

冬至光選拝隧道と光学硝子舞台 ©小田原文化財団/Odawara Art Foundation

### ＜ 小田原文化財団 江之浦測候所 ＞

新たなる命が再生される冬至、重要な折り返し点の夏至、通過点である春分と秋分。天空を測候する事にもう一度立ち戻ってみる、そこにこそかすかな未来へと通ずる糸口が開いているように私は思う。(江之浦測候所概説より抜粋)

#### 目次

2   6	世界の杉本氏、ここに他	7	おだわら情報	8   15	くらしのガイド おだわらいふ	16	小田原いちばやさい／食×動／ HaRuNe 小田原情報
-------------	-------------	---	--------	--------------	----------------	----	--------------------------------

# 日本文化発信の首都・小田原へ



夏至光通拝100メートルギャラリー先端 ©小田原文化財団/Odawara Art Foundation

## 世界の杉本氏、ここに

文化政策課 ☎33-1707 WEBID P11826

「私はこの地に小田原文化財団を設立した。この地から世界に向けて、日本文化の精髓を発信しようと企んでいる。首都は東京に奪われたが、世界への日本文化発信の首都として、小田原は将来位置付けられることになる」  
報道発表資料の中にある『小田原考』に、こう記した現代美術作家・杉本博司氏。

その杉本氏が、構想から20年を経て、昨年10月、市内江之浦に建設した「江之浦測候所」。

杉本博司氏とは、どのような人物なのか。

江之浦測候所とは、どういった施設なのか。

そして、杉本氏は、小田原の魅力や可能性をどう語るのか。

加藤憲一市長が迫ります。



ソニアン博物館」のロビーの改修など、アメリカ政府の仕事を請け負っています。

**市長:**杉本さんのおっしゃる「アート」とは何ですか。

**杉本:**人類が誕生してから、人間としてどうやって心が芽生えたかということを考えることが「アート」だと思っています。人間の心に関わる遠い記憶、心に響くものを創ることができる人が、アーティストです。心から派生してくるものを心に聞いて、現代人に響くものを創ることを心掛けています。

**市長:**はるか昔の太古から、見えない未来まで視野に入れたスケールの大きさを、杉本さんから感じています。この江之浦測候所も、耐用年数1万年とおっしゃっていますね。

**杉本:**文明が減びても、遺跡として美しいものになると思いますよ。



護王神社-アプロプリエイト・プロポーシオン  
2002年©Hiroshi Sugimoto/  
Courtesy of Gallery Koyanagi

### 人生の集大成としての江之浦測候所

**市長:**杉本さんにとって、江之浦測候所とは何ですか。

**杉本:**人生の集大成ですね。命とお金が続く限り、ここに建築とアートを包括するようなものを作っていきたい。私はもうすぐ70歳になりますが、人間の命というのは、やりたいことがあるうちは消えないと思っています。今、こんなに楽しいことはないというような人生を、小田原で送らせてもらっています。

**市長:**市民からすると、「江之浦測候所という杉本博司の拠点ができたらしい」「どんなところだろう」というような感じだと思います。杉本さんと、江之浦測候所に代表される「現代美術」という捉えきれない世



法隆寺の礎石などを使った庭園

### 現代美術作家・杉本博司

**市長:**江之浦測候所のオープンは、小田原市民にとっても、待ちに待ったものでした。

**杉本:**ようやく第1期がオープンした、といったところです。

**市長:**杉本さんは、写真、古美術の収集、古典芸能、建築など、さまざまな分野で活躍され、「現代美術作家」と紹介されることが多いですね。

**杉本:**全てを抱擁する表現ですね。写真、建築や造園、古典芸能のプロデュースなど、いろいろなことをやっています。

建築では、2002年に瀬戸内海の直島で「護王神社」を作ったのが最初です。「建築」というよりも「アート」として、伊勢神宮など古代の神社建築の様式を念頭に作ったものでした。その後、「伊豆フォトミュージアム」や「MOA美術館」の改修を手掛けることになり、現在は、ワシントンにある世界最大級の博物館群「スミ

## 小田原文化財団 江之浦測候所

所在地 江之浦362-1

休館日 火・水曜日

見学時間 11~3月 1日2回  
10:00・13:00  
4~10月 1日3回  
10:00・13:00・16:00

入館方法 完全予約・入替制(約2時間)  
小田原文化財団公式ウェブサイト  
<http://www.odawara-af.com>

入館料 3,000円(税別)

※中学生未満入場不可



### ▲石舞台

舞台四隅の石は、早川石<sup>いしちうぼ</sup>場跡から発掘された巨石を配している

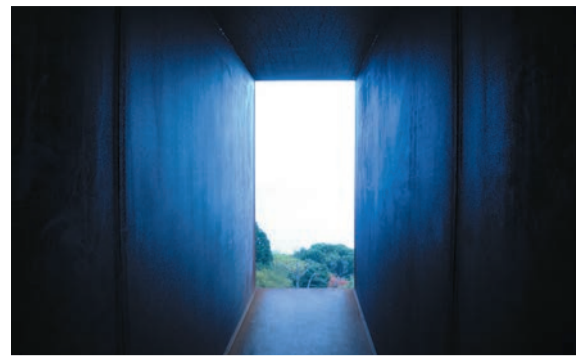

### ▲冬至光遥拝隧道

冬至の朝、相模湾から昇る陽光は、隧道を貫く



### ▲夏至光遥拝100メートルギャラリー

海拔100mの地点に立つ、100mのギャラリー。現在、杉本氏の代表作『海景』シリーズを展示。夏至の朝、海から昇る太陽光は、この空間を駆け抜ける



### ▲茶室「雨聴天」

千利休作と伝えられる「待庵」の写し。屋根には、この地にあったさび果てた蜜柑小屋のトタンを使用。春分・秋分には、陽光が日の出とともに差し込む



### ▲光学硝子舞台

ひのきの懸造り<sup>かけづく</sup>の上に、光学硝子が敷き詰められた舞台が設置されている

界を、分かりやすく発信していきたいと考えていますが、どのように説明したらよいでしょうか。

**杉本:**難しいことは何もありません。来て、見ていただければ。庭を見るという感覚で、「新しい感覚の日本の庭園ができた」ということでもよいのではないのでしょうか。奈良時代の法隆寺の礎石なども使っているの、石を見るだけでも十分見応えがあります。

## 小田原である理由

**市長:**杉本さんは、ニューヨークを本拠地とされていますね。その杉本さんが、「どうして小田原なのか」と思っている人が多いと思います。

**杉本:**生まれたのは東京ですが、「心のふるさと」が小田原なのです。幼い頃に伊豆から帰る途中の湘南電車、眼鏡トンネルから、パツ、パツ、パツと海が見え、いきなり開けて大海原が広がる。これが私の「記憶」の最初なのです。そこから代表作となった『海景』シリーズにつながっていくので、小田原は自分の精神、魂にとってかけがえのない場所ということになります。『海景』を撮り始めたのは海外の海ですが、これからは「相模湾・江之浦」というタイトルで、ここから撮っていききたいですね。

**市長:**ご自身のことを皆さんに紹介するとなると、どういう感じになりますか。

**杉本:**「小田原の地で意識が芽生えた杉本博司」なんていうのはどうでしょう。「心のふるさと・小田原に帰ってまいりました」って。

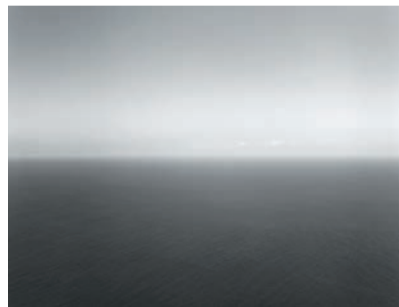

杉本博司『海景』Sea of Japan, Oki 1987  
ゼラチン・シルバー・プリント  
©Hiroshi Sugimoto/Courtesy of Gallery Koyanagi

## 小田原の自然=日本の自然

**市長:**杉本さんは、『小田原考』という文章の中で、歴史的な展開についても書かれていますね。

**杉本:**なぜ、徳川家康が中世都市として完成していた小田原を活用しないで、江戸湾の奥の村に都市を造ろうと思ったのか。おそらく、家康は何もないところから都市を造りたかったのだと思います。もし、家康が小田原を使っていたら、今ここはとんでもないメガロポリスになっていた。小田原にしなくてよかったと思う。この美しい自然も、私の海の記憶もなくなっていたと思いますから。

小田原には、まれに見る素晴らしい自然が残っています。東京から京都・大阪

の間に、これだけちゃんと自然が残っているところはありません。箱根の外輪山、豊かな海岸線、これは資産です。過疎地でもなく、観光地でもない。ちょうどいい日本の自然を、アピールできると思います。江之浦測候所にも海外からのお客様が多くいらっしゃいますから、一翼を担えるのではないのでしょうか。



江之浦測候所から見える海岸線

## 「新しい」古典芸能

**市長:**「曾根崎心中付り観音廻り」「女殺油地獄」など、杉本文楽は必ず拝見しています。

**杉本:**2019年、ニューヨーク「リンカーンセンター」で、日本文化の紹介として文楽を上演する話も出ています。また、2019年秋には、世界最高峰の「パリ・オペラ座ガルニエ宮」のシーズンこけら落としを依頼されています。これはパレエですが、能の要素を取り入れます。

**市長:**新しいものに取り組みられているのですね。楽しみです。

小田原でも、新しい市民ホールが2021年にオープン予定です。ぜひ、そこでも、杉本さんの作品を見せていただきたいです。

**杉本:**市民ホールの完成、楽しみにしています。

昨年の「MOA美術館」のリニューアルでは、新作能「利休-江之浦」を公演しました。ぜひ、この江之浦測候所でも、スペシャルバージョンで公演したいです。



杉本文楽 曾根崎心中付り観音廻り 2014年3月東京・大阪公演  
photo:Hajime Watanabe/  
Courtesy of Odawara Art Foundation

## 杉本博司

1948年東京生まれ。立教大学経済学部卒業後、1970年渡米。活動分野は、写真、彫刻、インスタレーション、演劇、建築、造園など多岐にわたる。1988年毎日芸術賞、2001年ハッセルブラッド国際写真賞。2008年建築設計事務所「新素材研究所」設立。2009年「公益財団法人小田原文化財団」設立。2009年高松宮殿下記念世界文化賞(絵画部門)、2010年秋の紫綬褒章、2013年フランス芸術文化勲章オフィシエ、2017年文化功労者。2012年から「小田原ふるさと大使」を務める。2017年度小田原市民功労賞。





お堀端通りから

～夢と可能性が広がる施設と機能～

# いよいよ実現する市民ホール

老朽化した市民会館に替わって、新たに造られる予定の市民ホール。市では、「必要な機能・性能」「優れたデザイン」「低コスト」の三要素を備えた「シンプルで使いやすく、質の良いホール」を求めてきました。昨年12月、優先交渉権者が決定し、いよいよ、設計に入ります。

☎文化政策課 ☎33-1702 WEBID P24330

## 整備の背景

昭和37(1962)年に開館して、市の文化の中心として、市民に親しまれてきた小田原市民会館。しかし、老朽化が進んでいるため、建て替えが必要です。

これまで行われてきた市民の文化活動を、より有効な形で支援し、さらに芸術文化活動の中核となり、市民に愛され、利用される施設として、「シンプルで使いやすく、質の良いホール」を整備します。

## 「シンプルで使いやすく、質の良いホール」とは

- ①音響効果などに優れ、芸術文化の多様性や将来の可能性に対応できる**機能的で使いやすいホール**
- ②障がい者・高齢者・子どもなど、誰もが快適・安心に利用できる**人に優しいホール**
- ③気軽に訪れることができる**親しみやすさを確保し、まちの回遊性を向上させるため、にぎわいの創出**ができるホール
- ④市のシンボルである小田原城のほぼ正面に位置することから、歴史ある都市としての機能をより強化する**景観に配慮したホール**
- ⑤市の厳しい財政状況の中、建設費用だけでなく、中長期的視点で、維持費用なども軽減できる**コストに配慮したホール**

今回の提案には、このような機能を実現し、市民が芸術や文化に「触れる」「楽しむ」「創る」仕掛けが盛りだくさんです。市が求めるホールがどのように実現されるのか、優先交渉権者の提案内容をご紹介します。

## 計画の概要

敷地面積:9,720.0㎡	階数:地上4階、地下1階
建築面積:4,574.7㎡	施設構成:大ホール・小ホール・ギャラリー・中スタジオ・小スタジオ(3室)・創造スタッフ室・オープンロビー・情報コーナー・カフェなど
延べ床面積:8,133.9㎡	



▲お堀端通りの上空から



▲国道1号から

どんなホールができるのか、  
もっと知りたいあなたへ  
**市民ホール市民説明会**

日時 2月11日(祝)  
15:00~17:00(開場:14:30)

場所 市役所7階大会議室

※予約不要。直接、お越しください。

## 大ホール ~舞台創造・鑑賞活動を展開し、発信する場としての地域文化拠点施設~



客席数  
1,116席

### 良質な舞台鑑賞機能と舞台設備を実現

国内外の一流アーティストによる文化的活動を、市民が楽しむ場です。また、市民の文化的活動の拠点にもなります。

舞台への良好な視線を確保するとともに、音圧のむらを解消し、響きを向上させるように、「音響反射板」「音響ひさし」などを設置。多目的ホールでありながら、音楽専用ホールに引けを取らない水準の音響特性を確保します。市

民ホールに求められる、高い質と優れた機能を実現した空間で、舞台鑑賞や文化的活動を行うことができます。

また、車椅子を利用している人や、高齢者、子ども連れの人など、誰もが利用しやすいよう、ユニバーサルデザインに配慮。使い勝手のよい機能的な動線や舞台設備を整えることで、鑑賞者にも、演者にも優しいホールになります。

## 小ホール ~市民自らの手で発表・上演活動をする場~



300席  
(分割利用可能)

### 多目的利用を可能にする順応性のある空間

大ホールと同様、優れた音響効果を実現。可動式の椅子を用いることで、全面を平面にして広く利用できます。さらに、この小ホールは「大スタジオ+中スタジオ」という形に変えて利用することも可能。

順応性が高い小ホールを設置することで、市民のさまざまな舞台創造活動の充実を図ることができます。

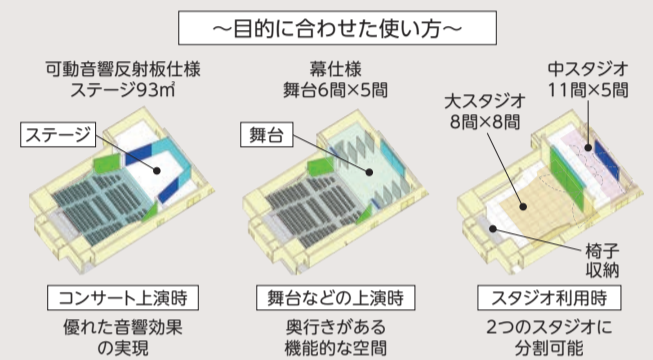

## ギャラリー ~質の高い芸術展示と、多様化するアートシーンへの対応~



4分割で  
利用可能

### 施設まるごと、どこでもギャラリー

ギャラリーは、「オープンロビー」や「アート回廊」も、展示の場として利用することで、連続した空間として活用することが可能です。誰もが気軽に立ち寄ることができる、施設のにぎわいの中心となります。

市民ホールでは、ギャラリーを含め、最大9か所でアートの展示ができます。

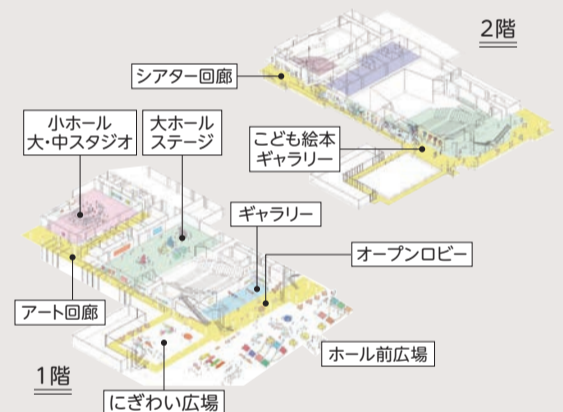

## スタジオ ~芸術が生まれ、人が育つ芸術文化創造の場~

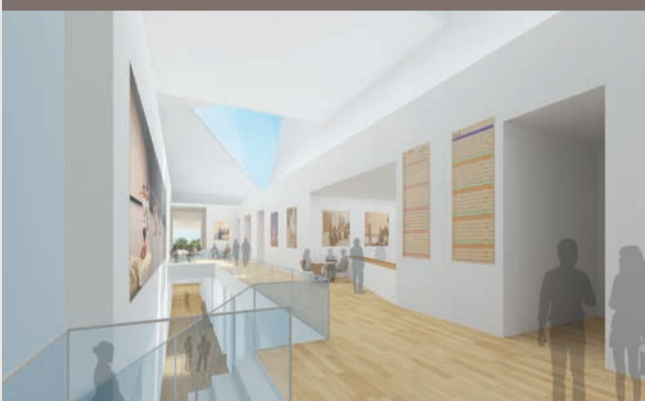

### さまざまな利用者の、さまざまな目的に対応可能な市民創造活動エリア

市民の自主制作活動の場や稽古場としての機能を持った活動拠点になります。また、舞台活動、ダンス、クラシック、バンドなどの練習、公演のリハーサルの場にもなります。

市民ホールは、  
まちを活性化させる  
「新しいにぎわい拠点」  
になります

大ホールをお堀端通り沿いに、小ホールを国道1号側に配置し、2つのメイン通りをつなぐ、新たな東西の動線軸を創出。まちへの回遊性が高まり、市民ホールから新しい「まち歩きネットワーク」が広がります。

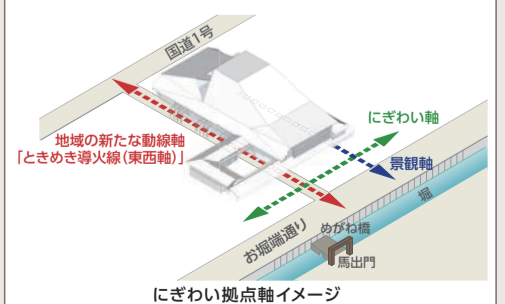

## 広場 ~人が集まる「広場」をつくることで生まれるにぎわい・まちへの広がり~



### 憩う、集う、見せる、にぎわう広場

市民とホールが交わり、愛着が深まる広場です。「にぎわい広場」「馬出門前広場」「ホール前広場」の3つがあります。日常的な市民利用だけでなく、アートパフォーマンス、野外パフォーマンス、フリーマーケットの開催など、にぎわいを創出する空間として活用することもできます。

皆さんの声をお寄せください

# 市の広聴事業

市では、皆さんからのご意見、ご提案、ご要望などの『声』を聴き、市政に反映させるため、さまざまな広聴事業を行っています。

☎広報広聴課 ☎33-1263

## 市長への手紙

WEBID P04195

市政全般に関する建設的な意見や提案を、手紙形式で受け付けています。いただいた意見などは、関係部局とその実現性を検討し、市政に反映させます。  
※個人的な案件、個別相談などは、電話または市ホームページから、関係部局に直接お問い合わせください。

**方法** 市内公共施設や郵便局にある専用用紙、または市ホームページから

### ご意見の紹介

#### 観光施設で抹茶を!

小田原で近代茶道を極めた三茶人にちなみ、邸園などの観光施設では、どこでも気軽に抹茶を楽しめるようにしてはどうか。

#### ご意見を反映しました!

これまで、清閑亭では常時、松永記念館では季節ごとに抹茶を提供していました。このたび、松永記念館では、市民有志で立ち上げた「風韻の会」のご協力により、実施回数が増えました(月に1・2回程度)。



## 広報委員制度

WEBID P24365

市内252地区の自治会ごとに、広報委員を委嘱。市の広報事項などを地域の人に伝える他、各地区の意見や提案、要望をまとめ、市に提言します。毎月開催する「広報委員長会議」では、自治会連合会ごとに委嘱している広報委員長が、市政に対する意見や地域の課題などに関する要望などを、市に提言します。

### ご意見の紹介

#### 防災行政無線の難聴解消に、戸別受信機を!

地区の総会で、「防災行政無線が聞こえにくい」という意見が多く聞かれた。市で簡単な戸別受信機を製作し、必要な人に買ってもらうのはどうか。

#### ご意見を反映しました!

J:COM小田原と協定を結び、J:COM小田原が提供する「防災情報サービス(※)」の受信機を設置することで、室内でも防災行政無線放送をはっきり聞き取れるようになりました。  
※原則、基本工事費および設置日より1年間の利用料は無料(1月現在)

※今回、紹介したご意見は、同様のご意見を複数いただきました。

## 市民と市長の懇談会

「市民と市長の懇談会」は、「まちカフェ」と「市長の現場訪問」の2つの形で展開しています。

### 市長の現場訪問

WEBID P03075

市民団体の活動に市長自らが参加することで、考えや思いを肌で感じ、意見交換などを通じて、抱えている課題や提案などを聴きます。

#### まちカフェ

WEBID P11166

11月14日 健康おだわら普及員～市長とのランチミーティング

カフェのように気軽に和やかな雰囲気の中で、参加した市民が市長と意見交換します。各回ごとに設定したテーマについて、意見や提案などを聴きます。

「健康おだわら普及員」とミーティング形式で開催。「脳血管疾患予防のために地域でできること」をテーマに、取り組みや現在の課題など、さまざまな意見交換を行いました。

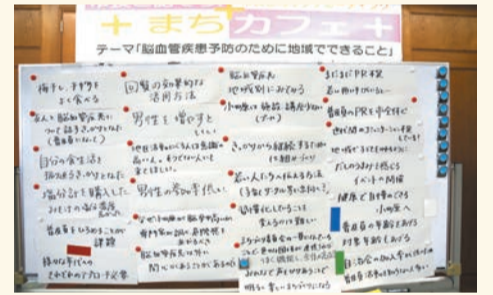

▲発言された意見や提案

#### 8月13日 螢田に螢を育む会

##### 「たくさんのホタルが舞う、ふるさと螢田を目指して」

小田原アリーナ東側を流れる通称「螢川」で、約20年間、ホタルが生息できる環境を整備しています。

ホタルの餌となるカワニナを殖やす活動に参加。カワニナの捕獲・移植作業や、護岸の草刈りを行いました。懇談会では、「人とホタルが共存する環境をつくりたい」「市民に『螢田』という地名を大切にしてほしい」という思いなどを聴きました。



#### 10月14日 片浦食とエネルギーの地産地消プロジェクト実行委員会

##### 「世代、なりわい、地域の枠を越え、皆が出会い交流できる場を目指して」

片浦地区の恵まれた資源を生かし、食とエネルギーを自分たちの手で作り出そうと、旧片浦中学校の校庭や耕作放棄地などで活動しています。

農地活用のための開墾技術などを学ぶ「Re 農地」の現場を訪問。懇談会では、プロジェクト全般の話や、今後の展望や開墾に関する課題などについて、意見交換を行いました。



#### 10月9日 猟友会小田原支部

##### 「鳥獣被害を食い止める!」

本市でも大きな問題となっている鳥獣被害に対して、最前線で活動しています。県内に53ある「神奈川県猟友会」支部の1つです。

イノシシやシカなどの有害鳥獣を銃器で駆除する現場を訪問。足跡による個体確認や、農家さんが仕掛けた「箱わな」の現地確認に同行しました。懇談会では、課題である後継者問題や、市民に活動を知ってもらう必要性などについて、意見交換を行いました。

※2月17日(土)から、農作物に被害を及ぼすカラスやヒヨドリを駆除を実施(8ページ参照)



#### 11月18日 小田原・箱根SGGクラブ(通称「OHSGG」)

##### 「草の根の国際親善を図り、ゲストとともにガイドを楽しむ」

小田原・箱根近郊を訪れる外国人観光客に、安心して楽しんでもらうことを主な目的として、通訳ガイドをしています。

毎月1回開催する「例会」に参加。「小田原について考えよう」というテーマで、小田原の観光や魅力について、さまざまな角度からのご意見を伺いました。懇談会では、ホームページの自動翻訳機能や、外国人が日本を観光するときを求めていることなどについて、意見交換を行いました。



# おだわら情報

## 地域のか、育てます! おだわら地域力市民力表彰

WEBID P21948 問 地域政策課 ☎33-1457

地域に貢献している人や団体を表彰し、その活動を紹介することで、多くの人に「地域の発展や活性化に貢献したい」という気持ちを育んでもらうことを目的とする「おだわら地域力市民力表彰」。

1月20日の表彰式では、15地区の自治会連合会から推薦された、5個人・10団体を表彰しました。

### 第8回 おだわら地域力市民力表彰一覧

地区	受賞者(団体)名	受賞理由
新玉	地域子育て広場 おひさま広場	幼稚園や保育園に通っていない未就学の子どもとその親を対象に、絵本の読み聞かせや手遊びなど、地区内外の親子と関わる活動をしている。
万年	16区青壮年会	毎月の防犯パトロールや年末の夜間警備、自治会行事への協力をしている。
片浦	根府川桜を守る会	地域の人や来訪者が楽しめるよう、根府川駅前や白糸川沿いの植栽や草刈りを行い、地域の景観や環境美化に努めている。
早川	土谷隆之	市PTA連絡協議会の活動に関わり、子ども会、育成会、まちづくり委員会などに携わっている。
足柄	常盤多美子	地区内の情報伝達のために、朝の地域内放送を行い、自治会役員として、夏祭りなどの自治会活動、地域内のパトロールや清掃活動などを行っている。
芦子	市川初江	民生委員をはじめ、市や県の老人会の役員を務めるなど、福祉活動をしている。
久野	星山自治会 防犯パトロール隊	「地域の安全は地域で守る」をモットーに、毎月防犯パトロールを行っている。
富水	富水体育振興会	地域のスポーツ振興に努め、健民祭や各種スポーツ大会を開催し、地域住民の健康維持増進や絆の強化を図っている。
桜井	桜井市民の会	「金次郎桜井まつり」をはじめ、パークゴルフ大会や講演会などの各種事業を通じて、地域コミュニティを強化している。
酒匂・小八幡	栗原稔育	小八幡3区自治会役員を務めた後、老人会や地区社会福祉協議会、酒匂・小八幡地区まちづくり委員会で活動をしている。
下府中	なかざと文庫	公民館での子ども文庫の開催や、下府中小学校での図書ボランティア活動をしている。
富士見	南鴨宮ボランティア会	1人暮らしの高齢者への弁当作りをはじめ、子育て支援やふれあいサロン活動へ協力している。
上府中	上府中地区 ボランティアクラブ	1人暮らしの高齢者を対象とした食事会の開催や訪問、各種行事での積極的なボランティア活動をしている。
前羽	小田原市立前羽小学校 スクール環境ボランティア	学校内の清掃や樹木の手入れを行う他、児童が作った環境ポスターをごみ集積所に貼るなど、児童への環境美化教育を行っている。
橘北	富松国雄	青少年育成推進員や、青少年健全育成協議会長として、青少年健全育成に尽力し、現在は、地域のパトロールを行っている。



▲新玉地区  
地域子育て広場 おひさま広場の活動の様子



▲芦子地区  
市川初江さん(右)



▲前羽地区  
小田原市立前羽小学校スクール環境ボランティアの環境美化教育を受けた児童

## 連載 市民力

心に寄り添って

### 松本敦子さん 大木重美さん ～法務大臣表彰～

女声コーラス団体「コール・めんどり」「コール・キャロット」の指導・指揮者として活動している松本さん。昭和43年から、小田原少年院でコンサートやコーラスの指導を始め、平成2年からは、院生の面接指導などを行う「篤志面接委員」として活動しています。

あるとき、何げなく発した言葉が、院生の心を傷つけてしまいました。

「それからは、一言一言に覚悟を持って、一度かみしめてから、話すようにしています」

永年の経験を糧に、院生一人一人の心に寄り添い、更生を見守っています。



コーラスの指導については、「歌う曲は、詞が心にしみるものを選ぶのよ。言葉として100回伝えるよりも、たった1回、気持ちを込めて歌うことで、思いが伝わることもあるの」と話します。

松本さんが伝えたいのは「命」の大切さ。自分の命、大切な人の命、誰かの命……。

「『命“なんか”』という気持ちは、絶対に持ってほしくないです」

大木さんは、平成18年から本市の人権擁護委員として、市民の相談に乗り、保育園や小学校では人権に関する紙芝居やアニメの上映なども行っています。

近年では、外国籍の住民や海外からの観光客に対する差別の問題、インターネット上での子どものいじめ問題、性的少数者に関する問題など、人権に関する問題は複雑化しています。

「『人権』という言葉の範囲は広く、大変なことも多い。でも、相談の後、泣いて喜んでくれる人もいました。本当にうれしいし、私のほうが元気をもらいます」

相談者の「心配」を「安らぎ」に変えたいという大木さん。

「相談を受ける私たちに必要なのは、何があっても、相談者を受け入れるということ。助言は1つではなく、複数提示します。自己決定権を持っているのは相談者。私たちは支えるためにいるんです」



くらしの  
ガイド

# おだわらいふ

生活に関連する情報や、市の取り組みなどを掲載しています。市ホームページのサイト内検索にIDを入力し検索すると、詳しい内容がご覧になれます。

日…日時 期…期間 時…時間 場…場所 内…内容 対…対象 定…定員 費…費用(記載のないものは無料) 持…持ち物 出…出演 交…交通 任…任期 選…選考 額…支給額・謝礼 講…講師 申…申し込み(期限があるものは必着) E…Eメール ホ…ホームページ 主…主催 関…関係課 問…問い合わせ ID…Web検索番号

**申込方法のルール** ・参加者などを募集する記事で、定員があり申込先着順のものについては、記載がない限り**申込開始日は2月13日(火)から**とします。

・担当部署名の前に**申込**とある場合は、電話で申し込みができます。市外局番がないものは(0465)です。

**市役所への郵便物** ・記事に指定がある場合を除き、各記事の担当部署へ郵送する場合は、「〒250-8555 小田原市〇〇課(室)」で届きます。

## お知らせ

### ごみの出し方(ペットボトル)

ID P08206 環境政策課 ☎33-1471

キャップとラベルは、必ず外してください。

#### ●出すときの注意

- ・中は軽く水ですすいで乾かす。
- ・キャップとラベルは「トレー類・プラマーク表示のあるもの」の収集日に出す。



### ごみと資源の収集日カレンダー

ID P02456 環境事業センター ☎34-7325

「ごみと資源の収集日カレンダー」は地区ごとに作成し、毎年自治会を通じて配布しています。自治会加入世帯以外の人などには、3月上旬から市役所4階環境政策課、タウンセンター、支所・連絡所、窓口コーナーで配布します。必要な地区を事前にご確認ください。

### ペットはマナーを守って飼いましょう

ID P02508 環境保護課 ☎33-1481

- 飼い犬が散歩中にふんをしたら必ず持ち帰り、尿は水で流すなどの始末をしましょう。また、散歩の際はリードをつけましょう。
- 猫のトラブルや被害が増えています。近隣の環境美化のためにも、餌を食べ終えたらすぐに片付け、トイレを近くに設けましょう。
- 野良猫の去勢・不妊手術に係る費用の一部を補助しています。詳しくは、お問い合わせください。

## 2月の納税

ID P01397

納付関係 市税総務課 ☎33-1345  
課税内容 資産税課 ☎33-1361

2月28日(水)は、固定資産税・都市計画税(第4期)の納期限です。期限までに納めてください。

口座振替をご利用の方は、納期限の前日までに預貯金残高をご確認ください。

※土・日曜日、祝・休日の納税は、マロニエ住民窓口、アークロード市民窓口、コンビニエンスストアをご利用ください。ただし、納付書が必要です。

### いずみ臨時休館

ID P21624 地域政策課 ☎49-9191

館内電気設備工事のため、休館します。貸室、住民窓口、子育て支援センター、図書コーナーもお休みとなりますので、ご注意ください。

☎2月12日(休)

### カラス・ヒヨドリの駆除

ID P10265 農政課 ☎33-1494

農作物に被害を及ぼすカラスやヒヨドリを、猟友会が安全に配慮し、駆除します。

☎2月17日(土)～3月18日(日)

場市内の山間部

問小田原市鳥獣被害防止対策協議会事務局 JA かながわ西湘(☎47-8183)

### 小田原・箱根合同企業説明会

小田原箱根商工会議所 ☎23-1811

市内や近隣地域の企業の人事担当者による、合同企業説明会を行います。

参加企業 28社程度

☎3月6日(火)

1部10:00～13:00(14社)

2部14:00～17:00(14社)

※入退場・服装自由、申込・履歴書不要

場小田原箱根商工会議所

☎平成31年3月に大学院・大学・短大・高専・専修学校を卒業する予定の人間産業政策課

### 納税窓口の休日開設

ID P19272 市税総務課 ☎33-1345

市税の納付や納税相談にご利用ください。電話での相談も受け付けます。

☎2月17日(土)・18日(日)9:00～16:00

場市役所2階市税総務課(7番窓口)

※正面玄関からは入れません。けやき通り側の通用口(守衛室側)からお入りください。

### 市税の納付は便利な口座振替で

ID P01908 市税総務課 ☎33-1341

平成30年度から、市税の口座振替を希望する場合は、2月28日(水)までにお申し込みください。

金融機関窓口での申し込みは、納税通知書または納付書、通帳、口座届出印を持参し、所定の申込用紙で手続きをしてください。

郵送での申し込みは、市ホームページから申込用紙を印刷し、必要事項を書いて、口座届出印を押印のうえ、市税総務課に郵送してください。

### 国民年金の手続きにマイナンバー

ID P24366 保険課 ☎33-1867  
小田原年金事務所 ☎22-1391

平成30年3月から、国民年金の書類にマイナンバーの記載が必要となります。手続きには、マイナンバーの提示と身元確認書類が必要です。関係書類の提示にご協力ください。

### 市民活動応援補助金公開プレゼンテーション

ID P24089 申込 地域政策課 ☎33-1458

市では、市民主体のまちづくりを進めるため、活動団体に補助金を交付しています。平成30年度市民活動応援補助金の2次審査を行うに当たり、1次審査を通過した事業のプレゼンテーションを公開します。途中入退室も可能です。

☎3月11日(日)10:00～12:30(予定)

場市役所7階大会議室

☎100人・申込先着順

申直接または電話で

### バリアフリー・省エネ・耐震改修住宅の固定資産税の軽減

資産税課 ☎33-1371

ID P12651 ①バリアフリー改修住宅

一定のバリアフリー改修工事を行った賃貸を除く住宅(建築日から10年以上経過し、改修後の床面積が50㎡以上の住宅に限る)は、翌年度分の固定資産税(100㎡分まで)の3分の1が減額されます。65歳以上の人、介護保険の要介護または要支援の認定を受けている人、障がいのある人が住んでいる住宅が対象です。

ID P12650 ②省エネ改修住宅

一定の省エネ改修工事を行った賃貸を除く住宅(平成20年1月1日以前に建築され、改修後の床面積が50㎡以上の住宅に限る)は、翌年度分の固定資産税(120㎡分まで)の3分の1(認定長期優良住宅は3分の2)が減額されます。

※①との併用も可能

ID P12644 ③耐震改修住宅

現行基準に適合する耐震改修工事を行った住宅(昭和57年1月1日以前の建築に限る)は、原則翌年度の固定資産税(120㎡分まで)の2分の1(認定長期優良住宅は3分の2)が減額されます。

①～③共通

☎費用が50万円を超える改修工事

※工事完了後3か月以内に、該当工事の領収書などの提出が必要

※工事完了期限は、平成30年3月31日(土)

### 看板許可の更新手続き

ID P01746 まちづくり交通課 ☎33-1593

店舗の看板などの設置には、市屋外広告物条例による許可が必要です。また、許可を受けた後、一定期間経過するのは、更新手続きが必要です。いま一度、許可内容をご確認ください。

3月は更新月です。該当する人は、忘れずに更新手続きを行ってください。

### 県西地区不動産共同公売

ID P24219 市税総務課 ☎33-1346  
小田原県税事務所納税課 ☎32-8000(代)

原則どなたでも参加できます。

☎2月20日(火)13:30～(開場12:30)

場小田原合同庁舎3階3D会議室

(荻窪350-1)

【公売物件の概要(本市実施分)】

土地2件・区分所有建物1件

※事情により、中止する場合があります。

※詳しくは、市税総務課にある書類または市ホームページをご覧ください。

### 宝くじの助成金で北ノ窪公民館を建て替え

ID P24316 けやき ☎33-1881

(一財)自治総合センターの宝くじの助成事業(コミュニティ助成事業)により、北ノ窪公民館(自治会管理)を建て替えました。地域活動の拠点としてご活用ください。



### 生涯学習情報～キャンパスおだわらコーナー～

けやき ☎33-1871

#### 学習情報

キャンパスおだわら情報誌は、タイムリーな学習講座の情報が満載。公共施設などで入手できるので、ホームページと併せてご活用ください。

#### 学習相談窓口

●けやき ☎33-1711

☎9:00～17:00

※第4月曜日と年末年始を除く。

●まなびの相談室(マロニエ内)

☎47-3002

☎水曜日9:00～16:00

※マロニエ休館日を除く。

☎http://www.campusodawara.jp



# 募集

## 市職員用パソコン広告

ID P14107 公共施設マネジメント課 ☎33-1305

市職員の約1,500台のパソコン起動時に、2枠の広告を掲載します。

定毎月6枠(複数月の申し込み可)

費1枠当たり月額10,000円

申2月15日(木)から

※掲載する画像(1枠10秒)は静止画です。

## 乳がん予防講演会

ID P16390 申込 健康づくり課 ☎47-0820

女性にとって身近な病気である乳がんへの理解を深め、予防しましょう。

日2月21日(水)14:00~15:30(受付13:30~)

場保健センター3階大研修室

内「早期発見と治療の最前線」~大切なあなた、家族を乳がんから守ろう~

定100人・申込先着順

講久保田光博さん(小田原医師会)

申前日までに、電話で

## 地域・世代を超えた体験学習事業「あれこれ発見!R・P・G」

ID P21772 青少年課 ☎33-1724

桜井地区などをフィールドに、学校や学年の違う仲間と協力し、小田原の魅力を再発見する[R・P・G(ラリー・フォト・ゲーム)]を行います。創造性や感受性を高める学習プログラムです。

日3月3日(土)9:00~16:30

場スタート 桜井小学校

ゴール 小田原アリーナ

対小学4~6年生30人・多数抽選

費500円(食料代、保険料など)

申直接または市ホームページで



## 冬のエコ・クッキング

ID P24360 申込 おたわらスマートシティプロジェクト事務局(環境政策課) ☎33-1472

座学と実践で、上手なガスコンロの使い方や、ごみを出さない調理法を、楽しく学びます。

日2月18日(日)10:00~13:30

場小田原ガスショールームエコリア ダイナシティ店

内座学 「家庭でできるエコ活動」

実践 ガパオライス、生春巻き、チャイ風プリン調理

対市内在住の中学生以上12人・多数抽選 費1,000円(材料費)

申2月13日(火)までに、電話で

※「エコ・クッキング」は東京ガス(株)の登録商標です。



## 個別支援員(看護師)

ID P19823 教育指導課 ☎33-1685

### 勤務条件

原則として、授業のある日、1日2~6時間程度 ※4月勤務開始

場市内小・中学校

内医療的ケアが必要な子どもに対する支援

対看護師資格を持つ人

額時給1,160円

申3月2日(金)までに、履歴書を直接または郵送で



## 学校司書

ID P21724 教育指導課 ☎33-1684

面接後、必要に応じて学校に派遣。

勤務条件 1日6時間、週2日(年間78日)または週4日(年間156日)勤務 ※4月勤務開始

場市内小・中学校図書館

内読書相談や学習支援、蔵書整理、貸し出しや返却処理業務補助、蔵書のデータ入力作業など

対図書館司書または司書教諭の資格を持つ人、図書館でのボランティア活動をおおむね10年以上経験したことのある人

額時給956円(別途交通費実費支給)

申3月2日(金)までに、履歴書を直接または郵送で



## 個別支援員、スタディ・サポート・スタッフ、少人数指導スタッフ

ID P19822 教育指導課 ☎33-1685

面接後、必要に応じて学校に派遣。

### ①個別支援員

さまざまな児童・生徒に対して、担任とともに必要な支援をします。

### ②スタディ・サポート・スタッフ

小学1年生が充実した学校生活を送れるよう、担任とともに支援します。

### ③少人数指導スタッフ

児童が学習内容を確実に身につけることができるよう、きめ細かな学習(算数など)の指導をします。

勤務条件 原則として、授業のある日

額①1日5.5時間程度 時給956円

②1日4時間程度 時給956円

③1日6時間程度 時給1,600円

### ①~③共通

対教育に熱意のある人(③は小・中学校などの教員免許のある人)

申3月2日(金)までに、履歴書を直接または郵送で

## 手話講習会

ID P24341 申込 障がい福祉課 ☎33-1467 FAX33-1317

聴覚障がい者への理解や支援を広げるため、挨拶などの簡単な手話を学びます。

日2月27日(火)14:00~16:00

場UMECC会議室1・2

対県内在住の人50人・申込先着順

申2月20日(火)までに、電話またはファクスで

## 基準緩和型サービス従事者研修

ID P19446 申込 高齢介護課 ☎33-1826

研修の修了者は、介護予防・日常生活支援総合事業で新たに提供されるサービスに従事できます。

日3月12日(月)9:00~17:30

場梅の里センター2階大会議室

定50人・申込先着順

申3月5日(月)までに、直接または電話で

## おたわら家族会

ID P18187 申込 高齢介護課 ☎33-1864

介護者同士が介護の悩みや困り事などを一緒に考え、励まし合う会です。

日2月16日(金)、3月16日(金)

10:00~12:00

場小田原合同庁舎4階多目的室2

内認知症の人を介護している家族

申各前日までに、電話で

## 家族介護教室

ID P18184 申込 高齢介護課 ☎33-1864

介護について学ぶ講座です。

日①2月22日(木)、②3月14日(水)

10:00~12:00

場マロニエ2階集会室203

内介護技術(①食事、②排泄)

対高齢者を介護している家族、介護に関心がある人25人・申込先着順

申各前日までに、電話で

## 高齢者体操教室

ID P03389 申込 高齢介護課 ☎33-1826

リズム体操を中心に、運動機能の維持・向上に効果的な運動を行います。

### ①いそしぎ

日4月9日~7月30日の毎週月曜日 13:30~15:00

### ②おたわら総合医療福祉会館

日4月10日~7月31日の毎週火曜日 13:30~15:00

### ③こゆるぎ

日4月3日~7月31日の 第1・3・5火曜日10:00~11:30 第2・4金曜日13:30~15:00

### ①~③共通

対市内在住の65歳以上の人

①②60人③25人・申込先着順

申2月15日(木)~28日(水)に、電話で ※医師から運動を止められている人、「65歳からの筋トレ教室」に参加している人は、参加できません。

※平成30年度は、市加入の保険で対応するため、保険料の負担はありません。

## 市民農園利用者

ID P02138 申込 農政課 ☎33-1494

### 別堀地区市民農園

場別堀10

対3区画(20㎡/区画)

費4,000円(年額)



## 「農の学校2018」参加者

申込 NPO法人小田原食とみどり・小野 ☎080-5385-0465

田んぼ、畑、果樹、ハーブの農体験学校で、土に触れる楽しさを体験しましょう。

日4月から開始

場皆我地区 他

費コース別に3,500円から

申3月2日(金)までに、電話で

※詳しくは、ホームページをご覧ください。

ホ<http://shoku-midori.or.jp>

関農政課

## シルバー人材センター入会説明会

申込 シルバー人材センター ☎49-2333

説明後、就業相談を行い、高齢者にふさわしい仕事を紹介します。

日3月1日(木)9:30~12:00

場UMECC会議室1

内市内在住の健康で働く意欲のある60歳以上の人

申2月21日(水)までに、直接または電話で

関高齢介護課

## 65歳からの筋トレ教室

ID P03393 申込 高齢介護課 ☎33-1826

65歳以上の方の介護予防教室です。

### ①いそしぎ マシン教室

日4月10日~6月28日の毎週火・木曜日 13:30~15:00

### ②いそしぎ ストレッチ教室

日4月9日~6月25日の毎週月曜日 11:45~13:00

### ③アリーナ マシン教室

日4月9日~6月27日の毎週月・水曜日 10:00~11:30、13:00~14:30

### ④アリーナ ストレッチ教室

日4月10日~6月28日の毎週火・木曜日 10:00~11:15

### ①~④共通

対市内在住の65歳以上の人

①②20人③④30人・申込先着順

費1,500円(保険料)

申2月15日(木)~28日(水)に、電話で ※医師から運動を止められている人、「高齢者体操教室」に参加している人は、参加できません。



## 募集

### 空き家バンク

ID P17305 都市政策課 ☎33-1307

空き家の所有者と空き家を必要とする人を結びつける「空き家バンク」を実施しています。市内の空き家を「貸したい・売りたい」と考えている人は、空き家バンクへの登録をご検討ください。

### 女性のためのワンランク上のWordチラシ作成講座(サポーター協働事業)

ID P24058 人権・男女共同参画課 ☎33-1725

集客につながるチラシ作成のコツや、ネット印刷の使い方を学びます。

日 2月23日(金)、3月2日(金)

10:00~12:00(全2回)

場 UMECO会議室4

対 Wordがある程度使える女性15人

費 1,000円

申 たいのしい輪の会に電話(堀・☎090-6259-5000)またはメール(E tanoshii@pc-mypace.com)で

※託児(2歳から就学前まで)について

は、ご相談ください。

### 「おだわらの風」編集員

ID P24256 人権・男女共同参画課 ☎33-1725

男女共同参画情報紙「おだわらの風」の企画から発行、PRなどを行います。

対 市内在住・在勤・活動中で、平日昼間の会議に出席できる人6人

日 平成31年3月31日(日)まで

額 1回1,500円(年間10回程度)

申 3月16日(金)までに、住所・氏名・電話番号・年齢・400字程度の応募動機(形式は自由)を書いて、直接またはメールで

場 jinken@city.odawara.kanagawa.jp

### 予備自衛官補

自衛隊小田原地域事務所 ☎24-3080

日 4月14日(土)~18日(水)の1日

対 一般 18歳以上34歳未満の人

技能 18歳以上で国家免許資格などを持つ人

日 4月6日(金)までに、直接(栄町1-14-9 NTビル3階) 関総務課

※自衛官候補生は、年間を通じて募集しています。詳しくは、お問い合わせください。

### フェンス広告

ID P23269 みどり公園課 ☎33-1583

場所	区画数	区画の大きさ	使用料
小田原球場	14区画	縦1.6m ×横10m	73,600円/年 外野フェンス
上府中スポーツ広場	15区画	縦0.85m ×横4.5m	22,080円/年 西側フェンス

日 4月2日(月)から ※申込先着順

※広告物の表示、維持、原状回復に要する費用は広告主負担です。

※詳しくは、お問い合わせください。



### ガイド協会企画ガイド

申込ガイド協会 ☎22-8800  
FAX22-8814

①小田原城大外郭完全制覇2日間(約6km)

日 2月18日(日)9:00~15:00

集合 小田原駅西口

※2回目は3月18日(日)に開催予定

②松田の桜と富士山の大パノラマ(約7.5km)

日 2月24日(土)9:00~14:30

集合 JR松田駅南口

③最後の将軍・徳川慶喜公の散歩道(約7km)

日 3月10日(土)9:00~15:00

集合 JR国府津駅

定 60人・申込先着順 費 500円

持 弁当・飲み物・雨具・保険証(写し可)

申 電話またはファクスで 関観光課

### ガイド協会ガイド養成講座

ガイド協会 ☎22-8800

小田原の歴史跡に触れ、自分のまちをガイドしましょう。

期 4月~平成31年3月(毎週水曜日)

定 30人 費 25,000円

申 2月21日(水)までに、往復はがきに住所、氏名、生年月日、性別、電話番号、ファクス番号を書いて郵送で

〒250-0014 城内3-22

NPO法人小田原ガイド協会

※面接日を3月上旬にお知らせします。

関観光課

### 上級救命講習

ID P00490 救急課 ☎49-4441

普通救命講習の内容に「傷病者管理」「異物除去」「搬送法」「熱傷の手当」などを加えた応急手当を学びます。

日 3月4日(日)9:00~18:00

場 消防本部2階講堂

対 中学生以上(市消防管内に在住・在勤・在学の人を優先)25人・申込先着順

申 2月13日(火)から、電話(平日9:00~17:00)で予約後、2月23日(金)までに申請書を最寄りの消防署所へ

### 普通救命講習

ID P00490 救急課 ☎49-4441

成人の心肺蘇生法とAEDの取り扱いについて学びます。

日 3月24日(土)9:30~12:30

場 UMECO会議室1~3

対 中学生以上(市消防管内に在住・在勤・在学の人を優先)20人・申込先着順

申 2月26日(月)から、電話(平日9:00~17:00)で予約後、3月14日(水)までに申請書を最寄りの消防署所へ

### 合同入社式

申込小田原箱根商工会議所 ☎23-1811

合同入社式の参加事業所を募集します。新入社員を地域全体で歓迎し、地域の同期生として連携を図りましょう。

日 4月3日(火)13:30~17:00

場 お堀端コンベンションホール

内 入社式、特別セミナー、交流会

費 会員1,000円、非会員2,000円

申 3月15日(木)までに 関産業政策課

### ミュージアムリレー第246走

申込フラワーガーデン ☎34-2814

「梅園・トロピカルドームのガイドツアー」、人気イベント「ミラクルフルーツ体験」などを行います。

日 2月23日(金)9:35~11:30

定 20人・申込先着順

費 200円

申 2月22日(木)までに、電話で

### 洋らん教室

申込フラワーガーデン ☎34-2814

『はじめての洋ラン12ヵ月』の著者・奥田勝さんによる、洋らん教室です。らんの鉢植えを持ち込んでの相談も受け付けます。

日 3月4日(日)13:30~15:00

場 管理棟2階研修室

定 50人・申込先着順

関 奥田勝さん(奥田園芸)

### 集まれ!きもの女子!

申込フラワーガーデン ☎34-2814

着物を着て満開の梅を観賞できる、着物レンタル・着付けサービスを行います。たんに眠っている着物の持ち込みも可(カップルは応相談)。

参加者はつまみ細工の帯飾り作りを体験でき、着物で来園した人には梅しるこをプレゼント。抹茶体験会の開催など、和のイベントも盛りだくさんです。

日 2月25日(日)11:00~16:00

場 フラワーガーデン

定 30人・申込先着順

費 3,000円(レンタル

一式・着付け込み)

※ヘアセット、メイク

はご自身で

申 2月18日(日)までに、

電話で

協力

ハクビ京都きもの学院



### 市立病院臨時職員

ID P00380 経営管理課 ☎34-3175

①助産師・看護師

勤務条件:2交代制または夜勤専従

額時給1,720円~ ※夜勤手当有り。

②言語聴覚士

勤務条件:平日8:30~17:15

額時給1,540円~

③管理栄養士

勤務条件:平日8:30~17:15

額時給1,540円~

④ナースメイト(看護補助員)

勤務条件:日勤、早番、夜番、夜勤

※時間は応相談

内 患者給食の配膳、入浴介助など看護士の補助業務

額時給1,200円~ ※夜勤手当有り。

⑤メディカルアシスタント

勤務条件:平日8:15~17:00

内 外来での医師事務補助など

額時給1,000円~

※勤務開始後3か月間は956円

### 松永見聞楽「老樗荘で体験!お茶室の楽しみ方」

ID P24266 申込郷土文化館 ☎23-1377

抹茶を味わい、お茶室の楽しみ方を学びます。

日 3月3日(土)13:30~15:30

場 松永記念館・老樗荘

定 15人・申込先着順

費 500円(茶菓代)

関 田代道彌さん



### NPOマネジメント講座

申込 UMECO ☎24-6611

日 2月22日(木)10:00~12:00

場 UMECO会議室7

内 資金繰り、会計、税金など、市民活動に必要なお金の話

対 市民活動やNPOに関心のある人30人・申込先着順

費 500円(資料代を含む)

関 手塚明美さん((一社)ソーシャルコーディネーターかながわ代表理事)

申 直接または電話で

場 http://umeco.info/

### 初心者のための菊作り教室

申込 観光協会 ☎22-5002  
FAX22-5027

菊花展に見事な作品を出品している「小田原清香会」による教室です。

日 3月11日(日)、5月27日(日)、8月19日(日)13:30~15:30

場 小田原商工会館会議室(城内1-21)

費 600円(テキスト代)

※3鉢分の苗(大菊)付き。

申 2月27日(火)までに、住所・氏名・電話番号・人数を電話またはファクスで

関 観光課

### 北條五代祭り参加者

観光協会 ☎22-5002 FAX22-5027

5月3日(祝)の小田原北條五代祭り武者行列に参加する、三代北条氏康公役の他、各部隊の武者を募集します。

①三代北条氏康公役

騎馬武者役のため、乗馬の練習に参加できる人1人(補欠2人・重臣役)

②各隊の槍武者・旗印武者・女武者など

男女各10人

※隊列などは主催者側で決定します。

対 16歳以上で、約2.7kmのパレードコースを甲冑着用で参加できる人・多数抽選

費 ①10,000円(重臣役は5,000円)

②5,000円(衣装代など)

※中止でも参加料は返却しません。

申 ①3月16日(金)までに、所定の申込用紙(ホームページからダウンロード可)に

書いて、直接または郵送(消印有効)で

②3月16日(金)までに、住所・氏名・年齢・性別を書いて、郵送(消印有効)

またはファクスで

〒250-0014 城内1-21

(一社)小田原市観光協会

場 http://www.odawara-kankou.com/



## 相談 ?

### くらしの豆知識

ID P22558 地域安全課 ☎33-1775

ヘア 드라이ヤーは、コードのねじれなどが原因で、動作の異常や発煙・発火を起こします。保管するときは、コードを巻きつけないようにしましょう。困ったときは、消費生活センター(☎33-1777)にご相談ください。

### 小田原保健福祉事務所の相談と検査

☎小田原保健福祉事務所 ☎32-8000  
療育歯科相談(内線3236)  
その他の相談と検査(内線3246)

#### ●精神保健福祉相談

☎2月20日(火)・28日(水)、3月6日(火)・8日(木)13:30~16:30

#### ●エイズ相談・検査

☎2月21日(水)、3月14日(水)  
9:00~11:00

#### ●療育歯科相談

☎2月22日(木)9:00~15:30

#### ●認知症相談

☎3月2日(金)13:30~16:30

☎小田原合同庁舎4階 ☎各前日までに

## 街頭労働相談会

かながわ労働センター湘南支所  
☎0463-22-2711(代)

働く人のいろいろな悩みや年金などについて、県職員、キャリアカウンセラーや社会保険労務士(14:00~17:00)が詳しくお答えします。

☎3月8日(木)11:00~17:00

☎ダイナシティイースト(イトーヨーカドー小田原店)1階

☎産業政策課

## かながわ若者就職支援センター「若者のための地域出張相談」

ID P02230 ☎産業政策課 ☎33-1514

就職活動の悩みや不安にキャリアカウンセラーがアドバイスします。応募書類の添削や面接練習もできます。

※求人紹介はしません。

☎3月23日(金)

①10:00~②11:00~③13:00~  
④14:00~⑤15:00~⑥16:00~

☎市役所4階産業政策課

☎39歳以下の人各6人・申込先着順

☎2月23日(金)から、直接または電話で

## 各種相談

### ●市民相談(3月) 地域安全課 ☎33-1383

☎市役所2階地域安全課(土・日曜日、祝日を除く)

相談内容	日時	場所
一般 離婚、相続、近隣トラブルなど日常生活上の軽易な問題に関する相談	月~金曜日 9:00~12:00 13:00~16:00	
心配ごと 家庭や地域で困ったこと、悩み事に関する相談	毎週月曜日 13:30~15:30	
法律(予約制) 離婚、相続、近隣トラブルなどの法律問題に関する相談(予約は2週間前から)	毎週水曜日 13:30~16:00	
司法書士 相続・贈与などの登記手続き、成年後見、遺言書の作成などに関する相談	8日(木) 13:30~15:30	
人権擁護 嫌がらせ、名誉き損、プライバシーの侵害などに関する相談	13日(火) 13:30~15:30	
行政苦情 国・県・市への要望や苦情	15日(木) 13:30~15:30	
税務 相続・贈与・譲渡所得税などの税金に関する相談(6人・当日先着順)	20日(火) 13:30~15:30	
宅地建物取引 不動産の売買など取引、賃借などに関する相談	22日(木) 13:30~15:30	

☎マロニエ2階集会所203

相談内容	日時	場所
行政書士 相続・遺言、成年後見、各種許認可申請などの作成・手続きに関する相談	17日(土) 14:00~16:00	

### ●その他の相談

消費生活相談 消費生活センター ☎33-1777	消費生活に関する苦情や問い合わせなど、お気軽にご相談ください。電話でもお受けします。 ☎月~金曜日(祝日を除く) 9:30~12:00、13:00~16:00 ※平日12:00~13:00、土・日曜日、祝日は、県の消費生活相談(☎045-311-0999)をご利用ください。 ☎消費生活センター(市役所2階地域安全課内) ☎小田原市・箱根町・真鶴町・湯河原町に在住・在勤・在学の人
児童相談 子育て政策課 ☎33-1454	子育てについてのさまざまな悩み(18歳未満の児童に関するもの)を児童相談員がお受けします。 ☎月・火・木・金曜日9:00~12:00、13:00~16:30
女性相談 人権・男女共同参画課 ☎33-1737	夫や親しい男性とのトラブルなど、女性が抱える悩みを相談員がお受けします。 ☎月・水・木・金曜日9:30~11:30、13:00~16:30 ※全国共通ナビダイヤルでも対応しています。 ☎内閣府男女共同参画局DV相談ナビ ☎0570-0-55210
青少年相談 青少年相談センター ☎23-1482	ひきこもりや若年無業者(ニート)、不登校、親子や友人との関係などの問題で悩む子ども、若者(30歳代まで)やその保護者からの相談をお受けします。 ☎月~金曜日(祝日を除く) 9:00~12:00、13:00~17:00 ☎青少年相談センター(城山4-2-11)

## イベント

### 2/3(土)~3/4(日)第48回小田原梅まつり

ID P10436 観光協会 ☎22-5002

約35,000本もの白梅が咲き誇り、関東の富士見百景にも選ばれている「曾我梅林」を中心に、期間中、さまざまなイベントが行われます。

#### 《曾我梅林》

月	日	時間	行事	場所
2月	4日(日)	10:00~	俳句大会	梅の里センター
	10日(土)	10:00~14:00	竹細工体験および実演と販売	別所会場
		11:00頃~	みかんの皮とぼし大会	別所会場 ※雨天時12日(休)13:00頃~に延期
		13:00頃~	地元子どもたちによる祭り囃子	別所会場 ※雨天中止
	10日(土)	13:30頃~	琴と尺八の合奏	中河原会場 瑞雲寺本堂
		14:00頃~	小田原ちようちん踊り 外郎売の口上	別所会場 ※雨天中止 中河原会場 瑞雲寺本堂
	11日(祝)	13:00~	流鏝馬	原会場 ※雨天時18日(日)に延期
	12日(休)	10:30頃~	子どもたちの民舞と太鼓	別所会場 ※雨天中止
		11:10頃~	大正琴	中河原会場 瑞雲寺本堂
		13:00頃~	梅の中コンサート(歌・ピアノ)	別所会場 ※雨天中止
17日(土)	13:30頃~	寿獅子舞	別所会場 ※雨天中止	
	10:00~16:00	しもそが五郎十郎市 主催:下曾我商工振興会	梅の里センター駐車場	
	12:00頃~	梅の種とぼし大会	中河原会場 瑞雲寺境内 ※雨天時25日(日)に延期	
	13:00頃~、 15:00頃~	地元子どもたちによる祭り囃子	別所会場 ※雨天中止	
18日(日)	14:00頃~	書道パフォーマンス	別所会場 ※雨天中止	
	10:00~16:00	しもそが五郎十郎市 主催:下曾我商工振興会	梅の里センター駐車場	
	11:00頃~	小田原ちようちん踊り	別所会場 ※雨天中止	
25日(日)	13:30頃~	寿獅子舞	別所会場 ※雨天中止	
	期間中	9:00~17:00	小田原梅品評会	梅の里センター

#### 《城址公園 他》

月	日	時間	行事	場所
2月	3日(土)	10:00~11:00	立春青空例会	小田原城址公園本丸広場
	11日(祝)	10:00~16:00	俳句大会	UMECO
	24日(土)・25日(日)	10:00~16:30	菓子祭り	ハルネ小田原

#### 協力事業

##### ●第15回小田原城馬上弓くらべ大会

☎3月4日(日)10:00~15:00

☎城址公園二の丸広場

☎サドルバック(☎29-0830)

##### ●第21回根府川おかめ桜まつり

☎2月下旬~3月中旬

☎根府川地区内

☎きのこ苑お山のたいしょう

(☎29-1393)

##### ●第20回まつだ桜まつり(松田町)

☎2月10日(土)~3月11日(日)

☎松田山西平畑公園

☎松田町観光経済課(☎83-1228)

※土・日曜日、祝・休日は会場周辺が大変混雑します。なるべく公共交通機関をご利用ください。

※電車でお越しの皆さまへ

最寄り駅のJR下曾我駅では、Suica・PASMO・TOICAなどのICカードは利用できません。あらかじめ出発駅で切符をお買い求めください。

☎観光課

#### レンタルサイクル臨時貸出所

☎2月3日(土)~3月4日(日)の土・日曜日、祝・休日

☎9:00~16:00(最終貸出しは15:00)

☎梅の里センター

※料金など詳しくは、市ホームページをご確認ください。

#### 協賛行事

##### ●曾我の梅林めぐりと史跡

☎2月4日(日)~3月4日(日)の土・日曜日、祝・休日

☎9:00~11:30に下曾我駅を随時出発

☎ガイド協会

##### ●積善会看護専門学校による健康相談

☎2月19日(月)・20日(火)

10:00~15:30

☎梅の里センター

##### ●流鏝馬神事

☎2月11日(祝)

※荒天時は18日(日)に延期

☎神事 12:15~13:00

☎奉射・競射 13:00~14:30

☎曾我梅林原会場

☎武田流一門

#### 絵画コンクール

曾我梅林、城址公園、辻村植物公園、フラワーガーデンの梅を題材とした絵画を募集します。出品方法など詳しくは、観光協会(☎22-5002)までお問い合わせください。

☎市内在学の小・中学生

☎2月3日(土)~26日(月)



## イベント

**開催中～3/11(日)**  
**フラワーガーデン梅まつり**  
フラワーガーデン ☎34-2814

早咲きから遅咲きまで、約200品種480本の梅が咲き誇ります。

内・梅園ガイドツアー

- ・お抹茶(裏千家慶和会)
- ・足柄うまみ茶体験
- ・コショウランのコサージュ作り

※プチ軽トラ市の実施、移動販売車の設置もあります。

**2/10(土)～3/4(日)の土・日曜日**  
**内野邸資料展「100年前のお雛様」**  
ID P17214 郷土文化館 ☎23-1377

内野家に伝わる明治時代や大正時代のお雛さまを、特別公開します。

時 10:00～15:30

場 内野邸(板橋602)

費 150円(入館料)

主 板橋まちなみファクトリー内野邸プロジェクト実行委員会



**2/10(土)、3/17(土)**  
**松永記念館 庭園呈茶**  
ID P24265 郷土文化館 ☎23-1377

数寄茶人・松永耳庵ゆかりの庭園を眺めながら、抹茶を楽しみましょう。

時 10:00～15:00

(茶菓がなくなり次第終了)

場 松永記念館葉雨庵

費 300円(茶菓子付き)

呈茶 風韻の会

### いこいの森

申込 いこいの森 ☎24-3785

#### ①しいたけのホダ木づくり

専用のドリルで穴を開け、しいたけの駒菌を打ちます。

期 実施中～原木在庫終了時

8:30～16:00

費 500円～(原木の太さによる)

※休園日(月曜日、祝日の翌日)を除く。

#### ②森のロープワーク教室

いざというときに役立つロープワーク。ひもの結び方を覚えて、オリジナルキーホルダーを作ります。

日 3月11日(日)・15日(木)

9:00～、13:30～

定 各2組(小学生以下は保護者同伴)・申込先着順

費 500円(見学者は無料)

申 いこいの森に電話または直接

**2/14(水)**  
**都市デザイン講習会～小田原の美しい街並みを建築でつくる～**  
ID P24377 申込 まちづくり交通課 ☎33-1573 FAX33-1579

美しい街並みに配慮した建築物の景観デザインについて、専門家を招き講習会を開催します。

時 14:00～16:00(受付13:30～)

場 市役所7階大会議室

対 市内在住・在勤・在学の人、建築設計に従事されている人など

講 南條洋雄さん(市景観評価員・㈱南條設計室代表取締役)

申 前日までに、直接、電話、ファクスまたは郵送で

**2/16(金)**  
**おだわらハートフェスタ～精神保健福祉地域交流事業～**  
ID P21860 障がい福祉課 ☎33-1467

「こころの病」について、展示や体験を通じて知ってもらうためのイベントです。

時 10:00～17:00

場 ダイナシティウエスト1階キャニオン

内 パネル展示、クイズラリー、ストレスチェックなど

**2/17(土)・18(日)**  
**地物まつり**  
ID P23927 産業政策課 ☎33-1515

神奈川県西部の市・町による物産観光展を開催。名産品・特産品の販売や、春の観光情報をご案内します。マスコットキャラクターも登場します。

時 10:00～17:00

場 小田原地下街ハルネ小田原

**2/17(土)～4/22(日)**  
**石井佐一—遊びとユーモア—**  
ID P24268 郷土文化館 ☎23-1377

小田原ゆかりの画家・石井佐一による、明るく機知に富んだ作品を展示します。

時 9:00～17:00

※3月12日(月)～

16日(金)は休館

場 松永記念館・別館

#### ●佐一先生とカルピス展

—画家・石井佐一先生を讃えて—

松永記念館で開催中の企画展に合わせて、有志の作家による絵画展を行います。

日 2月17日(土)10:00～18:00

18日(日)10:00～17:00

場 内野邸穀蔵(板橋602)

**2/18(日)**  
**自然環境シンポジウム**  
ID P24267 環境保護課 ☎33-1481

時 13:00～16:30(受付12:00～)

場 県立生命の星・地球博物館

内 「生物多様性 自然のために何ができるのか?」

定 300人・当日先着順

主 酒匂川水系の環境を考える会

場 県立生命の星・地球博物館

**2/18(日)**  
**こゆるぎサークル発表会**  
こゆるぎ ☎43-0200

こゆるぎを利用しているサークルの活動発表会です。

時 10:00～15:30

場 2階こゆるぎホール

内 オカリナ、よさこい踊り、外郎売の口上、フラダンス、タップダンス、バンド演奏、リズム体操、英会話、大正琴、合唱など13団体の発表

協力 前羽地区自治会連合会、橘北地区自治会連合会

関 地域政策課

**2/24(土)**  
**星の観察教室**  
上府中公園管理事務所 ☎42-5511

夜空を見上げ、冬の星座を学びます。

時 18:00～19:00(受付17:30～)

場 小田原球場外野芝生

定 親子50組・申込先着順

持 筆記用具・懐中電灯・敷物・毛布など

申 2月18日(日)までに、上府中公園ホームページの申請フォームで

ホ <http://odawara-jigyo-kyokai.jp/kouen/>

**2/24(土)**  
**講演会「今、考える博物館の未来—博物館基本構想の策定を受けて—」**  
ID P24255 申込 郷土文化館 ☎23-1377

博物館の機能や役割など、博物館についての基本的な話や、「小田原市博物館基本構想」の内容について、分かりやすく説明します。博物館の将来について、一緒に考えてみましょう。

時 14:00～16:00

場 けやき3階視聴覚室

定 60人・申込先着順

講 矢島國雄さん(明治大学教授)

申 直接または電話で

**2/24(土)**  
**スクランブル・ダンスプロジェクト発表会&シンポジウム**  
ID P24257 文化政策課 ☎33-1706

障がいのある人もない人も一緒にダンスを作り、楽しむワークショップの成果を披露します。また、文化芸術活動を通じた共生社会の実現に向けて、シンポジウムを行います。

時 13:30～16:00

場 市民会館3階小ホール

#### 内 ①ダンス発表

出 ワークショップ参加者

講 大野慶人さん(舞踏家)

松岡大さん(舞踏家)

#### ②シンポジウム

出 大江耕太郎さん(文化庁)

萩原美由紀さん

(NPO法人アールド・ヴィーヴル)他

定 100人・当日先着順



**2/25(日)**  
**地球市民フェスタ2018 in ODAWARA**  
ID P22767 文化政策課 ☎33-1703

22回目を迎える県西地域最大級の国際交流イベント。「小田原で世界旅行～Touch & Enjoy～」をテーマに、国際色豊かな企画が繰り広げられます。各国の文化を見て、聞いて、味わって、楽しみながら世界を知りましょう。

時 10:00～16:00 場 マロニエ

内 特別企画

駐日大使館コーナー、民族衣装の試着体験、世界の遊び体験、世界の子どもたちの絵・笑顔の写真の展示

- ・国際交流団体による展示・文化体験
- ・世界の歌と踊りのステージ
- ・世界の味の模擬店
- ・世界のマーケット
- ・スタンプラリー、抽選会 など



**2/28(水)～3/4(日)**  
**洋らん展示会**  
フラワーガーデン ☎34-2814

丹精込めて育てられた見事ならんが出展。奥田園芸による即売会も。

時 9:00～17:00(4日は16:00まで)

共催 小田原フラワーガーデンパートナーズ・小田原洋らん同好会

### 忍者の日キャンペーン

ID P19923 観光協会 ☎22-5002

2月22日(木)は「ニンニンニン」で忍者の日。2月を「忍者の日キャンペーン期間」として、さまざまな催しを行います。

#### ①手裏剣投げ体験

日 2月の土・日曜日、祝・休日と

2月22日(木)10:00～16:00

場 城址公園本丸広場

費 大人200円、小人100円

※雨天実施

#### ②風魔忍者クイズキャンペーン

観光協会ホームページで風魔忍者クイズキャンペーンを実施。

期 2月1日(木)～28日(水)

#### ③ちびっこ修行体験

野人流忍者の甚川さんを招き、小田原城で本格的な乗馬や剣術などの忍者修行体験を行います。

日 2月17日(土)10:00～12:00

場 城址公園内

対 5歳以上の人20人・申込先着順

申 観光協会ホームページで

ホ <http://www.odawara-kankou.com>



## イベント

### 2/28(水) セカンドライフ応援セミナー (シニアが輝く活動案内)

ID P24295 企画政策課 ☎33-1379

セカンドライフも楽しく仕事やボランティアがしたいシニアを対象に、活動などを紹介するセミナーを開催。

時 14:00~16:00(受付13:30~)

場 マロニエ3階集会室301

#### ①ミニ講演会

テーマ「食事が基本～バランスよく食べるには?～」

講 中村真樹子さん(小田原短期大学)

#### ②参加団体および内容(一部)

団体名など	内容など
ヤマト運輸(有償)	仕分け作業など
市シルバー人材センター(有償)	短期・簡易な仕事
NPO法人歩歩(有償)	高齢者などの送迎サポート
潤生園おでかけサポート(有償)	高齢者などの通院や買い物サポート
小田原史談会(無償)	地元の歴史を研究
アクティブシニア応援ポイント事業(無償)	ボランティアで貯めたポイントを景品に交換
シニアネットワーク小田原&あしがら(無償)	シニアへの活動の場を提供
シニアバンク	シニアと活動の場をつなぐ登録制度の紹介

対 市内在住または市内での活動を希望するおおむね60歳以上の人60人・申込先着順

申 2月27日(火)までに、電話(SNOA・椎野 ☎090-8342-3453)またはメール(E kyozeishiino@softbank.ne.jp)で

### わんぱくらんど

わんぱくらんど管理事務所  
☎24-3189

#### ①ふれあい動物園

かわいい動物と遊びましょう。

日 2月17日(土)・18日(日)、

3月17日(土)・18日(日)

午前の部10:00~11:30

午後の部13:30~15:00

場 ふれあい広場

#### ②辻村植物公園梅まつり

甘酒の無料配布、梅剪定枝のプレゼントもあります。

日 2月17日(土)~3月4日(日)の  
土・日曜日10:00~14:00

場 辻村植物公園

定 100人・当日先着順

#### ③辻村植物公園ガイドツアー

梅の木や珍しい樹木を眺め、歴史ある辻村家の話を聞きながら散策します。

日 2月17日(土)~3月4日(日)の  
土・日曜日10:00~14:00

(随時30分~1時間程度)

場 辻村植物公園

※雨天中止

### 3/1(木)~21(祝) 根府川おかめ桜まつり

ID P19749 農政課 ☎33-1494  
きこの苑お山のたいしょう ☎29-1393  
離れのやど星ヶ山 ☎28-1122  
オーランジェガルデン ☎29-0703

根府川地区では、地域住民が中心となり、おかめ桜を植栽。地域活性化に取り組んでいます。3月3日(土)には、JA片浦支店駐車場で地元農家による直売やパン菓子、豚汁の配布などを行います。また、各施設でもイベントを開催します。

※イベント情報は、市ホームページでも確認できます。

### 3/3(土) 消防フェスタ2018

ID P19774 予防課 ☎49-4428

春季火災予防運動に合わせ、消防や火災予防について知ることができるイベントです。

時 10:00~15:00

場 ダイナシティウエスト1階キャニオン

内 消防車両の展示、老朽化消火器の回収、防火服着体験 など

### 3/4(日) 「ときめき国際学校」研究発表会

ID P23998 文化政策課 ☎33-1703

オーストラリア・ノーザンビーチ市との青少年交流に参加した「ときめき親善大使」が、活動内容と交流の魅力について発表します。オーストラリア民族楽器「ディジュリドゥ」の演奏や、オーストラリアに関するクイズコーナーも実施。

※事前申込は不要

時 12:30~14:00

場 小田原地下街ハルネ小田原

### 3/7(水) 文化講演会「生物学から見た ホンマでっか!?な生き方」

さがみ信用金庫営業統括部  
近藤・藤木 ☎24-6125

テレビなどで活躍している池田清彦さん(早稲田大学国際教養学部教授・山梨大学名誉教授)から、生き方についての話を聞きます。

時 15:00~16:30(開場14:15)

場 市民会館大ホール

定 1,000人・当日先着順

関 生涯学習課

### 3/10(土)・11(日) 防災フェア「そなえパークの日」

フラワーガーデン ☎34-2814

公園は憩いの場であると同時に、地域防災の拠点です。東日本大震災が発生したこの時期に、いま一度、身の回りを振り返ってみましょう。10日(土)には、消防車乗車体験・水消火器体験・ファイヤーけしまるクイズ大会など、楽しみながら防災について学べるイベントが盛りだくさん。防災グッズの販売もあります。

協力 市消防本部

## 月例イベント

### 屋のミニコンサート

ID P03885 文化政策課 ☎33-1706

#### マリンバの音色で名曲を

日 2月28日(水)12:20~12:40

場 小田原地下街ハルネ小田原

出 鈴木あさみさん(マリンバ)、

杉谷真知子さん(ピアノ)

曲目 荒城の月、愛のよろこび、チャルダッシュ 他



※平成30年度出演者の申し込みは締め切りました。平成31年度の申し込みを受け付け中です。

### UMECO

UMECO ☎24-6611

#### ●ティーサロン

「甘酒でひな祭りをお祝いしましょう」

ティーサロンで交流し、ひな祭りを楽しみましょう。

日 2月10日(土)13:00~16:00

場 UMECO活動エリアA1~3

費 300円(茶菓子代)



#### ●子育てほっとサロン

「親子で楽しむ音の世界」

弦楽器などの演奏を親子で鑑賞します。

日 3月21日(祝)10:00~11:30

場 UMECO会議室1~3

費 子ども1人につき300円

申 2月21日(水)から、

直接または電話で

※ <http://umeco.info/>

### わんぱくらんど

わんぱくらんど管理事務所 ☎24-3189

#### ●竹細工教室

昔懐かしい遊びの竹とんぼやぶんぶんゴマを作って、芝生広場で遊んでみましょう。

日 毎週土・日曜日

9:30~12:00、13:00~15:00

※実施しない日もあります。

場 冒険の丘

費 400円(材料費)

※直接会場にお越しください。

### フラワーガーデン

フラワーガーデン ☎34-2814

#### ●朝市(売切次第終了)

日 毎週日曜日10:00~15:00

#### ●なるほど園芸講座

大坪孝之さんによる園芸講座を開催。2月は「観梅の楽しみ方(ガイドツアー)」です。

日 毎月第3日曜日10:30~11:30

※2月は、13:30~14:30にも開きます。

### 二宮尊徳生家のいろいろ燻蒸

ID P07325 尊徳記念館 ☎36-2381

いろいろに火を入れて、けむり燻蒸を行います。生家の由来や周辺の史跡などについても説明します。

※見学自由

日 2月24日(土)・3月10日(土)

9:00~11:30

場 二宮尊徳生家(尊徳記念館隣)

### 上府中公園

上府中公園管理事務所 ☎42-5511

#### ●カミイチ(かみふなかクラフト市)

手作りのクラフト品を中心に出店します。

日 2月24日(土)10:00~16:00

※荒天中止

※ <https://www.facebook.com/kamiichi2012>

### かもめ名画座

ID P14250 かもめ図書館 ☎49-7800

思い出の映画をお楽しみください。

日 2月16日(金)13:30~(開場13:10)

内 「悲しみよこんにちは」

(1957年・90分)

監督 オットー・プレミンジャー

出演 ジーン・セバーグ

デボラ・カー 他

定 120人・当日先着順

協力 かもめ図書館フレンズ

### 小田原競輪開催日

事業課 ☎23-1101

#### ●全日本選抜競輪(GI・四日市)場外

期 2月11日(祝)・12日(休)

#### ●小田原競輪・サイクル杯(FII)

期 2月22日(木)~24日(土)

※奈良記念(GIII)全R併売

#### ●奈良記念(GIII)場外

期 2月25日(日)

#### ●第30回FI・ジャパンカップ

スポーツニッポン新聞社杯(FI)

期 3月5日(月)~7日(水)

#### ●玉野記念(GIII)場外

期 3月8日(木)~11日(日)



# イベント

## 3/10(土)・11(日)

### ミュージック・フェスタ2018

県立生命の星・地球博物館 ☎21-1515  
郷土文化館 ☎23-1377

地球博物館の開館記念日を祝う、誰でも楽しめるイベントです。

時 10:00～12:00、13:00～15:00

場 県立生命の星・地球博物館

#### ①3月10日(土)

- ・オープニングセレモニー(9:30)
- ・コンサート(合唱や合奏など)

#### ②3月11日(日)

- ・シンポジウム
- ・コンサート(合奏など)

#### ①②共通

- ・子ども自然科学ひろば  
「のぞいてみよう!ちっちゃな世界」
- ・折り紙ひろば～恐竜をつくろう～
- ・小田原市郷土文化館の展示  
「むかしの人と動物たち」

その他、さまざまな催しがあります。当日は展示室も入館無料です。詳しくは、ホームページをご覧ください。

☎ <http://nh.kanagawa-museum.jp/>

### せいかにてい 清閑亭

申込 清閑亭 ☎22-2834

場 清閑亭(南町1-5-73)

11:00～16:00開館 ※火曜休館

#### ①清閑亭の雛まつり

秋山基子さんのもとに集まった愛らしいお雛さまを中心に、約100年前のお雛飾りから現代のつるし雛まで、多彩な雛人形が皆さんをお迎えます。

日 2月10日(土)～3月4日(日)



#### ②～はなもだんごも～

##### 雛の道中まち歩き

まちなかで「ひなたぼっこ」しているお雛さまを巡りながら、おいしいランチを楽しみます。

日 2月17日(土)11:00～15:00

定 40人・申込先着順

費 3,000円(昼食付き)



#### ③高橋台一さんの「ほっとひといき

##### 雛まつり 抹茶のふるまい

高橋さん厳選の道具組みとおもてなしを堪能してください。

日 3月3日(土)

11:30～、  
13:00～、14:30～

定 各回10人程度・申込先着順

費 1,000円

# こども

## 図書館こども映画会

ID P00981 市立図書館 ☎24-1055  
かもめ図書館 ☎49-7800

#### ●市立図書館

日 2月17日(土)14:00～(開場13:40)

内 「そそのの相九郎」他(22分)

#### ●かもめ図書館

日 2月10日(土)14:00～(開場13:40)

内 「猫女房」他(23分)

日 2月24日(土)14:00～(開場13:40)

内 「ねむりひめ」他(33分)

## 子ども映画会と金次郎のおはなし

ID P07859 尊徳記念館 ☎36-2381

楽しい映画のあとに、金次郎についてのやさしいお話があります。

日 2月25日(日)  
14:00～14:45  
(開場13:50)

場 尊徳記念館  
1階視聴覚室

#### ●映画

「食わず女房」  
「和尚と小僧のかみがない」

▲県立小田原城北工業  
高校デザイン科  
須藤美味さん

- ・金次郎のおはなしとクイズ

定 60人・当日先着順



## プレイパークで遊ぼう!

ID P15474 子育て政策課 ☎33-1874

子どもが思い切り遊べるように、禁止事項を少なくした遊びの場です。

日 2月17日(土)10:00～15:00

場 南鴨宮富士見公園

問 pp@seisho戸田(☎31-1787)

※参加自由・小雨決行

## びよびよくらぶ

ID P03637 びよびよくらぶ・椎野  
☎090-6303-0861

親子で楽しむ体操や手遊び、季節の工作などを行います。初めての人も大歓迎。直接会場にお越しください。

日 3月1日(木)10:00～11:30

(受付9:45～)

場 マロニエ

内 卒業おめでとう

みんなで楽しい

ひなまつり



対 入園前の子どもとその家族

費 子ども1人100円(材料費)

関 子育て政策課

## 星の子クラブ参加者募集

ID P00969 申込 市立図書館 ☎24-1055

ステンシルでブックカバーを作ります。

日 2月24日(土)10:30～12:00

定 市内在住の小学生8人・申込先着順

講 小室とも子さん

申 直接または電話で

## 子育て支援センター関連イベント

ID P02036 子育て政策課 ☎33-1874

### 子育て支援センター

マロニエ ☎48-8698 おだぴよ ☎34-6181

いずみ ☎37-9077 こゆるぎ ☎43-0251

※申し込みが必要なものの以外は、当日直接会場にお越しください。

#### ●妊婦さんの集いの場

妊婦さんが集まって、出産や子育てについて気軽にお話をします。助産師が参加します。

日 2月16日(金)14:30～16:00

場 いずみ

#### ●親子の絆づくりプログラム

##### 赤ちゃんがきた!(愛称BP)

同じ時期にお母さんになった人と、子育てに必要なことを学びます。

日 2月21日～3月14日の水曜日  
13:30～15:30(全4回)

場 いずみ

対 生後2～5か月(平成29年9月21日～12月21日生まれ)の赤ちゃん  
と初めて子育てするお母さん

定 20組・申込先着順

申 いずみに電話で

#### ●赤ちゃんひろば

5か月までの乳児とママ、妊婦さんを対象とした、子育て講座です。

日 2月16日(金)14:30～15:30

場 マロニエ

定 20組・先着順

申 マロニエに電話または直接

#### ●赤ちゃんデー

6か月までの乳児限定ひろばです。

日 ①2月16日(金)13:00～15:00

②2月22日(木)10:00～12:00

③3月8日(木)10:00～11:45

場 ①いずみ②マロニエ③おだぴよ

#### ●赤ちゃんデー(すくすくデー)

0歳児とママの会です。上の子ども妊婦さんも参加できます。

日 2月9日(金)10:00～11:00

場 こゆるぎ 定15組

申 こゆるぎに電話で

#### ●ヨチヨチデー

7～11か月の乳児限定のひろばです。

日 ①2月13日(火)10:00～12:00

②2月23日(金)13:30～15:30

③2月27日(火)10:00～11:00

場 ①マロニエ②おだぴよ③いずみ

#### ●専門職相談日

①臨床心理士

日 2月7日(水)10:00～12:00

②栄養士

日 2月8日(木)10:00～12:00

③小児科医師

日 2月20日(火)13:30～15:30

場 ①②マロニエ③こゆるぎ

# スポーツ

## トレーニングルーム 利用者講習会<3月分>

申込 ①小田原アリーナ ☎38-1144  
申込 ②スポーツ会館 ☎23-2465

#### ①小田原アリーナ

日 毎週月曜日 19:00～20:00

毎週水曜日 14:00～15:00

毎週木曜日 11:00～12:00

毎週日曜日 11:00～12:00

※3月11日(日)・15日(木)・19日(月)・  
25日(日)・26日(月)を除く。

対 高校生以上各日15人・申込先着順

日 2月15日(木)9:00から

☎ <http://odawaraarena.main.jp/>

#### ②スポーツ会館

日 3月8日(木)・17日(土)

14:00～15:00

3月28日(水)18:30～19:30

対 高校生以上各日8人・申込先着順

## テニスガーデンテニス教室

小田原テニスガーデン ☎37-4712

週1回、月4回の月謝制のプロコーチによる硬式テニススクールです。

ジュニア、初心者や試合に勝ちたい人も参加できる計42クラスを開講。

体験レッスンも随時受け付けています。

詳しくは、お問い合わせください。

☎ <http://odawaraarena.main.jp/>

## 健康運動教室

小田原アリーナ ☎38-1144

平成29年度第4期健康運動教室(約50教室)を開講しています。

休んだ分を他の教室に振り替えできる制度や、運動をしたいけど毎回は参加できない人向けに1回体験チケットもあります。

詳しくは、ホームページを参照またはお問い合わせください。

☎ <http://odawaraarena.main.jp/>

## 小田原アリーナの主な行事予定 (2月15日～3月14日)

小田原アリーナ ☎38-1144

日程	内容	使用アリーナ	
		メイン	サブ
2月17日(土)	第16回ヨーラ杯 ラージボール大会(卓球)	○	
18日(日)	県新人強化練習会(剣道)	○	
24日(土)	小学生強化交流会 (ハンドボール)	○	
3月 3日(土)	平成29年度小田原選手権 団体卓球選手権大会	○	
4日(日)	関東都県対抗 インドアソフトテニス大会	○	
	リハビリフェスタ		○
11日(日)	第31回小田原尊徳 マラソン大会	○	○

※イベント開催時は、一般利用ができません。いこともあります。

※2月26日(月)は休館日

## スポーツ

### おだわら駅伝競走大会の結果

体育協会 ☎38-3310

1月21日に行われた「おだわら駅伝競走大会」の結果です。地区対抗の部では酒匂が11連覇、事業所対抗の部では富士フィルムAが8連覇、一般対抗の部では小田原NRが初優勝しました。

#### 〈地区対抗の部〉

優勝:酒匂、2位:橘北  
3位:国府津、4位:桜井  
5位:富水、6位:前羽

#### 〈事業所対抗の部〉

優勝:富士フィルムA、2位:ライオンA  
3位:花王小田原、4位:さがみ信用金庫  
5位:富士フィルムB、6位:小田原市役所

#### 〈一般対抗の部〉

優勝:小田原NR、2位:山北高等学校  
3位:小田原高等学校  
4位:小田原東高等学校  
5位:富士フィルムテクノプロダクツ(株)  
6位:富士フィルムテクノプロダクツ(株)B

### 柔道・剣道錬成教室

スポーツ会館 ☎23-2465

新年度から柔道、剣道を一緒に行う新規館員を募集します。

☑柔道 火・木・金曜日18:30~20:00  
(初心者)は6月末まで火・木曜日)

☑剣道 (初心者)火・水曜日18:30~19:30  
(経験者)火・木曜日18:30~20:00

☑場 スポーツ会館

☑対①小学1年~中学3年生

②一般(高校生以上)

☑登録料(年額) ①1,800円②2,850円  
※傷害保険料含む。

参加料(月額) ①1,300円②2,000円

☑申請書に登録料を添えて直接

※申請書は会館窓口にあります。

☑http://odawara-jigyo-kyokai.jp/sports/

### みんなで市民体操「おだわら百彩」

ID P22379 申込 健康づくり課 ☎47-0820

めだかやみかん、お猿のかごやなど、小田原をイメージできる動きと、「なんば」の動きを取り入れた市民体操「おだわら百彩」のレッスンをします。

☑①2月23日(金)14:00~15:30

②3月9日(金)10:00~11:30

☑場①いそしぎ②UMECO

☑室内履き、飲み物、タオル

※体操ができる服装でお越しください。

### 県障害者スポーツ大会

ID P22010 障がい福祉課 ☎33-1467

☑①4月8日(日)ボウリング(知的)

アーチェリー(身体)

②4月15日(日)フライングディスク

③4月29日(祝)陸上(知的)

④5月13日(日)陸上(身体)

※荒天時中止の場合有り。

☑①③2月26日(月)②2月19日(月)

④3月12日(月)までに、障害者手帳を

持って、障がい福祉課に直接

※種目によって参加資格が異なります。

## 健康

健康カレンダーと併せてご覧ください。

ID P22330

保健センター(健康づくり課) ☎47-0820

### 3月の健康診査などの予定

詳しくは、健康カレンダーをご覧ください。

#### ●赤ちゃんのための健診・相談など

事業名	対象・実施日など
4か月児健診	平成29年11月生 9・15日
8~9か月児健診	取扱医療機関にて
1歳6か月児健診	平成28年8月生 8・16・22日
2歳児歯科健診	平成28年2月生 5・19日
3歳児健診	平成26年8月生 6・14・20日
いきいき親子 育児相談	2日
親子心理相談	就学前の親子 (電話申込制)

### がん集団検診(電話申込制)

時間・内容など詳しくは、健康カレンダーを参照

#### ●胃がん集団検診

2月 7日(水)	保健センター
17日(土)	
28日(水)	
3月12日(月)	
17日(土)	

※3月17日(土)が集団検診最終日です。

#### ●乳がん(マンモグラフィ併用検診)、子宮頸がん集団検診

2月19日(月)	保健センター
28日(水)	
3月12日(月)	

※3月12日(月)が集団検診最終日です。

### 献血

ID P17481 健康づくり課 ☎47-0820

#### ●ダイナシティイースト

☑2月4日(日)・11日(祝)・12日(休)・18日(日)  
10:00~12:00、13:30~16:00

#### ●フレスポ小田原シティーモール

☑2月25日(日)  
10:00~12:00、13:30~16:00

### 高齢者肺炎球菌予防接種

平成29年度対象者の接種期間は、3月31日(土)まで。定期接種の対象者は毎年異なります。対象①の人には、昨年4月初旬に接種券を送付しました。4月以降に転入した未接種の人、接種券を紛失した人などは、健康づくり課までご連絡ください。

☑本市に住民登録があり、これまでに接種したことのない人で、①②のどちらかに該当する人

①平成30年3月31日(土)時点で、65・70・75・80・85・90・95・100歳の人  
②60歳以上65歳未満の人で、心臓やじん臓、呼吸器などに重い障がいがある人(身体障害者手帳1級程度)

☑3,000円(市民税非課税世帯、生活保護世帯の人は、事前申請による負担金免除制度有り)

### 予防接種のお知らせ

#### ●日本脳炎ワクチン

☑①1期:6か月~7歳5か月(3回接種)

※標準接種年齢は3歳~

②2期:9~12歳(1回接種)

#### 特例対象者

※平成7年4月2日~19年4月1日生まれの人は、接種回数(4回)の不足分を、20歳未満までの間は無料で受けられます。

※平成19年4月2日~21年10月1日生まれの人は、1期の接種回数の不足分を、2期の期間(9~12歳)の間に限り無料で受けられます。

#### ●麻しん風しん混合(MR)ワクチン

☑①1期:1歳(1回接種)

②2期:平成23年4月2日~24年4月1日生まれ(1回接種)

※2期の接種期間は、3月31日(土)まで。

#### ●二種混合ワクチン

☑11~12歳(1回接種)

#### 共通

☑場市内取扱医療機関(詳しくは、健康カレンダーをご覧ください)

☑母子健康手帳、健康保険証など

※対象年齢を過ぎた場合、既定の回数以上接種した場合、費用は全額自己負担となります。必ず母子健康手帳で接種履歴をご確認ください。

### すこやか健康相談(電話申込制)

健康に関する相談に保健師・栄養士がお答えします。

☑2月21日(水)9:30~11:30

### 「すこやか健康コーナーおだわら」2月健康相談会の開催

血圧、血管年齢、脳年齢、骨健康度を測定できます(月~金曜日(祝・休日除く)9:00~17:00)。また、月に2回、保健師や栄養士が測定結果などについて健康相談を受け付けます。

☑2月8日(木)9:00~12:00

2月28日(水)13:00~17:00

### ママパパ学級

妊婦さんとパートナーが、妊娠・出産・育児について学ぶ講座です。

#### ①妊娠中の過ごし方

☑2月26日(月)13:20~15:30

☑内こころとからだの変化、栄養の話、分べんの流れ

#### ②赤ちゃんとの生活 その2

☑3月13日(火)13:20~15:30

☑沐浴・お着替え体験、出産後のこころの変化、泣いたときの対処法

☑定24組・申込先着順

#### ①②共通

☑場保健センター

☑対妊娠20週以降の妊婦とパートナー(妊婦のみ可)

☑母子健康手帳、筆記用具(②はエプロン、手拭きタオルも)

☑①2月23日(金)②3月12日(月)までに、電話で

### 50歳頃から前立腺がんにかかりやすくなります

前立腺がんは初期の自覚症状がほとんどありませんが、進行すると、尿が出にくい、残尿感、血尿などがみられます。加齢の他、家族に前立腺がんにかかった人がいると、さらに注意が必要です。前立腺がん検診の検査内容は、血液検査です。早期発見のため、自覚症状がないうちに取扱医療機関で検診を受けましょう。

## 休日・夜間急患診療カレンダー

☑保健センター ☑健康保険証

#### ●休日診療(日中)

受付 8:30~11:30(歯科9:00~) 13:00~15:30

	内科(※)	小児科(※)	耳鼻咽喉科	眼科	歯科
2月 4日(日)	○	○	○	○	○
11日(祝)	○	○	○	-	○
12日(休)	○	○	○	○	○
18日(日)	○	○	○	○	○
25日(日)	○	○	○	-	○
3月 4日(日)	○	○	○	○	○
11日(日)	○	○	○	-	○

#### ●準夜間診療 ※内科・小児科のみ

受付 平日19:00~22:00

土・日曜日、祝日 18:00~22:00

#### ●連絡先

休日・夜間急患診療所 ☎47-0823

休日急患歯科診療所 ☎47-0825

休日・夜間急患薬局 ☎47-0826

#### ●休日・夜間の急患への病院案内

消防署 ☎49-0119

#### ●毎日、夜間の急患診療

毎夜間・当直医の診療科と小児科の診療

市立病院 ☎34-3175



市場が認めた地場野菜

市場と農家さんが自信を持ってオススメする野菜や果物。これが、「小田原いちばやさい」だ! 農政課 ☎48-1551

開始から1年 手ごたえを実感

「小田原いちばやさい」は、一昨年11月の販売開始から1年が過ぎました。初めて参加した農業まつりでは大盛況。お客様からの評判も上々で、これまでのPR効果を実感しています。今までに認定した野菜・果物は23品目。今後さらに種類を増やし、販売店舗も増やす予定です。「小田原いちばやさい」を見かけたら、ぜひ、手に取って食べてみてください。



2~3月にオススメの小田原いちばやさいを使ったレシピ

かぶと小松菜とブロッコリーを使った温野菜と豚肉のさっと炒め(4人分)



- ・豚肉(薄切り) 150g
- ・ブロッコリー 1/2個
- ・しょうゆ 大さじ1
- ・水 大さじ2
- ・酒 大さじ1
- ・サラダ油 大さじ1
- ・かぶ(根・葉) 1個
- ・塩・こしょう 少々
- ・小松菜 1/2束
- ・ごま油 少々

- ①ビニール袋に、豚肉としょうゆ、酒を入れ、よくもむ。
- ②かぶの根と葉、小松菜を食べやすい大きさに切る。ブロッコリーは小房に分け、茎は薄く切る。
- ③フライパンにかぶの根とブロッコリーを並べ、水を入れ、蓋をして中火で3分蒸し、皿に取り出す。
- ④フライパンにサラダ油と①を入れてから火にかけ、弱火でじっくり炒める。
- ⑤肉に火が通ったら、水気をよく切った③、かぶの葉と小松菜を加え、中火で炒める。
- ⑥葉がしんなりしたら塩・こしょうで味を調える。最後にごま油を回しかけ、香りが出るまで強火で炒める。

連載「小田原いちばやさい」は今回が最終回です。ご愛読ありがとうございました。

広報小田原1月号 お詫びと訂正

『広報小田原1月号』の16ページ「心のバリアフリー」で掲載した手話の写真と説明文が、一致していませんでした。読者、関係者の皆さんにご迷惑をおかけしましたことを、深くお詫び申し上げます。なお、一部の広報紙は修正して発行しています。



立てた手を上に引き上げると、「ありがとう」の手話になります



立てた手を上に引き上げると、「ありがとう」の手話になります

※この表現は、挨拶で使う手話です。

健康を手に入れる 食×動

お正月太り、してない?



健康的に長生きするため、見て、すぐ実践できる食事や運動をご紹介します!

健康づくり課 ☎47-0820

「去年のズボンがきつい……」なんてこと、ありませんか?

厳しい寒さで、外に出るのをためらいがちな今日この頃……。

体を動かさなくなると、筋力は衰えていきます。筋力が衰えると、代謝が下がり、体が冷えやすくなります。すると、体は熱を奪われないように脂肪をつけます。特に、おなか回りは大切な臓器が多いので、熱を奪われないよう脂肪が増えやすくなります。

冬は脂肪を燃やしやす季節でもある!

暖房などで外から体を温めることは簡単ですが、寒い季節ほど、体の中から温める運動がオススメです。冬は体を温めようとするため、代謝が上がりやすい時期。代謝を上げると、たくさんの熱を作るため、脂肪が燃えやすくなります。年末年始の食べ過ぎや飲み過ぎが気になっている人! 家でできる手軽な筋力トレーニングで、脂肪を燃やしましょう。

「おなか回りが気になる人に」



腹筋に効く

- ①仰向けになり、足の間にクッションを挟む。
- ②床から10~20cmの高さまで、両足をゆっくり上げる。
- ③クッションを落とさないよう、両足をゆっくりと下ろす。このとき、両足が床に着かないように気をつける。
- ④10~15回繰り返す。

「代謝を上げたい人に」

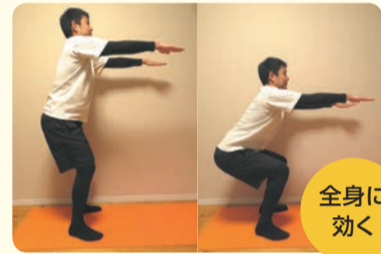

全身に効く

- ①足を肩幅くらいに開いて立ち、両腕は床と平行になるよう前にまっすぐ伸ばす。
- ②息を吐きながら、ゆっくりと椅子に座るように腰を落とす。このとき、ひざがつま先より前に出ないように気をつける。
- ③背筋を伸ばしたままゆっくり立ち上がる。
- ④10~15回繰り返す。

あふれる魅力

小田原地下街 HaRuNe小田原

情報

2年前から、会場をハルネ小田原に移して開催している「菓子祭り」。伝統を感じられる和菓子、見た目にも美しい洋菓子が集結します。菓子の販売の他、職人の技がさえ渡る「飾り菓子」の展示や、練り切り・どら焼き・いちご大福などの菓子づくり教室も人気です。

問 産業政策課 ☎33-1511  
日時 2月24日(土)・25日(日) 10:00~18:00



2月のハルネ情報

「子どもに大好評! 菓子づくりと色鮮やかな飾り菓子」 第63回 菓子祭り2018



小田原梅まつり 菓子展示会 開催協議会 伊東正行さん

今年で63回めになる、歴史ある祭りです。子どもに楽しんでもらうことを、何よりも大切に考えています。

子どもには、菓子を見て食べるだけでなく、実際に自分の手で菓子づくりを体験し、その楽しさと魅力を感じてもらいたいです。



イベント情報

- ミニ・壁屋まつり  
問 街かど案内所 ☎23-1150  
日時 2月4日(日)11:00~16:00
- からくりパズルマーケット  
主催・問 「小田原・箱根からくりパズル」を 広める会  
☎32-3631((有)からくり企画内)  
日時 2月10日(土)11:00~18:00
- 地物まつり  
問 産業政策課 ☎33-1515  
日時 2月17日(土)・18日(日)10:00~17:00
- 昼のミニコンサート  
問 文化政策課 ☎33-1706  
日時 2月28日(水)12:20~12:40

<ハルネギャラリー情報>

「おだわら国際交流事業展」  
主催・問 文化政策課 ☎33-1703  
展示期間 2月26日(月)まで