

発行 小田原市 〒250-8555 小田原市荻窪300番地
市役所総合案内 ☎0465-33-1300
編集 企画部広報広聴課
☎0465-33-1261 ㊟0465-32-4640

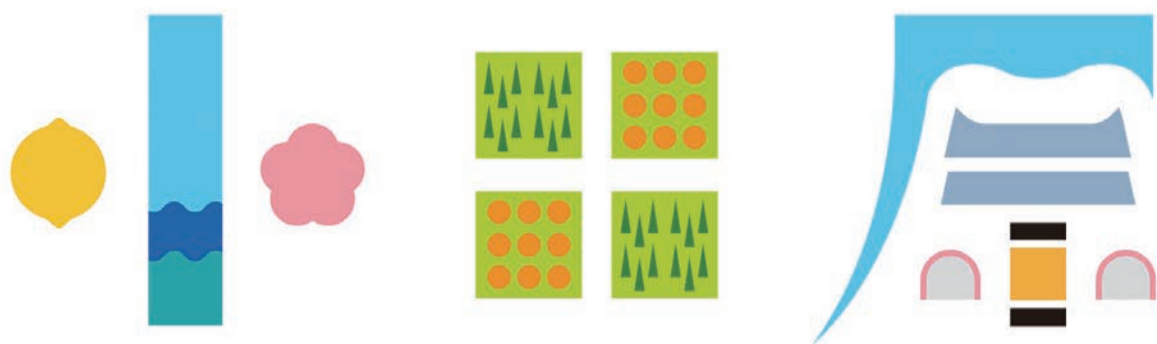

これが、^{ベスト}小田原の7

小田原市民のオススメ 観光スポット総選挙

思い出が詰まった
「推しスポ」はどこですか？



1位

小田原城

何ととっても、小田原のシンボルです！



2位

小田原フラワーガーデン

春を知らせる、梅やヒスイカズラや桜がきれいで、好き



3位

曾我梅林と富士山

梅と富士山と
青空が織り成す
コントラストが見事



4位

こどもの森公園 わんぱくらんど

どんしゃやおらまさんにのってたのしかった



5位

石垣山一夜城

同じ地域に敵、味方と
二つの城があるって
すごく珍しいと思っ



6位

小田原漁港

小田原といえば、
魚ぞしょう！



7位

二宮尊徳生家

日本が誇る偉人が
ここで生まれたと思うと、
誇らしい

目次

2 | 放課後子ども教室 他

7 | おだわら情報

8 | 15 | 暮らしのガイド おだわらいふ

16 | 心のバリアフリー／食×動／SHISEI

みんな集まれ！安全・安心な子どもの居場所 放課後子ども教室

核家族や共働き家庭が増え、地域とのつながりも希薄化している今、子どもは放課後、どこにいるのでしょうか。市では、スタッフに見守られながら学習や体験活動などを行う、安全で安心な子どもの居場所「放課後子ども教室」を、市立小学校25校のうち11校で実施。平成31年度末までに、全校での開設を目指します。集まる子ども、関わる大人はどんなようすなのか。その現場に行ってみました。

☎教育総務課 ☎33-1731 WEBID P22604

おいでよ！放課後子ども教室のようす

「ぼく、引き算速く解けるんだよ！」
「宿題終わらせたら、かるたやろう！」
元気いっぱいの子どもの声であふれる、ここは「放課後子ども教室」。教室に来た子どもは宿題を終わらせ、自主学習に取り組みます。分からないことがあれば、スタッフである学習アドバイ

ザーに相談。同学年の友達や、先輩・後輩と学び合うこともあります。自主学習が終わると、絵を描いたり、折り紙をしたり、スタッフに読み聞かせをしてもらったり、体育館で遊んだり……。スタッフや地域のボランティアの特技を生かした、体験活動も行っています。

開設している小学校：片浦、酒匂、三の丸、久野、報徳、新玉、芦子、大窪、富水、下府中、桜井



保護者の声

※平成29年度実施アンケートから

学習面では、友達を意識し、もう少し頑張ろうという気持ちが出てきているようです。

参加してから、宿題や勉強に対する姿勢が変わりました。

親とは違う年代の人との関わりを持っているように感じます。

いろいろな体験や遊びを経験させていただき、友達も増えたようです。

子どもはいつも「楽しかった!」と話しているので、よい経験をさせていただいていると感じています。

子どもの声



友達がたくさんいて遊びもいっぱい。放課後子ども教室 楽しいよ!

2年生
谷川隼也さん



大人に折り紙を教してもらいました。友達も誘って一緒に参加しています。

3年生
瀬戸ことねさん

宿題も終わっちゃいます! 体育館でも遊べるよ!

2年生
高波ひかりさん

似た名前、聞いたことあるなあ

「放課後子ども教室」と「放課後児童クラブ」の違い

放課後子ども教室

開設している小学校の児童を対象に、地域の方の参画を得て、学習や体験・交流活動、スポーツ・文化活動などの機会を提供する場所

実施日時：原則、週1～3日の放課後～16:00

※学校により異なる、給食のない日・国民の祝日・長期休暇期間は休み

対象：開設している小学校に在籍する児童(事前登録制)
※学校により対象学年が異なる

費用：児童一人につき、保険料年800円

スタッフ：コーディネーター、学習アドバイザー、安全管理員

放課後児童クラブ

WEBID P03622

保護者が日中、仕事などで家庭にいない児童を対象に、適切な遊びの場や生活の場を提供する場所

実施日時：平日は放課後～18:00(延長18:30まで)、土曜日・長期休暇期間・運動会などの代休日は8:00～18:00(延長18:30まで)
※日曜日・祝日・12月29日～1月3日は休み

対象：保護者の就労や長期疾病などにより、放課後などに適切な見守りを受けられない児童

費用：児童一人につき、基本料金月7,000円(延長一回につき+100円)、保険料年800円、おやつ代月2,000円程度

スタッフ：放課後児童支援員、補助員

スタッフ募集中!

「放課後子ども教室」「放課後児童クラブ」のスタッフを募集しています。詳しくは、市ホームページをご確認ください。

放課後子ども教室 WEBID P24487
放課後児童クラブ WEBID P18646

「子どもの居場所」は、「私たちの居場所」

放課後子ども教室は、地域の皆さんに支えられ、実施しています。



久野小学校 安全管理員
小橋悦子さん

安全管理員になって2年。教室では子どもの見守りと、出欠の確認をしています。娘が通う学校のような感じがかり、他の学年の子どもと接することもでき、私にとっても「よい居場所」です。子どもはみんな元気。ここ以外で会ったときも笑顔で声をかけてくれるのが、とてもうれしいな。放課後は、子どもにとって大切な時間。ここで過ごす時間が楽しみになるよう、私も笑顔で関わっていきたくです。



酒匂・久野小学校 体験ボランティア
清水勲さん

「牛乳パックのホイッスル作り」など、工作を楽しんでもらっています。子どもの予期せぬ質問に戸惑うこともありますが、「もっと勉強しなきゃ」という気にさせてくれます。子どもの納得した顔が、私にとって最高の喜び。子どもから、楽しい時間、エネルギーをもらっています。もっともっと勉強して、子どもに喜んでもらえるよう頑張ります。



酒匂・久野小学校 コーディネーター
有賀かおるさん

体験ボランティアさんと調整し、活動プログラムを作ることが主な仕事ですが、私自身、子どもやスタッフとの交流を楽しんでいます。放課後の子どもの居場所作りとして始まった、放課後子ども教室は、今では私の「心休まる居場所」に。子どもから、たくさんの元気をもらっています。これからも、笑顔のあふれる時間を提供していきます。

「体験ボランティア」って？

子どもに昔遊びや将棋、工作などを教えるボランティアです。自分の趣味や特技を生かし、放課後子ども教室で活動したい人は、教育総務課までご連絡ください！



酒匂小学校長 穂坂明範さん

酒匂小学校の放課後子ども教室は、今年で3年め。低学年の児童を中心に、多くの子どもがスタッフに見守られながら、楽しく過ごしています。学習支援だけでなく、絵本の読み聞かせやマジックショーなども行われ、子どもは喜んでいます。教職員は、放課後もさまざまな仕事に追われています。その中で、スタッフが子どもに向き合うこの取り組みは、学校にとっても非常にありがたいもの。さらに盛り上がっていくことを期待しています。



社会性・自主性を育む場 教育長 栢沼行雄

放課後子ども教室は、学習習慣の定着の場になるだけでなく、学年を超えた触れ合いや地域の人との交流を通じて、社会性・自主性を育む場となっています。子どもにとって多くの人との関わりは、よい学びになります。地域の皆さんの放課後子ども教室へのご協力を、お願いします。



放課後子ども教室取材して……

子どもも大人もみんな笑顔で、その時間、空間を楽しんでいた。子どもは宿題をするにしても、一人でやるより、みんなでやるほうが楽しい。きっと、楽しいほうが身につくはず。子どもと接する大人も、一生懸命教えていたり、遊んでいた。一つの生きがいになっているように感じた。子どもにとっても、大人にとっても、大切な場所である。

連載

キラリ若人

観光ガイドブックに協力 小田原東高校 写真部

ファインダー越しの小田原の世界

昨年の流行語大賞にも選ばれた「インスタ映え」。近年、若者の間で、インターネット上で自分が撮った写真を発信することがブームになっています。小田原東高校写真部のメンバーは、部活動を通じて写真の腕を、日々磨いています。

市と観光協会では、4月に観光ガイドブック『小田原さんぽ(仮称)』を発売予定。目玉企画として、小田原東高校写真部が、高校生ならではの視点で撮った小田原を紹介するコーナーを掲載します。

1月半ば、撮影場所として訪れたのは、「小田原おでん本店」。真剣な表情でカメラを構

える部員たちは、おでんが盛られた器などを自由な発想で並び替え、若者の感性で写真を撮り、「こんなふうに自分が撮った写真がガイドブックに載るなんて、実感が湧かない」と、はにかみます。

人物写真を撮ることが好きだという女子部員は、ガイドブックを作成するために訪れた小田原漁港がお気に入り。

「漁港で働いている人と波の動きがマッチしていて、撮りがいがありました！」

地元の「イマドキ」高校生が、小田原の観光を盛り上げます。

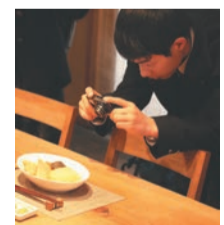

観光ガイドブックについて

昨年4月から、無料で配信している観光アプリケーション「小田原さんぽ」と連動した内容。アプリケーションにはない、テーマ別のモデルコースや飲食店の紹介など、新しい情報も数多く掲載します。観光のお供や「小田原辞典」として、ご活用ください。

発売予定 4月 価格 未定

私たちの生活を守るため 鳥獣被害に立ち向かう

人里に現れたイノシシやニホンジカなどが、農作物を食い荒らす「鳥獣被害」。

農作物への被害は、農業者の営農意欲を低下させる原因になり、また、鳥獣による住宅の侵入や人への威嚇なども深刻になってきています。市内には、鳥獣被害に立ち向かう人や団体がいます。

増える被害

私たちの生活する身近な場所で、鳥獣被害が増えています。鳥獣被害には、農作物への食害や畑の掘り起こし、住宅侵入などがあります。農作物への被害は、農業者などから提出された「農業被害届出書」や電話などで把握。イノシシによる被害額が75%を占め、次いでハクビシン、タヌキとなっています。

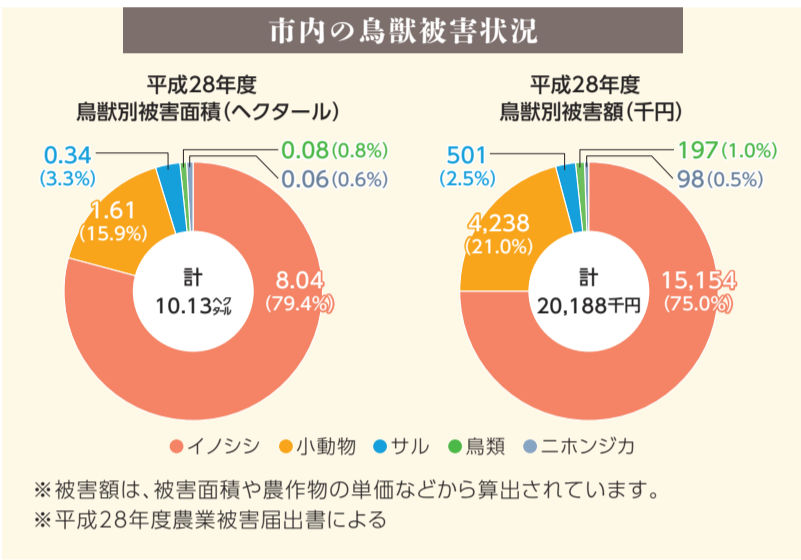

- ①イノシシに掘り起こされた畑。元の状態に戻すには、かなりの時間と手間がかかる
- ②ニホンジカに角こすりされた樹木。角こすりですり剥がれると、菌が入り、木が腐ることもある
- ③食べ物を探して線路を移動するサル。一晩で10km近く移動することもある

この鳥獣に注意!



イノシシ
年間を通じて里山付近の農地を荒らし、農作物を食べています。特にここ2、3年は、樹木に乗りかかり、枝を折って果実を食べたり、石垣を崩したりと、深刻な被害が増えています。

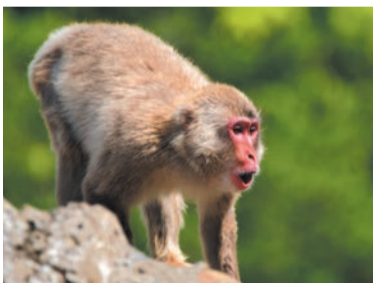

ニホンザル
市内に二つの群れがあり、移動しながら、年間を通じて農作物への被害を発生させています。両群ともに、市街地付近の農地に長期間滞在。農地だけでなく、網戸や窓を開けて家に侵入し、屋内の果物・野菜・菓子などを奪っていきます。人を恐れず威嚇するなど、年々悪質化しています。

市内のサル情報 WEBID P02386



ニホンジカ
里山付近の農地に出だし、農作物への被害を発生させています。また、山地では樹木に対する角こすりや、下草を食べることもあります。久野地区での目撃が多く、生息数の増加が懸念されています。



小動物 (ハクビシン・タヌキなど)
市内各地に生息し、食害や住宅侵入などの被害を発生させています。



鳥類 (カラス・ヒヨドリなど)
市内の至るところに群生し、収穫時期の農作物に被害を出しています。また、ごみを散乱させたり、町中でふんをしたりするなど、私たちの生活に悪影響を与えています。

生活を守るために

私の畑にも、約5年前から、イノシシによる被害が始めました。食害による経済的損失や、畑を荒らされたときの失望感はとても大きかったです。

対策として、電気柵の設置や、捕獲のために狩猟免許を取得し、くくりわなを設置しました。効果はありましたが、畑全体に柵を張り巡らせたり、くくりわなが壊れるたびに交換したりすることは、費用負担が大きいので現実的ではありません。そのため、

私を含め多くの農業者が、鳥獣被害対策の補助制度を利用しています。

農業者が鳥獣被害を受けると、農作物の価格が高騰し、多くの人に影響する可能性があります。また、最近は、住宅地などにも有害鳥獣が現れています。

鳥獣被害対策は、市全体で取り組んでいくべき課題だと思います。



沼代で農業を営む 秋澤義巳さん

各種補助事業が開始&充実!

鳥獣被害を食い止める!

WEBID P22456



市や「小田原市鳥獣被害防止対策協議会※」は、有害鳥獣による農産物などへの被害を防止するため、今年度から、市民の皆さんが取り組む鳥獣被害対策に対し、新たな補助制度を開始するとともに、従来の補助制度も拡充しました。

※農業者、猟友会小田原支部、JAかながわ西湘、市で構成される協議会

新たな支援

(平成30年1月現在)

狩猟免許取得経費等の補助 農業者も、有害鳥獣を捕獲するには、狩猟免許が必要です。狩猟免許の取得・更新にかかる経費の一部を補助します。	実績	取得32人	更新3人
捕獲報奨金制度の導入 イノシシ、シカを捕獲した人に対して、1頭当たり8,000円を上限に報奨金を交付します。 ※平成30年度からは1頭当たり7,000円(予定)	実績	219頭分	
	内訳	イノシシ成獣	166頭
		イノシシ幼獣	39頭
くくりわな購入費の補助 くくりわなの購入に対し、上限20,000円を補助します。	実績	33件	

もっと使いやすく!

これまで侵入防止柵購入費の補助は、2人以上での申請が要件でしたが、今年度から1人での申請も対象となりました。

侵入防止柵購入費の補助 農地への侵入を防ぐ電気柵やワイヤーメッシュ柵の購入に対し、費用の一部を補助します。	実績		
	平成29年度 (平成30年1月現在)	48件	12,616m
	平成28年度	9件	3,066m
	平成27年度	9件	3,247m
	平成26年度	5件	2,080m



くくりわな 1回の使用で壊れることもある



電気柵(ソーラー電源仕様)

猟友会による捕獲・追い払い活動

猟友会小田原支部には、63人(平成29年4月現在)が在籍。県による狩猟指導員研修や射撃訓練への参加、狩猟者登録の申請手続き、わなで捕獲された有害鳥獣の止め刺しなどを行っています。

また、市は1年を通じてニホンザルの群れの追い払いを、猟友会小田原支部へ委託しています。



イノシシの捕獲に向け作戦を練るようす

活動期間	主な捕獲有害鳥獣
4月半ば~5月半ば	イノシシ、ニホンジカ
9月半ば~10月半ば	イノシシ、ニホンジカ
2月半ば~3月半ば	鳥類(カラス・ヒヨドリなど)

今年は、3月18日(日)まで、鳥類(カラス・ヒヨドリなど)の駆除をしています。

猟友会

「『人間は警戒するべきものだ』と、サルに認識させなければいけない。人に慣れたらどんどん町にやってくる。だから毎日活動している」



(左から)猟友会小田原支部副支部長の山本誠一さん、吉葉茂樹さん

サルの追い払い活動中、猟友会小田原支部副支部長の山本さんに話を聞きました。

年中無休で追い払い活動をする猟友会小田原支部。毎日、エアガンや花火を携え、出没エリアに赴きます。サルの移動中や林の中で使うと、畑や町中に逃げ込んでしまうので、畑にいるときなどを狙って使用します。「銃の使用許可を得ているが、発砲すると近くに住む人や動物を驚かせてしまうこともある。そう簡単には撃てない」と近隣住民への配慮も忘れません。

「一番の被害者は農家さん。市民の皆さんにも、そこは理解してほしい。被害を受ける農家さんが増えないためにも、今後も地道な活動を続けていきます」

あふれる魅力 HaRuNe小田原 情報



問 観光課 ☎33-1521
期間 4月5日(木)まで

3月のハルネギャラリー

小田原市民のオススメ観光スポット総選挙 ~「推しスポ」30選結果発表~

昨年の夏に、観光客にオススメしたいイチ推しの観光スポット「推しスポ」を募集した結果、733件、291スポットの応募がありました。市ではその中から、30スポットを「推しスポ」30選として厳選。秋には「推しスポ」をランキングするための公開投票を行い、合計6,594票が集まりました。

今月のハルネギャラリーでは、「推しスポ」総選挙結果をランキング形式で紹介합니다。



市観光PRキャラクター 梅丸

小田原を訪れる観光客は、天守閣のリニューアル後、外国人観光客も含めて着実に増えているのでござるよ。関心を集めている今こそ、小田原を深く知ってもらう絶好の機会! 市民ならではのオススメ観光スポットを紹介するので、見てほしいでござる。

イベント情報

- ミニ・壁屋まつり
問 街かど案内所 ☎23-1150
日時 3月4日(日)11:00~16:00
- 「ときめき国際学校」研究発表会
主催・問 文化政策課 ☎33-1703
日時 3月4日(日)12:30~14:00
- Let's 朗読フェスティバル @おだわら2018
主催・問 小田原文学サロン実行委員会事務局 ☎24-1055(市立図書館内)
日時 3月4日(日)14:30~16:30
- からくりパズルマーケット
主催・問 小田原・箱根「からくりパズル」を広める会 ☎32-3631
日時 3月10日(土)11:00~18:00
- 小田原ジュニア弦楽合奏団 ハルネ演奏会
主催・問 小田原ジュニア弦楽合奏団 ☎72-1015(白井)
日時 3月24日(土)
①14:00~14:20
②14:30~14:50

いよいよお目見え

伝統を次世代へ 住吉橋

歴史や文化の香りが色濃く残るまち、小田原。
しかし、それらは受け継いでいかなければ、
途絶えてしまうものです。
この3月に完了した「住吉橋」の架け替え工事。
後世に伝えるべき技や想いが、
そこにはあります。



岡文化財課 ☎33-1715 WEBID P24440

江戸時代の姿で残る橋

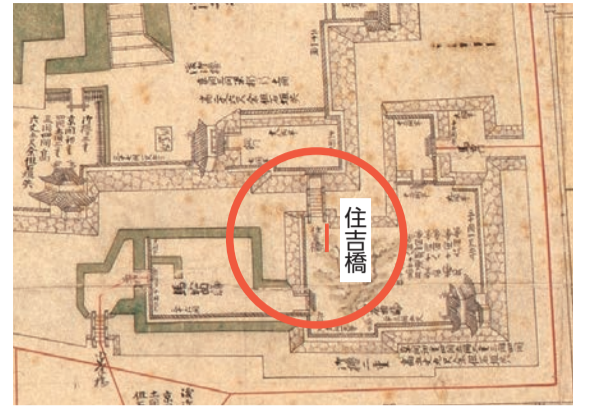

▲江戸時代の絵図「文久図」

小田原城二の丸と馬屋曲輪^{うまやまのまがら}を結ぶ住吉橋は、江戸時代に架けられました。江戸時代の絵図に描かれていたのは、木で造られた橋。また、発掘調査でも松で造られた橋脚が出土し、江戸時代、木製の橋だった期間があると考えられています。
市では、平成2年に住吉橋を江戸時代の姿に復元。しかし、床板や柱が腐るなど老朽化が進んだため、平成28年8月から架け替え工事を行ってきました。

そして、3月4日(日)、ついに生まれ変わった住吉橋が開通します。



完成間近の住吉橋



製材後も湿気を吸ったり、吐いたりし、形状が変化する木材。

職人は木の性質や状態を見極め、加工していきます。また、木の表と裏を使い分けるなど、設計図で表現しきれない部分を形にすることもできます。

画一的ではない、その場に合った対処ができる。それが受け継がれてきた技であり、伝統なのです。

「ほぞ」とは

木材などを接合する際、一方の材に開けた穴にはめ込むため、他方の材の端に作る突起

受け継がれる技

新しい住吉橋は、地元の職人の「伝統的木工技術」が使われ、架け替えられました。27年ぶりの橋造りにより、小田原で伝統技術が継承されました。

動画で見てみよう!▶



宝珠柱のほぞ切り出し



たたら束のほぞ付け



新しい時代への知恵

平成2年に架けられた住吉橋を解体し、調査すると、木材の内部では腐食が進行していました。これは雨水の影響が大きいと考えられます。新しい住吉橋には、長く使っていくための新たな「知恵」がたくさんあります。そのうちのひとつが「床板」です。中央部分から両側に緩やかな傾斜をつけることで、水はけを改善。そして、腐食が進行した部分だけを交換できるような造りになっています。

また、木材を組み合わせる箇所には、腐食防止効果のある銅板を敷き詰めることで、腐食の進行を遅らせるようにしています。住吉橋は、この先の時代に、新たな「知恵」を残していきます。

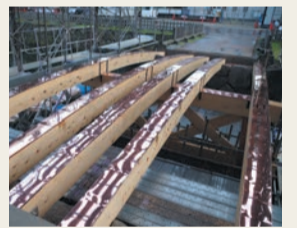

～市職員の手記～

小田原の職人は、伝統的な技を大切に、優れた木材加工技術を持っています。それだけでなく、自分の考え方に固執せず、周りの状況を把握し、最善の方策を探求していることに感銘を受けました。

技を市民の目に

住吉橋の架け替え工事中には、その技を伝えるため、施工者である山一産業株式会社の協力で、市民見学会を開催しました。

第1回見学会 平成29年7月22日

解体された住吉橋の材木などを披露。日本の伝統的な技術で造られた橋は、材木同士にすき間がないように組み立てられていることなどを解説しました。



平成2年に造られた住吉橋。雨に濡れない部分には、ヒノキの香りが残っていました

第2回見学会 平成29年9月23日

国の選定保存技術「建造物木工」を駆使した、住吉橋部材加工を実演。また、かながけなどの伝統的な技術を体験してもらいました。



「技術は教えられないものではなく、盗むもの」。体得できたかな

渡り初め式を行います

式典の後、観覧した皆さんに住吉橋を渡ってもらいます。

日時 3月4日(日) 10:00～11:00

場所 馬屋曲輪住吉橋前(★)



おだわら情報

受け継がれてきた味と技 新たな街かど博物館が誕生

WEBID P13906 問 産業政策課 ☎33-1511

店主との会話や工夫を凝らした展示、さらに体験を通じて、小田原に古くから栄えた産業文化を現代に伝える「街かど博物館」。

このたび、小田原かまぼこ通りに面する「鱗吉」(本町3-7-17)が、「かまぼこ歴史館」として、街かど博物館に認定されました。

かまぼこ歴史館

天明元(1781)年から、230年以上続かまぼこ店「鱗吉」。

魚問屋を経営していた先祖は、北条氏から家紋「三つ鱗」を使うことが許されていました。その後、かまぼこ店を立ち上げた際、初代・吉右衛門が、三つ鱗の「鱗」と吉右衛門の「吉」を合わせ、店の名前としました。

館内には、昭和中期のかまぼこ製造風景や、原料となる魚の漁獲風景などの写真が飾られています。また、昔のかまぼこ作りで使われた木型や付け包丁、かまぼこ模型なども展示。さつま揚げの手作り体験もできます。

館長のかまぼこ作りへの情熱、お客さんへのおもてなしが魅力的な博物館です。



かまぼこ歴史館
館長
田代守孝さん

地場産業の発信拠点である街かど博物館の一員として、来館者と接する時間を大切に、丁寧に魅力を伝えたいです。

「かまぼこ歴史館」以外の街かど博物館一覧

	博物館名	店舗名	住所
1	梅万資料館	欄干橋ちん里う	本町4-2-37
2	かまぼこ伝統館	丸う田代	浜町3-6-13
3	菓子どころ小田原工芸菓子館	栄町松坂屋	栄町1-16-46
4	葉博物館	済生堂薬局小西本店	本町4-2-48
5	ひもの工房	早瀬幸八商店	浜町3-8-4
6	かまぼこ博物館	鈴廣	風祭245
7	陶彩ぎやらい	松崎屋陶器店	浜町3-1-44
8	寄木ギャラリー	露木木工所	早川2-2-15
9	漆・うつわギャラリー	漆ISHIKAWA 石川漆器俵	栄町1-19-16-102
10	倭紙茶舗	江嶋	栄町2-13-7
11	かつおぶし博物館	籠常	本町3-2-12
12	ひもの体験館	カネタ前田商店	早川2-4-3
13	とうふ工房	下田豆腐店	板橋636
14	染め織り館	山田呉服店	本町3-5-23
15	塩から伝統館	小田原みのや吉兵衛	栄町2-7-38
16	漬物・佃煮・惣菜工房	田中屋本店	浜町4-1-7
17	砂張ギャラリー鳴物館	柏木美術鋳物研究所	中町3-1-22
18	木地挽き・ろくろ工房	大川木工所	南板橋2-226-2
19	のれんと味の博物館	だるま料理店	本町2-1-30
20	小田原駅前梅干博物館	ちん里う本店	栄町1-2-1

※「街かど博物館ツアー」も実施! 詳しくは、P10をご覧ください。

地域の歴史を語る“石” 石造物調査経過報告会を開催

WEBID P24445 問 郷土文化館 ☎23-1377

寺社や道端にある石仏、石神、句碑などを「石造物」といいます。石造物を調べると、建立当時の生活や信仰など、地域の歴史が分かります。

市では、市内の石造物を記録し、後世に伝えるため、昨年7月から市内では初めて、市民ボランティアと共同の石造物調査を実施。12月までに、城山地区西側を調査し、89もの石造物を確認しました。

確認された石造物には、道祖神など地域に根ざした信仰物、関東大震災からの復興に関する碑、自動車の普及に伴って行われた大正時代の道路拡張工事を記念する碑などがありました。

石造物を通じた地域の歴史や調査会の活動を、多くの人に知ってもらうため、調査した石造物を巡るイベントを開催します。地域の歴史が垣間見える石造物について、調査員が説明します。

城山地区の石造物を巡る — 石造物調査経過報告会 —

日時 3月24日(土)
10:00~11:30
集合 小田原駅西口
北条早雲像下
定員 20人・申込先着順
申込 3月10日(土)から、
郷土文化館に直接、
または電話で



調査のようす▶
(ボランティアと共同での調査は市内初)

歌手・イルカさんの歌「風にのせて」に、こんな一節があります。
「風にゆれてる花が君には、見えますか?見ようとしなければ、何も見えはしないのです」

路傍の石仏も同様です。忙しく行き交うだけでなく、ふっと足を止めると、そこには先人が生きた時代を、静かに伝えてくれる石造物があることに気づきます。

石造物調査会では、地域の石造物を調査し、古の人に思いを寄せることができました。また、私には専門知識がありませんが、十分楽しめることもわかりました。



石造物調査会会員
石井健さん

担当者から

石造物を調査すると、当時の他地域との文化交流も出てきます。小田原は伊豆や駿河の文化が混ざり合う地域。市内には、大きく分けて4種類もの道祖神があり、文化の多様さを物語ります。

今後、調査が進むことで、さらにいろいろなことが分かるはず。ご期待ください。



郷土文化館学芸員
保坂匠

新たなホールの実現に向けて 市民ホール整備事業に関する 事業協定を結びました

WEBID P24436 問 文化政策課 ☎33-1702

1月26日、市民ホールを整備する事業者「鹿島建設・環境デザイン研究所共同企業体」と設計・施工に係る協定を締結し、同日、第1期事業(設計)の契約を交わしました。

この協定は、決められた予算内で、市民が求める施設を設計し、建設することを約束するものです。協定締結式では、事業者から「設計者と施工者が力を合わせて事業に取り組む」「お城とともに小田原の顔として、文化・産業振興の拠点となる施設にしたい」など、市民ホールにかける思いが語られました。

今後、平成30年度を設計、31・32年度を建設期間とし、33年秋のオープンを目指します。



▲(左から)株式会社環境デザイン研究所 斎藤義所長・仙田満会長、鹿島建設株式会社 野村高男専務執行役員横浜支店長、加藤市長、時田副市長、関野文化部長

くらしのガイド

お | だ | わ | ら | い | ふ

生活に関連する情報や、市の取り組みなどを掲載しています。市ホームページのサイト内検索にIDを入力し検索すると、詳しい内容がご覧になれます。

日…日時 期…期間 時…時間 場…場所 内…内容 対…対象 定…定員 費…費用(記載のないものは無料) 持…持ち物 出…出演 交…交通 任…任期 選…選挙 額…支給額・謝礼 講…講師 申…申し込み(期限があるものは必着) E…Eメール ホ…ホームページ 主…主催 関…関係課 問…問い合わせ ID…Web検索番号

【申込方法のルール】参加者などを募集する記事で、定員があり申込先着順のものについては、記載がない限り**申込開始日は3月12日(月)から**とします。

・担当部署名の前に**申込**とある場合は、電話で申し込みができます。市外局番がないものは(0465)です。

【市役所への郵便物】記事に指定がある場合を除き、各記事の担当部署へ郵送する場合は、「〒250-8555 小田原市〇〇課(室)」で届きます。

お知らせ

松永記念館臨時休館

ID P24383 郷土文化館 ☎23-1377

展示替えおよび館内整理などのため、臨時休館します。

期3月12日(月)~16日(金)

固定資産税の縦覧・閲覧

ID P20018 資産税課 ☎33-1361

●縦覧

固定資産税の納税者が、自己の所有している土地や家屋と、他の土地や家屋の価格を比較できるようにするため、「土地価格等縦覧帳簿」「家屋価格等縦覧帳簿」を見ることができる制度です。

期4月2日(月)~5月31日(木)

8:30~17:00

※土・日曜日、祝・休日は除く。

場市役所2階資産税課(11番窓口)

対①納税者(固定資産税を課税されている人)②納税管理人③相続人 他 持本人確認書類(運転免許証、保険証など)

※①②以外の人は、別途納税者との関係が確認できる書類が必要

●閲覧

固定資産税の納税義務者が、自己の所有する土地や家屋について、また、借地借家人などが、当該借地や借家について、それぞれ課税台帳を見ることができる制度です。

期通年(土・日曜日、祝・休日は除く)

8:30~17:00

※平成30年度分は4月2日(月)から。

場市役所2階資産税課(11番窓口)、タウンセンター、支所・連絡所、窓口コーナー

対①納税義務者(市内に固定資産をお持ちの人)②借地人・借家人 ③破産管財人 他

費1件につき300円

持本人確認書類(運転免許証、保険証など) ※①以外の人は、別途納税義務者との関係が確認できる書類が必要です。

※縦覧と、縦覧期間中の納税義務者の閲覧は無料です。

※縦覧期間中は混雑が予想され、お待ちいただく場合があります。

※平成30年度は3年ごとに土地と家屋の価格の見直しを行う、評価替えの年です。

ON AIR情報

議会総務課 ☎33-1761

J:COMチャンネル 地デジ11ch

【議会放送(3月定例会代表質問)】

日3月10日(土)・11日(日)10:00~(予定)

男女共同参画情報紙『おだわらの風』

ID P03299 人権・男女共同参画課 ☎33-1725

男女共同参画情報紙『おだわらの風47号』を発行しました。テーマは「今、輝く」。市内公共施設などに配架しましたのでご覧ください。ホームページでもご覧いただけます。

久野霊園行き直通臨時バス

伊豆箱根バス株小田原営業所 ☎34-0333

ID P01094 みどり公園課 ☎33-1586

お彼岸の時期に合わせて、久野霊園への直通臨時バスを運行します。

期3月18日(日)~21日(祝)

発車場所と時刻

【行き】小田原駅西口4番乗り場発

9:00、10:20、11:40、13:50

【帰り】久野霊園発

9:50、11:10、12:30、14:40

費(片道)大人650円、小人350円

小田原梅品評会(梅干の部)の結果

ID P21849 農政課 ☎33-1494

品質のよさが好評な小田原の梅干し。今年度も、小田原オリジナル品種「十郎梅」の梅干しが数多く出品されました。(50音順・敬称略)

優等・県知事賞 星野和夫

優等・市長賞 菅沼桂子

優等 越畑隆子、菅沼重雄、

長谷川由美子

出品作品の展示

期3月4日(日)まで

場梅の里センター1階談話ロビー

アクティブシニア応援ポイント事業

ID P20074 社会福祉協議会 ☎35-4000

60歳以上の方が、市指定の介護保険施設などでボランティア活動をしたときに、活動実績に応じてスタンプがもらえます。貯めたスタンプは、ポイントとして商品と交換できます。

持身分証を持って、社会福祉協議会(おだわら総合医療福祉会館内)に直接 ※登録済みの人も更新が必要です。4月以降にポイント手帳を持って社会福祉協議会で手続きしてください。

●ポイント交換手続き

平成29年度に貯めたスタンプを、ポイントや商品に交換できます。

期4月2日(月)~7月31日(火)

※平成30年度分から、介護保険料を支払っていない人は、活動には参加できませんが、商品交換はできません。

場高齢介護課

市議会メールマガジンの配信

ID P24392 議会総務課 ☎33-1761

4月から「小田原市議会メールマガジン」の配信を始め、議会情報を随時お伝えします。市ホームページ または二次元バーコードから登録してください。



明るい選挙書道作品コンクール 入選作品の展示

ID P04078 選挙管理委員会事務局 ☎33-1742

小学校24校(5年生対象)912点の中から、入選作品50点が決定したので、作品を展示します。

①市立病院1階中央待合ホール横

期3月6日(火)~12日(月)

②マロニエ1階エントランスホール

期3月13日(火)~19日(月)

③市役所2階市民ロビー

期3月20日(火)~26日(月)

※()内は小学校名(敬称略)

市選挙管理委員会賞



▲泉莉那(下中小)

市明るい選挙推進協議会賞



▲山口紗矢(報徳小)

環境美化活動表彰

ID P22161 環境保護課 ☎33-1486

市内の環境美化について、顕著な活動を行っている人や団体を対象に、1月31日に環境美化活動表彰を行いました。(敬称略)

●清掃部門・自治会・団体・個人の部

小八幡6区自治会(酒匂・小八幡地区)

菜の花クラブ(曾我地区)

永塚睦会(上府中地区)

曾比自治会連絡協議会(桜井地区)

草刈ブラザーズ(富水地区)

小澤良輔(下府中地区)

清水久守(豊川地区)

●植栽部門・団体の部

小田原錦通り商店街協同組合(緑地区)

しろやま商店会(緑地区)

欠ノ上みどりの会(久野地区)

●環境美化推進員部門

田村幸夫(下府中地区)

高柳衛(山王網一色地区)

伊藤晁逸(桜井地区)

ふるさと納税の返礼品廃止

ID P01888 広報広聴課 ☎33-1661

総務省からふるさと納税に係る返礼品の見直し要請がありました。そのため、4月1日(日)から、市民が小田原市へふるさと応援寄附をした場合の返礼品の送付は、廃止します。

地区計画区域内の建築行為

ID P13999 都市計画課 ☎33-1571

地区計画区域内では、建築物の用途、屋根や外壁の色その他、塀の材質や高さなどを基準に適合させる必要があります(建築行為だけでなく、外構工事や屋根・外壁を塗り替える際も同様です)。事前相談のうえ、着手の30日前までに届け出てください。

地区名 成田・桑原、小船森、羽根尾、中里、三の丸、板橋、城山三丁目、下堀、緑城山、小田原漁港

※城山三丁目、下堀、緑城山、小田原漁港地区では、形態意匠条例に基づく申請も必要です。

在宅重度障がい者・在宅要介護高齢者のタクシー初乗り料金助成

ID P03544 ①障がい福祉課 ☎33-1461

ID P03383 ②高齢介護課 ☎33-1841

平成30年度分は、3月26日(月)から交付します。福祉タクシー券交付枚数は1か月につき4枚です(腎臓機能障害1級の人は6枚)。

①在宅重度障がい者

対次のいずれかに該当し、在宅で生活している人(普通自動車税、軽自動車税の減免措置の対象者を除く)

●身体障害者手帳1級または2級(上肢障害2級・聴覚障害2級は除く)

●療育手帳A1またはA2

●精神障害者保健福祉手帳1級

●身体障害者手帳3級(上肢障害2級・聴覚障害2級)で療育手帳B1

●特定疾患医療受給者

●特定医療費(指定難病)医療受給者

●小児慢性特定疾病医療受給者

持該当する手帳、受給者証などを持って、障がい福祉課へ直接

②在宅要介護高齢者

対介護保険の要介護認定で要介護3~5と認定され、在宅で生活している人(①の対象者は除く)

持介護保険被保険者証を持って、高齢介護課へ直接



お知らせ

Jアラート全国一斉情報伝達訓練

ID P24443 防災対策課 ☎33-1855

Jアラートの全国一斉情報伝達訓練に伴い、防災行政無線の放送を行います。

☑3月14日(水)11:00

☑上りチャイム音-「これは、Jアラートのテストです」(3回繰り返し)-「こちらは、防災おだわらです」-下りチャイム音

※サイレン音は鳴りません。

※防災メールなどでも同内容を配信

※緊急速報メール、エリアメールは配信しません。

家族が職場の健康保険に加入している国民健康保険加入者

ID P23179 保険課 ☎33-1845

年収が130万円未満で、家族に職場の健康保険加入者がいる場合、条件を満たすと、国民健康保険からその家族の健康保険に加入できます。詳しくは、家族が加入している職場の健康保険の事務所にお問い合わせください。

年金受給資格期間が10年に短縮

小田原年金事務所 ☎22-1391

対象者には年金請求書(黄色の封筒)を送付しています。封筒が届いていない人でも、これから保険料を納めるなど、条件を満たせば受給資格を得られることもあります。 ☑保険課

国民健康保険の加入・脱退の手続き

ID P23125 保険課 ☎33-1845

①退職などされた人へ

職場の健康保険を脱退した人や、健康保険に加入していない人は、早めに国民健康保険に加入する手続きをしてください。保険料は加入日(直前の健康保険の資格を失った日)から計算します。

②健康保険などに加入した人へ

就職などにより職場の健康保険に加入した人は、早めに国民健康保険を脱退する手続きをしてください。

☑市役所2階保険課(2番窓口)、タウンセンター、支所・連絡所

特①②共通

- マイナンバーカードまたは通知カード(①は世帯主と加入する人全員分、②は世帯主と脱退する人全員分)
- 窓口に来る人の身分確認ができるもの
- 印鑑(朱肉を使用するもの)

※別世帯の人が手続きする場合は委任状

①のみ

- 職場の健康保険を脱退した日付が分かる証明書(身分証明書がない場合、保険証は郵送します)

②のみ

- 国民健康保険被保険者証(脱退する人全員分)
- 職場の健康保険の被保険者証(未交付の場合、健康保険加入の証明書)

ごみ出しのルール ID P21956 環境事業センター ☎34-7325

- 8:30までに、決められた集積場所へ、1回3袋以内で出してください。
- 小型充電式電池やリチウムイオン電池などの小型家電は、「燃せないごみ」に出せません。不用となった際は、リサイクルへ。詳しくは、市ホームページをご覧ください。
- ごみ集積所のネットは、カラスによるごみの散乱を防ぐため、ごみ袋を包み込むように使用し、使用後はきちんと片付けましょう。

引っ越しされる人へ

●引っ越しなどによる大量ごみ

ID P17219 環境事業センター ☎34-7325

直接、環境事業センターにお持ちください。

☑平日 8:20~11:30、13:00~16:00

☑祝日・第2土曜日 8:20~11:00

☑費1kg当たり25円

※家電製品など、持ち込めないものもあります。持ち込む場合も必ず分別してください。

●水道局に連絡を

ID P09719

水道局料金センター ☎41-1211

水道の使用を中止する場合は、4~5日前までにご連絡ください(「使用水量のお知らせ」などにあるお客様番号または需要者番号・住所・氏名・使用中止月日・引っ越し先の住所をお知らせください)。インターネットからも申し込みます。橘地域の人は、県営水道お客さまコールセンター(☎0570-005959)にご連絡ください。

●軽自動車・オートバイ・原動機付自転車を所有している人へ

①神奈川運輸支局湘南自動車検査登録事務所 ☎050-5540-2038

②軽自動車検査協会神奈川事務所湘南支所 ☎050-3816-3119

ID P01897 ③市税総務課 ☎33-1343

住民登録地の変更などで、軽自動車やオートバイ、原動機付自転車の「主たる定置場」に変更があった場合は、必ず手続きをしてください。軽自動車税は、毎年4月1日に対象車両を所有している人に課税されます。処分した場合や譲渡した場合は、所定の窓口で廃車や名義変更の手続きを3月30日(金)までに、済ませてください。

☑場①~③の各問い合わせ先

- ☑①125cc超えのオートバイ
 - ②軽四輪自動車
 - ③原動機付自転車・小型特殊自動車
- ※転出する人は、転出先の市区町村へお問い合わせください。

3・4月の窓口利用について ID P24433 戸籍住民課 ☎33-1386

3・4月は、市役所の窓口が大変混雑します。

- 住民異動や戸籍の届け出などの手続きは、タウンセンター、支所・連絡所が便利です。住民票・戸籍証明・印鑑証明は、窓口コーナーでも取得できます(戸籍証明発行は平日8:30~17:00)。
- 市役所およびマロニエ住民窓口の土・日曜日の開庁日

☑3月24日(土)・25日(日)・31日(土)、4月1日(日) 8:30~17:00

- 年間を通じ、毎週火曜日は、下表①の窓口を19:00まで開いています。

①市役所

戸籍住民課 ☎33-1386	転入・転出・市内転居手続き、戸籍の届け出、各種証明書発行、印鑑登録 ※即日で印鑑登録ができるのは、本人が運転免許証など官公署発行の顔写真入りの身分証明書を所持した場合、または保証人の自筆・登録印による所定の保証書により申請する場合に限ります。
市税総務課 ☎33-1343	原動機付自転車の登録・廃車・名義変更の手続き、臨時運行許可の申請など
資産税課 ☎33-1361	所得証明書、課税・非課税証明書、納税証明書、固定資産評価証明書など税証明書の発行 ※個々の状況によっては発行できない場合もあります。
保険課 ☎33-1845	国民健康保険加入・脱退の手続き
子育て政策課 ☎33-1453	児童手当、児童扶養手当、小児医療費助成、ひとり親家庭等医療費助成の手続き

②マロニエ住民窓口 ☎47-7000

- ①と同様の手続き(外国人の住所異動・印鑑登録、原動機付自転車、臨時運行許可、児童扶養手当、ひとり親家庭等医療費助成に関する手続きを除く)、市税などの収納

特 運転免許証・パスポートなどの本人確認書類

※手続きにマイナンバーカードまたは通知カードが必要な場合があります。その他、手続きの際に必要な書類など、詳しくは各課へお問い合わせください。

【火曜日の窓口延長、土・日曜日の開庁日に届け出などの手続きをする場合の注意】

※住民基本台帳ネットワークシステムに関連する業務(マイナンバーカード、電子証明書の手続きなど)、広域証明発行サービスの手続きはできません。

※他市町村に確認が必要な手続きは、後日、再度お越しいただかなければ受理できない場合があります。 ※海外からの転入や出生届の手続きなどで、初めてマイナンバーが付番される人は、一部の手続きが預かりとなる場合があります。

狂犬病予防定期集合注射 ID P24320 環境保護課 ☎33-1484

生後91日以上の子犬の飼い主は、生涯1回の登録と、毎年1回の狂犬病予防注射が義務づけられています。集合注射をご利用ください。

注意事項

- 犬を確実に押さえられる人が、必ず会場内まで連れて来る。
- 投薬中や体調不良、通院している場合は、かかりつけの獣医に接種が可能か事前に確認する(確認のない場合、会場での接種をお断りする場合があります)。
- 首輪をしっかり着ける。

☑会場での注射料金1匹3,600円

(注射済票の交付手数料含む)

※未登録の犬は、別途3,000円(登録手数料)必要

☑3月中に届く案内はがきと愛犬手帳(登録済みの場合)

※未登録の場合は、直接会場に登録してください。

※集合注射で接種できない場合は、動物病院をご利用ください(料金は各院による)。

日程	時間	会場	日程	時間	会場	
4月	10日(火)	9:30~10:00 東町弘経寺	4月	20日(金)	9:30~ 9:50 小竹西公園	
		10:20~10:40 中町熊野神社			10:10~10:30 小竹公民館	
		11:00~11:30 今井公民館			10:55~11:55 中村原理立処分場	
	11日(水)	11:55~12:30 飯泉公民館		23日(月)	9:30~10:20	小八幡公民館
		9:30~10:00 曾比公民館				10:40~11:20 酒匂小学校正門前
		10:20~10:50 西栢山児童遊園地				11:45~12:30 酒匂神社
12日(木)	11:10~11:40 富水西北公民館	8日(火)	9:30~ 9:40	米神八幡神社		
	12:00~12:30 飯田岡飯田神社			10:00~10:10 石橋公民館		
	9:30~10:10 町屋公園			10:35~11:15 板橋公園		
13日(金)	10:30~10:50 前羽福祉館	9日(水)	9:30~10:20	小田原文学館駐車場		
	11:15~12:10 国府津菅原神社			10:45~11:05 栄町大乗寺		
	9:30~ 9:55 田島津島神社			11:30~12:20 南鴨宮新田公園		
5月	15日(日)	10:20~11:10 千代三島神社	5月	10日(木)	9:30~ 9:45 入生田長興山入口	
		11:35~12:25 八反田公園			10:05~10:20 農協大塚支店	
		9:30~11:30 市役所西側駐車場			10:40~11:10 早川河原公園	
	17日(火)	9:30~ 9:50 北ノ窪公民館		11日(金)	9:30~10:20	11:40~12:10 浜町北條稲荷
		10:15~10:30 多古公民館				9:30~10:20 尊徳記念館駐車場
		10:50~11:20 久野宮本公民館				10:40~11:00 中曽根公民館
18日(水)	11:40~12:00 欠ノ上公民館	12日(土)	9:30~11:30	マロニエ		
	9:30~10:00 曾我保育園前駐車場			11:20~11:50 蓮正寺住宅集会所前		
	10:20~10:40 西大友公民館			12:10~12:30 穴部公民館		
19日(木)	11:00~11:15 桑原公民館					
	11:40~12:15 梅の里センター駐車場					
	9:30~ 9:50 江之浦公民館					
	10:10~10:25 根府川公民館					
	10:50~11:20 農協早川柑橋選果場					

※雨天実施

お知らせ

建築物防災週間

ID P16726 建築指導課 ☎33-1433

建築物防災週間に合わせ、多くの人が利用する建築物を対象に、避難施設などの安全点検や、耐震診断・耐震改修などの普及啓発を行います。

この機会に、建築物の耐震対策や防災の再確認をしましょう。

期 3月1日(木)～7日(水)

耐震セミナー・耐震相談会

ID P12506 建築指導課 ☎33-1433

日 3月7日(水)10:00～11:00

場 マロニエ2階202集会室

対 昭和56年5月31日以前に着工された木造住宅の所有者

看板の安全点検は定期的に

ID P01756 まちづくり交通課 ☎33-1593

屋外広告物は、雨や風、強い日ざしにさらされています。設置者は定期的に点検し、安全管理に努めましょう。

公共下水道排水設備工事指定工事店の申請

ID P24299 下水道総務課 ☎33-1614

①新規(市役所5階下水道総務課)

受付期間	交付日
4月2日(月)～10日(火)	5月1日(火)
7月2日(月)～6日(金)	8月1日(水)
10月1日(月)～5日(金)	11月1日(木)
平成31年1月4日(金)～10日(木)	2月1日(金)

②更新(市役所5階502会議室)

受付期間	交付日
4月2日(月)～10日(火)	5月1日(火)

各期間内(土・日曜日を除く)に、直接

公共下水道への接続

ID P23472 下水道総務課 ☎33-1616

家庭や事業所から出る汚水を下水道の公共ますに接続するときは、次のことにご注意ください。

●接続工事は、市公共下水道排水設備工事指定工事店のみ行えます。

●工事着手前に市へ申請し、確認を受けてください。

●工事完成後5日以内に、市へ届け出が必要です。届け出に基づく市の検査を受けないと、原則使用できません。

陸・海・空自衛隊

自衛隊小田原地域事務所 ☎24-3080

●陸・海・空 一般幹部候補生

①大卒程度試験②院卒者試験

※①②は併願が可能

■一次試験

5月12日(土)筆記試験

5月13日(日)筆記式操縦適性検査
(飛行要員希望者のみ)

●一般曹候補生

■一次試験 5月26日(土)

対平成31年4月1日(月)時点で、18～26歳の人(高校生不可)

期 5月1日(火)までに

関総務課

募集

保健師・看護師・管理栄養士(臨時職員)

ID P24524 健康づくり課 ☎47-0820

乳幼児健診や成人の健康相談などで、相談・保健指導・血圧測定などをする、臨時職員を募集します。

勤務条件 月3～10日(1日3～4時間)程度勤務 ※応相談

場主に保健センター

対保健師・看護師・管理栄養士の資格を持つ人

選書類審査・面接

額時給 保健師1,390円

看護師1,190円

管理栄養士1,080円

期電話連絡後、履歴書を持って直接

街かど博物館ツアー

期 小田原まちづくり応援団 ☎22-2834

「春爛漫、小田原城のお花見と街かど博物館めぐり」

桜の名所である城址公園や西海子小路と、小田原の地に古くから栄えた産業文化を今に伝える「街かど博物館」を、歩いて巡ります。

日 3月30日(金)10:00～14:30

集合 JR小田原駅改札前

定 30人・申込先着順

費 3,000円(昼食代、保険料他)

関産業政策課



市立病院市民公開講座

ID P24401 経営管理課 ☎34-3175

市立病院の医師から、最新の外科治療を学ぶ講演会です。

日 3月18日(日)10:00～12:00

場 UMECO会議室1・2

対講演1「最新の外科治療～腹腔鏡ってどんな手術?～」

講演2「激増する進行膵癌、肝癌に対する高度外科手術」

※申込不要。直接会場へお越しください。

市立病院職員

ID P00380 経営管理課 ☎34-3175

①正規職員

平成31年4月に採用する職員の採用試験を行います。

日 第1回採用試験 4月21日(土)

対助産師・看護師の資格を持つ人、または平成31年3月末までに資格取得見込みの人

期 4月11日(水)までに、市ホームページにある「採用試験申込書」を郵送または直接

※待遇や第2回以降の採用試験については、市ホームページをご覧ください。

②臨時職員

随時、面接を行っています。詳しくは、ホームページをご覧ください。

助産師・看護師

対助産師・看護師の資格を持つ人

額時給 1,720円～

ナースメイト

対資格不要 額時給 1,200円～

期電話連絡後、履歴書を郵送または直接
※社会保険完備、通勤手当・夜勤手当有り、勤務時間は相談に応じます。

小田原市職員募集

ID P24517 職員課 ☎33-1241

平成31年4月に採用する職員を募集します。

※受験資格や申込方法など詳しくは、3月15日(木)に市ホームページで公開する「職員採用試験案内」をご覧ください。

職種	受験資格	採用予定人員
一般事務A	平成4年4月2日以降に生まれた人	10人程度
一般事務B (民間企業など職務経験者)	昭和53年4月2日～平成4年4月1日に生まれ、常勤の職員として民間企業などに勤務した経験が5年以上ある人	
一般事務C (障がい者対象)	昭和35年4月2日以降に生まれ、次の条件を満たす人 ①身体障害者手帳などの交付を受けていること ②自力による通勤と事務作業が可能なこと	若干名
福祉職	昭和53年4月2日以降に生まれ、社会福祉士または精神保健福祉士の資格を有する(見込む)人	若干名
保育士・幼稚園教諭	昭和53年4月2日以降に生まれ、保育士・幼稚園教諭両方の資格を有する(見込む)人	5人程度
保健師	昭和53年4月2日以降に生まれ、保健師の資格を有する(見込む)人	若干名
栄養士	昭和53年4月2日以降に生まれ、管理栄養士の資格を有する(見込む)人	若干名
土木技術 建築技術	昭和53年4月2日以降に生まれ、専門課程を履修した人	5人程度 若干名
学芸員【考古】	昭和53年4月2日以降に生まれ、学芸員の資格を有し、別に定める条件を満たす人	若干名
診療情報管理士	診療情報管理士の資格を有し、診療情報管理士として勤務した経験が5年以上ある人	若干名
医療 ソーシャルワーカー	社会福祉士の資格を有し、病院の医療ソーシャルワーカーとして勤務した経験が3年以上ある人	若干名
幼稚園教諭(副園長級) 【一般任期付】	昭和34年4月2日～44年4月1日に生まれ、保育士または幼稚園教諭として勤務した経験が通算18年以上ある人	若干名

小田原ちょうちん作りの指導ボランティア講習会

期 観光協会 ☎22-5002 FAX22-5027

「小田原ちょうちん夏まつり」で展示する小田原ちょうちんの作り方を、小学生に教える人のための講習会です。

日 3月25日(日)10:15～12:00

場 なりわい交流館(本町3-6-23)

対「小田原ちょうちん製作ボランティアの会」に入会できる人(年会費1,000円)

期 はさみ、筆

期 3月16日(金)までに、住所・氏名・電話番号を、電話またはファクスで

ガイド協会企画ガイド

期 ガイド協会 ☎22-8800 FAX22-8814

①根府川から江之浦への史跡・青い海と桜の遠望(約7.5km)

日 3月31日(土)9:00～14:30

集合 根府川駅

②桜とお城と西海子小路(約5km)

日 4月5日(木)9:00～15:00

集合 小田原駅東口金次郎像前

期 各60人・申込先着順

費 ①1,000円②2,000円(昼食代含む)

期 弁当(①のみ)・飲み物・雨具・保険証(写し可)

期 電話またはファクスで 関観光課

通訳ボランティアスキルアップ研修

ID P24435 期 人権・男女共同参画課 ☎33-1725

経験豊富な日本人講師から、教育現場での通訳・翻訳ボランティアのスキルを学びます。また、外国人講師から、日本での通訳体験談や、外国籍住民が生活で困った話なども伺います。

日 3月17日(土)10:00～12:00

場 UMECO会議室7

対 外国籍住民の支援に興味のある人
20人・申込先着順

生涯学習情報

～キャンパスおだわらコーナー～
けやき ☎33-1871

「自分時間手帖2018」掲載情報募集
団体・サークル情報、施設情報を募集。前年掲載の情報も更新が必要です。内容に変更がなくても、3月31日(土)までに申し込んでください。

「キャンパス講師」随時募集

講師として教えることで、ご自身も学びましょう。

学習相談窓口

●けやき ☎33-1711

時 9:00～17:00

※第4月曜日と年末年始を除く。

●まなびの相談室(マロニエ内)
☎47-3002

日 水曜日9:00～16:00

※マロニエ休館日を除く。

※まなびの相談室は、3月末で閉室します。サークル募集などの学習情報掲示は継続します。

期 <http://www.campusodawara.jp>

募集

ジュニア・リーダーズ・クラブ会員

ID P13740 青少年課 ☎33-1723

市のイベントや子ども会活動をサポートする、中高生のボランティア団体です。毎月、レクリエーションゲームやバルーンアートの研修などを行っています。
対市内在住の中学1年生～高校3年生
申青少年課または市ホームページにある入会申込書と、入会金1,500円(年会費)を、総会(4月8日(日)13:00～)市役所7階大会議室)で提出



シニア・リーダーズ・クラブ会員

ID P03642 青少年課 ☎33-1723

市のイベントへの協力や、異世代間交流イベントの企画・運営を行うなど、青少年と社会とのパイプ役になることを目的としたボランティア団体です。年間を通じて会員を募集しています。
対市内在住の18～30歳前後の人
申青少年課または市ホームページにある入会申込書と、入会金1,000円(年会費)を持って、青少年課へ直接

おだわら自然楽校「キャンプ入門」

ID P24543 申青少年課 ☎33-1723

キャンプを楽しくするポイントや基礎知識を、実際に体験しながら学びます。
日4月14日(土)9:00～16:00
場いこいの森
対青少年育成や体験活動に関心のある高校生以上の人30人・申込先着順
費1,000円 調石川聡之さん
申4月6日(金)までに、電話で

フラワーガーデン友の会会員

フラワーガーデン ☎34-2814

種からの花づくり、花壇や季節の花の手入れ、イベントの補助など、フラワーガーデンを一緒に盛り上げるボランティアを募集します。他施設での研修会や、月1回の専門家による講義もあります。入会希望者は、説明会にご参加ください。

「友の会入会説明会」

日4月8日(日)13:30～ ※申込不要
場フラワーガーデン 費300円(保険料)

フラワーガーデンバラ講座

申フラワーガーデン ☎34-2814

せん 剪定、病害虫駆除、植え付けなど、1年を通じてバラの管理を学びます。
期4月～平成31年3月13:00～15:00
毎月1回開講 ※初回は4月28日(土)
場管理棟2階 定15人・申込先着順
費10,000円(全12回) ※初回に支払い。
調柏木孝太さん(ガーデン植栽リーダー) 永江晴子さん(NHK趣味の園芸講師)
申3月17日(土)9:00から、電話で

じゃがいも栽培体験

ID P24232 申環境政策課 ☎33-1473

環境再生を目指す和留沢(久野)で、じゃがいもを栽培します。種いもの植え付けから収穫(7月中旬頃)まで行う参加者を募集。収穫後は、試食会を開催する予定です。

日3月24日(土)9:30～11:30植え付け
※予備日3月25日(日)
定30人・申込先着順
費500円(収穫試食会で集めます)

酒匂川・親子でアユの放流体験

ID P24319 申酒匂川水系保全協議会事務局(環境保護課内) ☎33-1481

酒匂川には、たくさんの魚や野鳥がいます。この自然への愛着を深めるため、アユの放流体験を開催します。

日4月28日(土)10:00～11:30
※予備日4月29日(祝)
場酒匂川左岸飯泉橋上流(予定)
定150人・申込先着順
持長靴、水に濡れてもよい服装

野遊び探検 春の巻

申美しい久野・里地里山協議会・近藤 ☎35-4445

里山を流れる久野川で、釣り(アブラハヤ)と山野草摘みをし、天ぷらなどで試食します。昆虫の専門家と一緒に歩きます。

日4月14日(土)9:00～11:00
※予備日4月15日(日)
対親子10組・申込先着順
費1人500円
関農政課

誰でもできる里山再生講座

ID P24558 申農政課 ☎33-1494

遊休農地を市民の手で再生する知識と技術を学び、体験します。

日3月24日(土)10:30～15:00
場根府川(集合場所は参加者に後日お知らせします)
定20人・多数抽選
費3,000円(昼食代他)
申3月20日(火)までに、電話で
主小田原市農政協議会

侵入竹林の伐採ボランティア

申ぷらむ・椎野 ☎090-4916-0483

つるまき 剣沢の侵入竹林による自然荒廃を防ぐため、竹を伐採します。

※竹の持ち帰り可
日3月17日(土)9:00～13:00
※実施確認は、当日7:00以降に申込先へ連絡してください。
※予備日3月18日(日)
場下曾我地区剣沢
集合 現地または梅の里センター 8:30(車で送迎)
対中学生以上
持作業しやすい服装
※斜面地のため、しっかりした装備でお越しください。
関農政課

自然農法講座

申自然農法家庭菜園研究会 ☎35-9457

農薬・化学肥料を使わない野菜づくりを、講義と農地での実践で学びます。

日初回3月25日(日)
10:00～13:00(全4回)
場曾我みのり館
対市と近隣市町在住の菜園づくり初心者20人・申込先着順
費初回2,500円(参加費、テキスト代)2回以降1,000円(参加費)
申火～金曜日の9:00～17:00に、電話で関農政課



みかんの木オーナー

ID P02156 申JA かながわ西湘早川支店 ☎22-3966

品種と収穫時期

【清見】4月上旬～中旬
温州みかん(宮川早生)とオレンジの交配種で、甘みがある。
【甘夏】4月中旬～5月中旬
夏みかんの仲間で、甘味が強い。

費20kg7,000円から
申3月31日(土)までに、電話で関農政課

旬の味を楽しもう!たけのご掘り

申JA かながわ西湘報徳支店 ☎36-2184

期4月1日(日)～30日(休)のうち収穫できる日 ※小雨決行

場富水地区の農園(車で移動)
集合 JA かながわ西湘報徳支店9:00
定各日50人・申込先着順
費500円(参加費) ※未就学児は無料(たけのご代別途800円/kg)
申平日9:00～12:00(土・日曜日は込山・☎090-6031-5707)に、電話で関農政課

たけのご掘り体験

申 わんぱくらんど ☎24-3189

日4月8日(日)・15日(日)
10:00～(1時間程度) ※雨天中止
集合 辻村植物公園駐車場
費300円(参加費)
(たけのご代別途500円/kg)
定各13組・申込先着順
申電話またはメールで
E wanpaku@odawara-jigyo-kyokai.jp

遺跡見学会 曾我遺跡群

ID P24442 申文化財課 ☎33-1715

縄文時代から中世まで続く、曾我遺跡群を案内します。

日3月24日(土)9:00～11:30(予定)
※小雨決行
場集合・解散 下曾我駅
定60人・申込先着順
申3月12日(月)～23日(金)に、電話または直接※参加者には、遺跡紹介冊子『遺跡探訪シリーズ13』を配付



官民協働によるまちづくり担い手育成事業キックオフミーティング

ID P24502 申生涯学習課 ☎33-1882

地域のさまざまなまちづくりの課題解決、担い手育成に向け、『人』のチカラの必要性を学びましょう。

日3月14日(水)
13:30～15:30
場けやき2階ホール
定200人・申込先着順
調神野直彦さん(東京大学名誉教授)
申前日までに、電話または次の二次元バーコードから電子申請で
※定員に空きがある場合、当日参加も可



雑誌スポンサー

ID P07491 かもめ図書館 ☎49-7800

雑誌の購入費用を負担し、雑誌カバーの表面にスポンサー名称、裏面と雑誌配架棚に広告を掲載できる制度です。
関図書館が作成した「雑誌リスト」から選定していただきます。
対企業、商店、団体
※詳しくは、市ホームページをご覧ください。

かもめコンサート 若き演奏家シリーズ

ID P24497 文化政策課 ☎33-1706

日4月21日(土)16:00～17:00
場かもめ図書館2階視聴覚ホール
定100人・申込先着順 ※未就学児不可
出舟山奏さん(ヴァイオリン) 他
申かもめ図書館(☎49-7800)に、電話で※公共交通機関をご利用ください。

おだわら・コドモアートINハルネ

ID P24499 申文化政策課 ☎33-1706

花をテーマに、ハルネ小田原の壁をカラーテープで飾ります。
日3月17日(土)9:30～12:30
対親子(小学生以上)20組程度・申込先着順

パブリックコメント (市民意見)の募集

ID P04405 総務課 ☎33-1293

条例などの案と意見記入用紙は、担当課、タウンセンター、図書館などに配架する他、市ホームページに掲載します。

日担当課まで直接、郵送、ファクスまたは市ホームページから

意見提出期間

3月15日(木)～4月13日(金)

条例などの案の題名	担当課・係
小田原市役所支所設置条例の廃止等	戸籍住民課管理係 ☎33-1381
小田原市生涯学習センター条例の一部改正	生涯学習課生涯学習係 ☎33-1881
小田原市図書館条例の一部改正	図書館管理係 ☎49-7800
小田原市地域防災計画の改正	防災対策課危機管理係 ☎33-1855

募集

花苗づくり講習会

ID P24227 みどり公園課 ☎33-1584

種から育てる花苗づくりの講習会です。春はペチュニアを育てます。

- ①4月17日(火)9:30~11:30、
- ②4月19日(木)13:30~15:30

※①②いずれかを受講

場 フラワーガーデン

対 市内在住・在勤の人

費 初回500円(資材費)

申 4月6日(金)までに、はがきに住所・氏名・電話番号を書いて、みどり公園課へ郵送で

救命講習(普通・上級)

ID P00490 救急課 ☎49-4441

① 普通救命講習

成人の心肺蘇生法とAEDの取り扱いについて学びます。

日 4月14日(土)9:30~12:30

場 松田町立公民館展示ホール

② 上級救命講習

普通救命講習の内容に「傷病者管理」「異物除去」「搬送法」「熱傷の手当」などを加えた応急手当全般を学びます。

日 4月22日(日)9:00~18:00

場 消防本部2階講堂

対 中学生以上(市消防管内に在住・在勤・在学の人を優先)各20人・申込先着順

申 3月12日(月)から電話(平日9:00~17:00)で予約後、①4月4日(水)②4月12日(木)までに、申請書を最寄りの消防署所へ直接

中高年のパソコン講座(Windows)

シルバー人材センター ☎49-2333

① 文書作成、表計算コース

日 5月11日~6月29日の毎週金曜日 9:45~11:45(全8回)

② 各自の習得したい課題コース

日 5月18日、6月1日・15日・29日の金曜日9:45~11:45(全4回)

対 Word、Excelを習得済みの人

※パワーポイント受講希望者も対応

③ Windows10コース(機能・操作)

日 5月23日(水)10:00~15:00

対 「Windows10」インストール済みの人

④ インターネットコース

日 6月6日(水)10:00~15:00

⑤ 画像処理コース

日 6月13日(水)10:00~15:00

①~⑤共通

場 いそしぎ

対 市内在住の人(初心者歓迎)

定 ①②50人程度・多数抽選、③~⑤各15人程度・多数抽選(①または②と③~⑤重複可)

費 ①11,200円②5,600円③~⑤各2,800円 ※別途教材費が必要

申 3月15日(木)までに、シルバー人材センターに直接

※開催日は変更することがあります。

※4月20日(金)10:00から、いそしぎで事前説明会を開きます。

場 高齢介護課

相談

くらしの豆知識

ID P22560 地域安全課 ☎33-1775

賃貸住宅契約トラブルにご注意!

春は賃貸住宅の契約の切り替えに伴い、敷金・礼金・更新料についての相談が増えます。原状回復費用は国土交通省がガイドラインを定めています。退去時に敷金が返還されない、高額な原状回復費が請求されたなど、困ったときは、消費生活センター(専用ダイヤル☎33-1777)にご相談ください。

がん患者のための就労相談

ID P23161 申込 市立病院がん相談支援センター ☎34-3175(代)

社会保険労務士とがん専門相談員が、治療と仕事の両立のしかた、利用できる給付金など、さまざまなことにお答えします。

日 3月30日(金)13:00~17:00

場 市立病院1階お薬確認場所

対 がん患者とその家族4件・申込先着順

申 3月29日(木)までに、電話で

補装具の巡回更生相談

ID P03568 申込 障がい福祉課 ☎33-1467

身体障がい者の補装具に関する相談を受け付けます。

日 4月~平成31年3月の毎月第2月曜日 ※祝日の場合は、第3月曜日(10月のみ第4月曜日) 13:00~14:00

場 いそしぎ2階

対 装具、車椅子などの使用者で、再交付や修理を希望している人

申 事前に直接または電話で

小田原保健福祉事務所の相談と検査

申込 小田原保健福祉事務所 ☎32-8000

●エイズ相談・検査

日 3月14日(水)9:00~11:00

●療育歯科相談

日 3月22日(木)9:00~15:30

●精神保健福祉相談

日 3月22日(木)13:30~16:30

●骨髄ドナー登録

日 4月10日(火) 受付11:00

場 小田原合同庁舎4階

申 各前日までに

各種相談

●市民相談(4月) 地域安全課 ☎33-1383

場 市役所2階地域安全課(土・日曜日、祝日を除く)

一般	離婚、相続、近隣トラブルなど日常生活上の軽易な問題に関する相談	月~金曜日	9:00~12:00 13:00~16:00
心配ごと	家庭や地域で困ったこと、悩み事に関する相談	毎週月曜日	13:30~15:30
法律(予約制)	離婚、相続、近隣トラブルなどの法律問題に関する相談(予約は2週間前から)	毎週水曜日	13:30~16:00
人権擁護	嫌がらせ、名誉毀損、プライバシーの侵害などに関する相談	10日(火)	13:30~15:30
司法書士	相続・贈与などの登記手続き、成年後見、遺言書の作成などに関する相談	12日(木)	13:30~15:30
税務	相続・贈与・譲渡所得税などの税金に関する相談(6人・当日先着順)	17日(火)	13:30~15:30
行政苦情	国・県・市への要望や苦情	19日(木)	13:30~15:30
宅地建物取引	不動産の売買など取引、賃借などに関する相談	26日(木)	13:30~15:30

場 マロニエ2階集会室203

行政書士	相続・遺言、成年後見、各種許認可申請などの作成・手続きに関する相談	21日(土)	14:00~16:00
------	-----------------------------------	--------	-------------

●その他の相談

消費生活相談 消費生活センター ☎33-1777	消費生活に関する苦情や問い合わせなど、お気軽にご相談ください。電話でもお受けします。 日 月~金曜日(祝日を除く) 9:30~12:00、13:00~16:00 ※平日12:00~13:00、16:00~19:00、土・日曜日、祝日は、県の消費生活相談(☎045-311-0999)をご利用ください。 場 消費生活センター(市役所2階地域安全課内) 対 小田原市・箱根町・真鶴町・湯河原町に在住・在勤・在学の人
児童相談 子育て政策課 ☎33-1454	子育てについてのさまざまな悩み(18歳未満の児童に関するもの)を児童相談員がお受けします。 日 月・火・木・金曜日9:00~12:00、13:00~16:30
女性相談 人権・男女共同参画課 ☎33-1737	夫や親しい男性とのトラブルなど、女性が抱える悩みを相談員がお受けします。 日 月・水・木・金曜日9:30~11:30、13:00~16:30 ※全国共通ナビダイヤルでも対応しています。ここにでんわ 内閣府男女共同参画局DV相談ナビ ☎0570-0-55210
青少年相談 青少年相談センター ☎23-1482	ひきこもりや若年無業者(ニート)、不登校、親子や友人との関係などの問題で悩む子ども、若者(30歳代まで)やその保護者からの相談をお受けします。 日 月~金曜日(祝日を除く) 9:00~12:00、13:00~17:00 場 青少年相談センター(城山4-2-11)

イベント

3/17(土) 松永記念館 庭園呈茶

ID P24265 郷土文化館 ☎23-1377

数寄茶人・松永耳庵ゆかりの庭園を眺めながら、抹茶を楽しみましょう。

日 10:00~15:00

(茶菓がなくなり次第終了)

場 松永記念館葉雨庵

費 300円(茶菓子付)

呈茶 風韻の会



3/17(土) 菜の花まつり

ID P14697 農政課 ☎33-1494

菜の花の咲く広い田んぼで、春の訪れを楽しみましょう。菜の花の摘み取りや、食べ物・農産物の販売もあります。

日 9:00~15:00 ※雨天順延

場 尊徳記念館より小田急線沿いへ徒歩5分

内 菜の花の摘み取りやお楽しみコーナー、地場農産物の販売など

申 金次郎のふる里を守る会

3/18(日) ワクワクのりのりコンサート

障害者支援センターぽけっと ☎39-2007

障がいの有無に関係なく、皆で楽しめるコンサートです。

日 13:30~(開場13:00~)

場 けやき2階けやきホール

内 バンド演奏 障がい福祉課

3/21(祝) 小田原ロックフェス2018

ID P24519 文化政策課 ☎33-1709

市内の大学、県西地域の高校軽音楽部、ダンス部をはじめ、総勢約30組のアーティストが集結する、学生のフリーライブを開催します。

日 10:00開演

場 市民会館

大ホール



3/24(土) スプリングフェスティバル

UMECO ☎24-6611

8つの市民活動団体と、フレスポ小田原シティーモールの協働による、春のコンサートを楽しみましょう。

日 11:00~15:00 ※申込不要

場 フレスポ小田原シティーモール南館 1階エントランス

申 <http://umeco.info>

3/25(日) 女子ラグビー東西対抗戦

ID P24512 企画政策課 ☎33-1379

女子のトップ選手が出場します。観戦無料ですので、ぜひご来場ください。

日 13:00キックオフ(予定)

場 城山陸上競技場

※公共交通機関をご利用ください。

※詳しくは、市ホームページをご覧ください。



イベント

3/27(火) 落語で学ぶ成年後見制度 ~ノーマライゼーション理念普及啓発事業~

申込 相談支援センターエール ☎46-8368

障がいのある人もない人も、共に生きる地域社会を目指し、障がい者を取り巻く現状などを学ぶ講演会です。

時 10:00~12:00

場 UMECO会議室1~3

内 ①後見落語「後見爺さん」

②後見制度のお話し

定 90人・申込先着順

講 ①桂ひな太郎さん

(落語家)

②内嶋順一さん

(弁護士)

申 3月16日(金)までに、

電話またはメール ▲桂ひな太郎さん

(E yell@takenokogakuen.jp)で

関 障がい福祉課



3/29(木) 文学館ミニコンサート

ID P24372 | かもめ図書館 ☎49-7800

「白秋童謡百年」を祝し、懐かしい童謡を楽しみましょう。

時 13:30~14:00 ※雨天中止

場 小田原文学館庭園内

出 コール・キャロット

曲 目 ゆりかごの唄、靴が鳴る 他

4/7(土)・8(日) 小田原おでんサミット2018

ID P12002 | 小田原おでんサミット実行委員会 ☎080-6500-1750

全国各地の「ふるさとおでん」が、小田原に大集合。8日午後には、「小田原の梅干し」をテーマに募集した「おでん種コンテスト」の最終審査会も開催します。

時 10:00~17:00(8日は16:00まで)

場 城址公園二の丸広場

関 産業政策課

桜のイベント

●小田原桜まつり

関 観光協会 ☎22-5002

「日本さくら名所100選」に選ばれている城址公園を中心に、長興山のしだれ桜、沼代桜の馬場で「小田原桜まつり」を開催します。

期 3月下旬~4月上旬

場 城址公園、長興山、沼代桜の馬場

期間中のイベント

●ぼんぼりの点灯

期 開花期間中18:00~22:00

●俳句大会

日 4月8日(日)10:00~

場 UMECO会議室1~3

※当日参加可

●稚児行列

日 4月1日(日)13:00~

場 城址公園周辺

※周辺道路は大変混雑します。公共交通機関をご利用ください。

関 観光課

●小田原かまぼこ桜まつり

ID P01195

関 小田原蒲鉾協同組合 ☎22-4068

小田原城周辺の桜の開花に合わせて、小田原の名産「かまぼこ」の伝統と味を堪能できるイベントです。かまぼこ販売の他、名人による手作り実演や、積み上げたかまぼこ板の高さを競う「かまぼこ板一夜城合戦」などめじろ押しです。

期 3月30日(金)~4月1日(日)

10:00~17:00

場 城址公園二の丸広場

●桜のシーズンのお出掛けは電車・バスで

関 観光課 ☎33-1521

市内には多くの観桜スポットがあり、開花時期は各所で渋滞が発生するなど、大変混み合います。お出掛けの際は、できるだけ電車・バスなどの公共交通機関をご利用ください。

●田島桜まつり

関 田島桜の里運営委員会・石井

☎42-0243

①津島神社祭礼

神輿で桜並木や地区内を練り歩きます。

日 4月7日(土)

※雨天の場合8日(日)に延期

②農産物などの販売

期 3月30日(金)~4月8日(日)

場 剣沢川の土手沿い 関 農政課

●ガイド協会花見企画

「お城がもつとも華やぐとき」

関 小田原ガイド協会 ☎22-8800

桜湯を味わいながら、のんびりお花見をしましょう。

日 3月31日(土)、4月1日(日)

10:00~15:00

場 城址公園・馬屋曲輪隅櫓台

費 100円(桜湯)

※「駅からガイド(毎週土・日曜日に実施する、小田原駅を起点とした予約不要のガイドツアー)」参加者は、桜湯をサービス

関 観光課

●「うめまる号」春季運行

関 まち元気小田原 ☎44-4656

春の観光シーズンに合わせ、観光回遊バスを運行します。

期 3月21日(祝)~5月13日(日)の毎週土・日曜日、祝・休日

※3月26日(月)~30日(金)および

ゴールデンウィーク期間中は毎日運行

費 中学生以上500円(車証バジジ代。前シーズンのバジジ提示で300円に割引)、小学生300円

※春季シーズン中は乗り放題

始発場所

小田原駅東口バス1番線乗り場

関 観光課

フラワーガーデン

☎34-2814 ※月曜日休園(祝日の場合は開園し、翌日曜日休園)

●ヒスイカズラフェスティバル

ヒスイカズラが見頃です。ガイドツアー、モバイル作り、関連商品の販売などの他、温室では、「特別ミッション」も発令。大雄山線とコラボした「ヒスイカズラトレイン」も、4月26日(木)まで運行します。

期 3月10日(土)~5月6日(日)

フォトコンテスト作品募集

テーマは「トロピカルドームで撮影したヒスイカズラを含む写真」。来園者の投票を基に賞を決定。

期 3月10日(土)~5月27日(日)

申 ちらしやホームページを確認し、メールに作品データを添付して応募

ホ <https://www.seibu-la.co.jp/odawarafg/>

●フラワーガーデン四季の花々

四季の花々を撮影した展示会です。

期 3月6日(火)~30日(金)

9:00~17:00(30日は15:00まで)

出展 写真塾ワンショット

●春休みイースターウィーク

ちびっ子エッグハント、ポプリエッグ、お花の万華鏡作りなどを開催。トロピカルドームに入園した子どもには、花の風船をプレゼント。温室では「アロア・ワッドのエッグハント」に挑戦!

期 3月17日(土)~4月8日(日)

●展示会~人気イベント大集合!~

人気イベントを一挙紹介します。

期 3月31日(土)~4月15日(日)

9:00~17:00(15日は15:00まで)

月例イベント

昼のミニコンサート

ID P03885 | 文化政策課 ☎33-1706

相原絵利那ピアノコンサート

~昼なのにナゼルの夜会~

日 3月28日(水)12:20~12:40

場 市役所2階談話ロビー

出 相原絵利那さん(ピアノ)

曲 目 ナゼルの夜より抜粋



かもめ名画座

ID P14250 | かもめ図書館 ☎49-7800

日 3月16日(金)13:30~(開場13:10)

関 「鳥」(1963年・119分)

監督 アルフレッド・ヒッチコック

定 120人・当日先着順

協力 かもめ図書館フレンズ

UMECO

UMECO ☎24-6611

●ティーサロン「もう春目前です!」

卒業、入学おめでとぅ!ほっとしたやすらぎを、ティーサロンで楽しみましょう。

日 3月10日(土)13:00~16:00

場 UMECO活動エリアA1~3

費 300円(茶菓子代)

ホ <http://umeco.info/>

わんぱくらんど(竹細工教室)

わんぱくらんど ☎24-3189

日 毎週土・日曜日

9:30~12:00、13:00~15:00

※申込不要

場 冒険の丘

費 400円(材料費)

※詳しくは、お問い合わせください。

上府中公園

上府中公園管理事務所 ☎42-5511

●おもちゃ作り教室

日 3月11日(日)・25日(日)

10:00~12:00、13:00~15:00

場 親水広場 ※雨天中止

対 小学生以下

費 100~300円(材料費)

●親子であおぞら工作室

日 3月18日(日)10:00~15:00

場 親水広場 ※雨天中止

対 小学生以下(要保護者同伴)

●カミイチ(かみふなかクラフト市)

日 3月24日(土)10:00~16:00

※荒天中止

ホ <https://www.facebook.com/kamiichi2012>

二宮尊徳生家のいろり燻蒸

ID P07325 | 尊徳記念館 ☎36-2381

二宮尊徳生家保全のため、いろりに火を入れてけむり燻蒸を行います。

日 3月24日(土)、4月14日(土)

9:00~11:30 ※見学自由

場 二宮尊徳生家(記念館隣)

小田原競輪開催日

事業課 ☎23-1101

●玉野記念(GⅢ)場外

期 3月8日(木)~11日(日)

●ウィナーズカップ(GⅡ・松山)場外

期 3月18日(日)~21日(祝)

●松阪(FI)場外

期 3月26日(月)~28日(水)

フラワーガーデン

フラワーガーデン ☎34-2814

●朝市(売切次第終了)

日 毎週日曜日10:00~15:00

●なるほど園芸講座

3月のテーマは「春の接木」。

園芸植物の相談は、「みどりの相談所」で受け付けます。

日 3月18日(日)10:30~11:30

イベント

4/8(日) 一夜城ヨロイツカファーム春まつり

神奈川生まれの新種の柑橘「湘南ゴールド」の展示即売会や、地元農業者、商業者による模擬店。オーナーシェフ・鎧塚さんが、できたてスイーツを販売します。
時 10:00~15:00
場 一夜城ヨロイツカファーム (早川1352-110) 農政課

4/14(土) 藤田湘子記念小田原俳句大会

小田原出身の俳人・藤田湘子の足跡を顕彰し、俳句への理解を深めます。
時 13:00~(12:00開場) ※申込不要
場 市民会館大ホール
内 神野紗希さん(俳人)の講演会、俳句大会の表彰式



7/28(土) 松竹大歌舞伎 中村芝翫・橋之助・福之助襲名披露

時 昼の部 13:00開演 夜の部 17:30開演
場 市民会館大ホール
費 全席指定 S席5,500円 A席4,500円、学生券(大学生以下)1,500円 ©松竹
販売 4月4日(水)から、プレイガイド、小田原地下街ハルネ小田原、市民会館 他



●プレセミナー
日 5月26日(土)14:00開演
場 市民会館3階小ホール
定 200人・申込先着順 費 500円
講 葛西聖司さん(古典芸能解説者・元NHKアナウンサー)
申 文化政策課に電話で

清閑亭

申込 清閑亭 ☎22-2834
場 清閑亭(南町1-5-73)
11:00~16:00開館 ※火曜休館

①須藤裕絲草絵展

「草絵」は草木染めの和紙や古布を貼り合わせて描く、柔らかな風合いの絵画です。小田原の邸園を描いた新作もおひろめします。

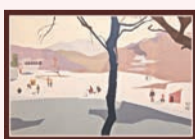

②いぶき展

寄木細工や象嵌など小田原・箱根の木工業に携わる若者グループ「いぶき会」の作品展です。
期 3月25日(日)~4月8日(日)



こども

図書館こども映画会

●市立図書館
日 3月17日(土)14:00~(開場13:40)
内「火男」他(22分)
●かもめ図書館
日 3月10日(土)14:00~(開場13:40)
内「くまのプーさん」他(30分)
日 3月24日(土)14:00~(開場13:40)
内「たわらの藤太」他(23分)

いこいの森関連イベント

いこいの森 ☎24-3785
①たけのご掘り
日 4月7日~28日の毎週土曜日
10:00~12:00
集合 辻村植物公園駐車場
定 各100人・申込先着順
費 300円(保険料など)
(たけのこ代500~700円/kg・日により変動の可能性有り)
②春祭り
春の訪れを感じながら森の中で楽しい時間を過ごしましょう。森の役割などを学ぶ実験や木工教室、飲食ブースや地元農産物の販売もあります。
日 4月22日(日)10:00~14:00
※駐車料金別途500円(市民以外は1,000円)がかかります。

子育て支援センター関連イベント

ID P02036 子育て政策課 ☎33-1874
子育て支援センター マロニエ ☎48-8698 おだぴよ ☎34-6181
いずみ ☎37-9077 こゆるぎ ☎43-0251

●妊婦さんの集いの場
妊婦さんが集まって、出産や子育てについて気軽にお話をします。助産師が参加します。
日 3月16日(金)14:30~16:00
場 いずみ
●赤ちゃんひろば
5か月までの乳児とママ、妊婦さんを対象とした、子育て講座です。
日 3月16日(金)14:30~15:30
場 マロニエ 定 20組・申込先着順
申 マロニエに電話または直接
●赤ちゃんデー
6か月までの乳児限定ひろばです。
日 ①3月8日(木)10:00~11:45
②3月16日(金)13:00~15:00
③3月22日(木)10:00~12:00
④4月6日(金)10:00~11:45
場 ①④おだぴよ②いずみ③マロニエ
●こゆるぎホットたいむ
「0歳児向けのがんばらない離乳食作り」がテーマの、ママのおしゃべり会。
日 3月23日(金)14:00~15:00
場 こゆるぎ 定 10組・申込先着順
申 こゆるぎに電話で
●ヨチヨチデー
7~11か月の乳児限定ひろばです。
日 ①3月13日(火)10:00~12:00
②3月23日(金)13:30~15:30
③3月28日(水)10:00~11:00
場 ①マロニエ②おだぴよ③いずみ
●専門職相談日
①栄養士 日 3月6日(火)10:00~12:00
②臨床心理士 日 3月7日(水)10:00~12:00
③小児科医師 日 3月19日(月)13:30~15:30
場 マロニエ
●保育コンシェルジュ出張相談
保育コンシェルジュが、保育所入所などの相談を受けます。
日 ①3月20日(火)13:30~15:30
②3月23日(金)13:30~15:30
③3月27日(火)13:30~15:30
場 ①マロニエ②いずみ③おだぴよ
※申し込みが必要なもの以外は、当日直接会場にお越しください。

子ども映画会と金次郎のおはなし

ID P07859 尊徳記念館 ☎36-2381
楽しい映画のあとに、金次郎についてのやさしいお話があります。
日 3月25日(日)
14:00~15:30 (開場13:50)
場 尊徳記念館 1階視聴覚室
内・映画 「スイミー」「いもころがし」
●尊徳記念館探検ツアー
定 60人・当日先着順



▲県立小田原城北工業高校デザイン科 田代美姫さん

ぴよぴよくらぶ

ID P03637 ぴよぴよくらぶ・椎野 ☎090-6303-0861

親子で楽しむ体操や手遊び、季節の工作などを行います。初めての人も大歓迎。直接会場にお越しください。
日 4月5日(木)
10:00~11:30(受付9:45~)
場 マロニエ
内 おめでとう!ようこそぴよぴよくらぶへ、みんなで花を咲かせましょう
対 入園前の子どもとその家族
費 子ども1人100円(材料費)
関 子育て政策課



スポーツ

健康運動教室

小田原アリーナ ☎38-1144
平成30年度第1期健康運動教室(約50教室)の申し込みを受け付けます。休んだ分を他の教室に振り替えられる制度や、運動に毎回参加できない人向けに「1回体験チケット」もあります。
日 3月11日(日)から、窓口で直接
場 <http://odawaraarena.main.jp/>

小田原テニスガーデンの人工芝が新しくなりました

ID P02254 スポーツ課 ☎38-1148
人工芝(北側8面・照明有り)の張り替えを行いました。ぜひご利用ください。
※この改修工事は、スポーツ振興くじ(toto)の助成を受けています。



テニスガーデンテニス教室

小田原テニスガーデン ☎37-4712
週1回、月4回の月謝制のプロコーチによる硬式テニススクールです。ジュニア、初心者や試合に勝ちたい人も参加できる計42クラスを開講。体験レッスンも随時受け付けています。
場 <http://odawaraarena.main.jp/>

小学生陸上競技教室 ~走って風になろう~

体育協会 ☎38-3310
日 4月~平成31年3月の土曜日
9:00~11:00(全12回)
場 城山陸上競技場
※雨天時は競技場トレーニングルーム

対 小学3~6年生70人・申込先着順
費 1人4,000円(傷害保険料含む)
講 陸上競技協会指導員
日 3月15日(木)8:30~4月6日(金)までに、ホームページから
場 <http://www.odawara-taikyo.or.jp/>

こども体操教室

申込 スポーツ会館 ☎23-2465
運動が苦手な子どもを対象にした内容です。皆で楽しく運動しましょう。
①ちびっこ体操教室
日 5月9日~6月27日の毎週水曜日
15:30~16:30(全8回)
対 平成24年4月2日~26年4月1日生まれの幼児35人・申込先着順
②とび箱・鉄棒教室
日 5月11日~6月29日の毎週金曜日
16:00~17:00(全8回)
対 小学1~3年生35人・申込先着順
①②共通
場 スポーツ会館
費 5,300円(保険料を含む)
日 4月20日(金)までに、直接、電話、またはホームページの申込フォームで
場 <http://odawara-jigyo-kyokai.jp/sports/>

スポーツ

城山陸上競技場 各種教室

小田原アリーナ ☎38-1144

トラックを利用した「ランニング教室」、トレーニングルームでの「ヒップホップ教室」の申し込みを受け付けます。

☎3月11日(日)から、ホームページで
☎http://odawaraarena.main.jp/

トレーニングルーム 利用者講習会(4月分)

申込①小田原アリーナ ☎38-1144
申込②スポーツ会館 ☎23-2465

①小田原アリーナ

☎毎週火曜日 19:00~20:00
毎週木曜日 14:00~15:00
毎週金曜日 11:00~12:00
毎週日曜日 11:00~12:00

※4月8日(日)・22日(日)・24日(火)を除く。

☎高校生以上各日15人・申込先着順

☎3月15日(木)9:00から

☎http://odawaraarena.main.jp/

②スポーツ会館

☎4月4日(水)18:30~19:30
4月14日(土)・26日(木)
14:00~15:00

☎高校生以上各日8人・申込先着順

小田原アリーナの主な行事予定(3月15日~4月14日)

小田原アリーナ ☎38-1144

日程	内容	使用アリーナ メイン/サブ
3月17日(土) 18日(日)	第11回関東私立高等学校 選抜剣道大会	○
21日(祝)	極真会館神奈川県 新人戦金太郎杯(空手)	○
22日(木) ~25日(日)	平成29年度第15回 全国ホープス選抜卓球大会	○ ○
27日(火) 28日(水)	全国・関東剣道強化研修会	○
29日(木)	中学足柄カップ (バスケットボール)	○
30日(金)	中学ウィンターキャンプ (バスケットボール)	○
31日(土)	小学生強化交流会 (ハンドボール)	○
4月 1日(日)	梅花杯争奪バレーボール大会 第69回創立記念アニバー サリー (フォークダンス)	○ ○
7日(土)	ジュニアフットサル大会	○
8日(日)	小田原地区高校春季大会 (バレーボール)	○
13日(金)	春季関東レディースクラブ対抗 神奈川予選会(バドミントン)	○

※3月26日(月)は休館日

※イベント開催時は、一般利用ができません
いこともあります。

小田原球場の主な行事予定(3月15日~4月15日)

小田原球場 ☎42-5511

3月17日(土)	小田原松風ライオンズクラブ 旗争奪少年野球大会
21日(祝) 31日(土)	南関東支部春季大会
24日(土) ~29日(木)	春季西湘地区予選
4月 1日(日)	酒匂アマチュア野球連盟春季大会
7日(土)・8日(日)・ 14日(土)	春季県大会
15日(日)	一般開放日

※一般開放については、お問い合わせ
ください。

健康

健康カレンダーと併せてご覧ください。

ID P22330

保健センター(健康づくり課) ☎47-0820

4月の健康診査などの予定

詳しくは、健康カレンダーをご覧ください。

●赤ちゃんのための健診・相談など

事業名	対象・実施日など
4か月児健診	平成29年12月生 6・18日
8~9か月児健診	取扱医療機関にて
1歳6か月児健診	平成28年9月生 10・19・24日
2歳児歯科健診	平成28年3月生 4・20日
3歳児健診	平成26年9月生 5・13・17日
いきいき親子 育児相談	保健センター 9日
親子心理相談	就学前の親子 (電話申込制)

すこやか健康相談(電話申込制)

脂質異常症、高血圧、糖尿病などの生活習慣病、その他の健康相談などに保健師・栄養士がお答えします。

☎3月19日(月)13:30~15:30

「すこやか健康コーナーおだわら」3月健康相談会

血圧、血管年齢、脳年齢、骨健康度を自由に測定できます(月~金(祝日除く)9:00~17:00)。また、月に2回、保健師や栄養士が測定結果などについて健康相談を受け付けます。

☎①3月8日(木)9:00~12:00

②3月28日(水)13:00~17:00

自殺予防展示キャンペーン

3月の自殺対策強化月間に合わせ、自殺や精神疾患についての正しい知識を普及・啓発するため「自殺予防展示キャンペーン」を実施します。

①期3月1日(木)~23日(金)

☎場かもめ図書館

☎特設コーナーでの自殺予防に関連した図書の展示

②期3月5日(月)~16日(金)

☎場市役所2階市民ロビー

☎自殺の現状や予防対策、市の取り組みの紹介など

献血

ID P17481

●ダイナシティイースト

☎3月4日(日)・11日(日)・18日(日)
10:00~12:00、13:30~16:00

●フレスポ小田原シティーモール

☎3月25日(日)
10:00~12:00、13:30~16:00

子どもの予防接種週間

☎3月25日(日)~31日(土)

入園・入学に備えて、必要な予防接種を済ませ、病気を未然に防ぎましょう。取り扱う予防接種の種類、時間、予約の有無は医療機関により異なります。健康カレンダーを確認し、事前に予防接種取扱医療機関へお問い合わせください。

看護職の皆さんへ ナースセンターのご利用を

神奈川県看護協会 ☎045-263-2101

退職する看護職や未就業看護職の人は、氏名・連絡先などを神奈川県ナースセンターへ届け出ることになっています(努力義務)。ナースセンターは、届け出の他、無料職業紹介所の運営、復職支援研修、働いている人の就業相談、進路相談などを行っています。

未病サポーター養成研修

ライフスタイルを見直すことで健康を維持したり、よりよい状態にするために必要なことを学びます。受講者は修了証を得て、地域で未病改善の普及を行う「未病サポーター」として登録されます(普及活動は任意です)。

☎3月16日(金)10:00~11:30

☎場マロニエ2階集会所202

☎3月9日(金)までに、電話で

がん集団検診(電話申込制)

時間・内容など詳しくは、健康カレンダーをご覧ください。

●胃がん集団検診

3月12日(月)	保健センター
17日(土)	

※3月17日は集団検診最終日です。

●乳がん(マンモグラフィ併用検診)、子宮頸がん集団検診

3月12日(月)	保健センター
----------	--------

※3月12日は集団検診最終日です。

みんなで市民体操「おだわら百彩」

ID P22379

小田原をイメージできる動きと、「なんば」の動きを取り入れた市民体操「おだわら百彩」のレッスンをします。

☎①3月20日(火)14:00~15:30

②4月11日(水)10:00~11:30

☎場①いそぎ2階トレーニングルーム

②小田原アリーナ1階フィットネススタジオ

☎室内履き、飲み物、タオル

☎各前日までに、保健センターへ電話で

※体操ができる服装でお越しください。

ママパパ学級

妊娠・出産・育児について学びます。

☎4月11日(水)13:20~15:30

☎場保健センター

☎妊娠中の過ごし方、栄養士の話、お産の話

☎妊娠20週以降の妊婦とパートナー

☎母子健康手帳、筆記用具

☎前日までに電話で

ノロウイルス食中毒警戒情報発令中!

小田原保健福祉事務所食品衛生課 ☎32-8000

ノロウイルスは非常に感染力が強く、下痢、嘔吐、発熱などを引き起こします。感染した調理従事者から二次汚染を受けた食品が原因となる事例が多いです。

感染予防の4つのポイント

- ①石けんを使いよく手洗する
- ②食材は中心部までよく火を通す
- ③室内を清掃・消毒する
- ④調理器具はよく洗浄し、消毒する

脳と体の若返り塾

ID P17356 申込 高齢介護課 ☎33-1826

認知症予防に効果があるウォーキングを中心に、脳と体を刺激します。

☎①4月27日~7月27日の金曜日

10:00~12:00

※5月4日、7月13日除く。

②5月9日~7月25日の水曜日

14:00~16:00

各全12回(月4回程度)

☎場①UMECO②マロニエ

☎市内在住の65歳以上の人各30人・申込先着順

☎①3月15日(木)~4月9日(月)に、②3月15日(木)~4月16日(月)に電話で

休日・夜間急患診療カレンダー

☎保健センター 特健康保険証

●休日診療(日中)

受付 8:30~11:30(歯科9:00~) 13:00~15:30

	内科(※)	小児科(※)	耳鼻咽喉科	眼科	歯科
3月 4日(日)	○	○	○	○	○
11日(日)	○	○	○	-	○
18日(日)	○	○	○	○	○
21日(祝)	○	○	○	○	○
25日(日)	○	○	○	-	○
4月 1日(日)	○	○	○	○	○
8日(日)	○	○	○	-	○
15日(日)	○	○	○	○	○

●準夜間診療 ※内科・小児科のみ

受付 平日19:00~22:00

土・日曜日、祝日 18:00~22:00

●連絡先

休日・夜間急患診療所 ☎47-0823

休日急患歯科診療所 ☎47-0825

休日・夜間急患薬局 ☎47-0826

●休日・夜間の急患への病院案内

消防署 ☎49-0119

●毎日、夜間の急患診療

毎夜間・当直医の診療科と小児科の診療

市立病院 ☎34-3175

いまをともに生きる 心のバリアフリー

～誰もが認め合う社会の実現のため、私たちにできることは～

Vol.6 おだわら障がい者総合相談支援センター 「クローバー」

おだわら障がい者総合相談支援センター「クローバー」は、障がいのある人や、その家族の身近な相談窓口として開設されました。

発達障害、精神疾患、難病など、年齢や障害者手帳の有無にかかわらず、相談を受けています。相談内容は、生活状況や将来への不安など、多岐にわたります。



写真はイメージです

つながる 広がる 支援の輪

クローバーでは、さまざまな経験のある支援員が相談を受ける他、同じ身体障がいのあるピアカウンセラーが、一緒に考え支援する「ピアカウンセリング」、利用者同士が気軽に交流できる「フリースペース」を提供しています。また、高次脳機能障害の専門相談には、県総合リハビリテーションセンターの相談員などが対応しています。

支援員は利用者と相談を重ねながら、利用者にとって何が最適かを、ともに考えていきます。時には、利用者と障害福祉事業所や医療機関などをつなげたり、家族や利用者同士を執り持ちたりしています。

一人で悩まないで

クローバーでは、障がいのある人の暮らしを支え、利用者が少しでも過ごしやすいように支援しています。障がいの有無にかかわらず、全ての人が日々、暮らしやすくなるよう願っています。

おだわら障がい者総合相談支援センター「クローバー」

相談日：月～土曜日(年末年始、祝・休日を除く)

相談時間：9:00～17:00

場所：おだわら総合医療福祉会館1階
(久野115-2)

相談方法：電話(35-5258)、ファクス(35-6003)
または直接

WEBID P03553

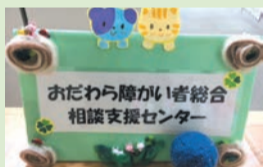

連載「心のバリアフリー」は、今回が最終回です。誰もが認め合う社会の実現のために、私たちにできることは何かを考え、心のバリアフリーを求めてみませんか。ご愛読ありがとうございました。

健康を手に入れる 食×動

継続は力なり



健康的に長生きするため、見て、すぐ実践できる食事や運動をご紹介します!

健康づくり課 ☎47-0820

これまで、朝食の大切さや、バランスのよい食事の取り方をお伝えしてきました。朝食を食べる習慣が付き、主食、主菜、副菜をそろえることができたなら、食事の内容を見直し、食生活を改善しましょう。

いろいろな食品を組み合わせて

肉、魚、卵、大豆製品、海藻、緑黄色野菜、果物、穀類、芋類、油脂などを、1日の食事でも組み合わせて食べることが大切です。



違う調理方法で

同じ調理方法だと、栄養が偏ります。焼く、炒める、揚げる、ゆでる、蒸す、和えるなどの調理方法を組み合わせましょう。

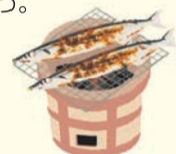

栄養成分表示を見て

加工食品などには、栄養成分表示があります。買い物などの際に注意して見て、塩分や糖分、脂肪の取りすぎを防ぎましょう。



1枚当たり
170kcal
食塩相当量
0.4g

カムカムパンケーキ(6枚分)

パパッとできる簡単朝食。子どもと一緒に作ってみよう!



よくかんで、脳の働きを活発に!
おやつにもぴったり!

- | | |
|------------------|-----------|
| ・ホットケーキミックス 200g | ・ごぼう 1/3本 |
| ・牛乳(または水) 3/4カップ | ・小松菜 1/3束 |
| ・にんじん 1/2本 | ・ごま 小さじ1 |
| | ・サラダ油 |
| | 小さじ1/2 |

- ①ホットケーキミックスに牛乳(または水)を混ぜる。
- ②にんじん、ごぼうを千切りにし、小松菜を3cmの長さに切り、ごまと一緒に①に混ぜる。
- ③フライパンにサラダ油を引き、②を6回に分けて弱火で焼く。
- ④片面が焼けたら、裏返して火が通るまで焼く。

※カット野菜や冷凍野菜を使えば、時間を短縮できます。

SHISEI 至誠・市政 加藤憲一

大型整備事業、佳境に

市議会3月定例会にて、平成30年度予算案の審議が行われます。新年度予算案は、一般会計ベースで対前年比5.9%の伸びとなります。これは、複数の大型整備事業が同時期に佳境に入ってくるため、投資的経費だけで約96億円、前年が約67億円ですから約29億円、率にして実に43%の増加です。

大幅な増加分を構成する主な要素の一つは、老

朽化した斎場の建て替えおよび環境事業センターにおける焼却施設の基幹的設備改良という、市民生活に不可欠の大型公共施設の整備事業。これらの施設に何かあった場合、市民生活に甚大な影響を及ぼすため、先送りはできないと判断し、着手しているものです。両施設とも、平成31年度中には整備が完了する予定です。

もう一つは、いわゆる「3大案件」と言われてきたうちの、既に整備が完了している「小田原地下街」以外の二つ、すなわち「お城通り地区再開発」と「市民ホール」の整備事業。

「お城通り」については、第1期で整備した東口駐車場およびUMECOが3年めに入り、多彩な市民活動の拠点としてすっかり定着した感があります。第2期では、都市ホテル・商業・業務・図書施設・子育て支援・コンベンションなど複合機能を備えた広域交流拠点施設として、平成31年度中の完成を目指し、万葉倶楽部株式会社による建設がこの春か

らいよいよ開始されます。

「市民ホール」は、平成27年7月の入札では、予定価格と入札金額に大幅な開きがあったため、整備方針の検討にだいふ苦勞をしましたが、市財政との折り合いをつけるべく建設費を10億円減額しながらも、できる限り「市民ホール基本計画」に近い内容が整備できるよう、設計・施工一括方式で事業者を募集。最終的に、鹿島建設・環境デザイン研究所共同企業体からの優れた事業提案が選ばれ、この1月に事業協定を締結、設計作業に入りました。順調に進めば、平成32年度末までに竣工、翌秋には待望のオープンとなります。

さまざまな経緯と状況から、整備時期が重なってきたため、一時的に財政的な負荷が高まりますが、これまで保ってきた健全財政の基盤の上に財政計画をしっかりと組み、財源確保も手を尽くして、いずれの事業もしっかりと遂行していきます。