

平成24年度

小田原市生活交通ネットワーク計画策定調査

報告書（案）

平成25年3月

小田原市生活交通ネットワーク協議会

【 目次 】

1 公共交通に関する現状把握	1
1-1 地域概況	1
1-2 公共交通ネットワークの現状	5
1-3 路線バス利用状況	10
2 市民ニーズ・意向把握	24
2-1 市民アンケート調査	24
2-2 主要施設利用者聴き取り調査	104
2-2-1 医療機関	105
2-2-2 商業施設（バス利用者向け）	117
2-2-3 商業施設（バス利用者以外向け）	123
2-3 バス乗務員聴き取り調査	132
2-4 国府津駅駐輪場利用者聴き取り調査	145
2-5 交通機関乗継調査（小田原駅）	162
(参考資料) 市民ニーズ・意向把握調査の調査票	170
①市民アンケート調査票	170
②主要施設利用者聴き取り調査票	175
③国府津駅駐輪場利用者聴き取り調査票	181
④交通機関乗継調査（小田原駅）調査票	182

1 公共交通に関する現状把握

1-1 地域概況

(1) 人口動向等

小田原市の総人口は平成25年1月1日現在、196,692人で、平成12年をピークに緩やかに減少傾向に転じ、国立社会保障・人口問題研究所によると、このまま推移した場合、平成32年には約186,000人まで減少すると予測されている。

65歳以上の高齢化率（平成22年：23.4%）は平成27年に27.1%、平成32年に29.5%と増加することが予想され、世帯人数は1人または2人の割合が増加している。

■年齢階層別夜間人口の推移

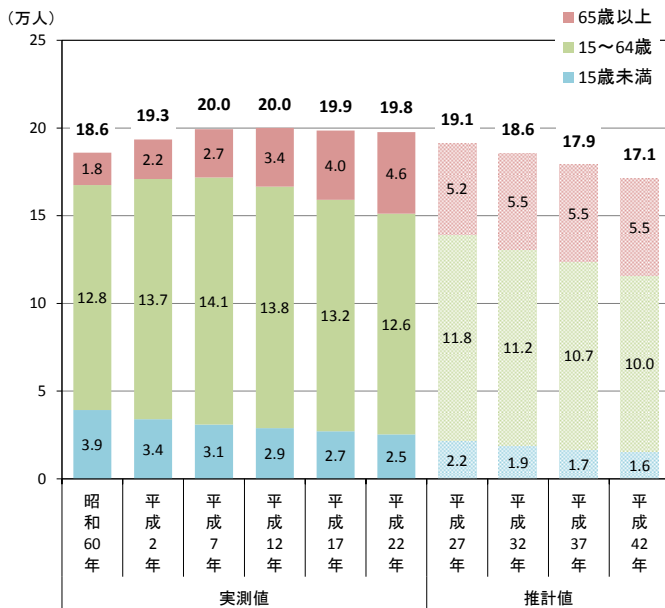

■高齢化率（65歳以上）の推移

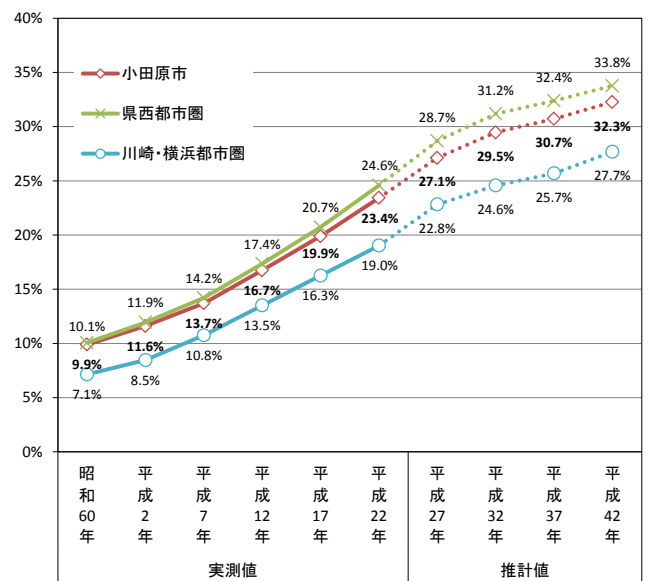

資料：実測値…国勢調査、推計値…国立社会保障・人口問題研究所「日本の市町村別将来推計人口」

■県西地域（2市8町）の年齢別割合（平成22年）

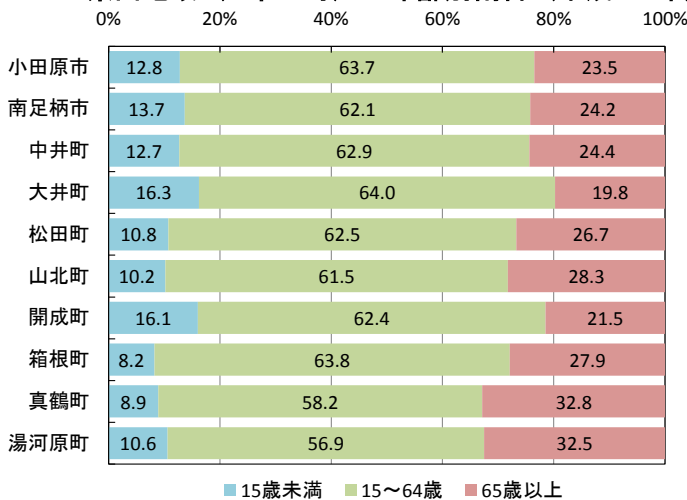

資料：国勢調査

■世帯人数の推移

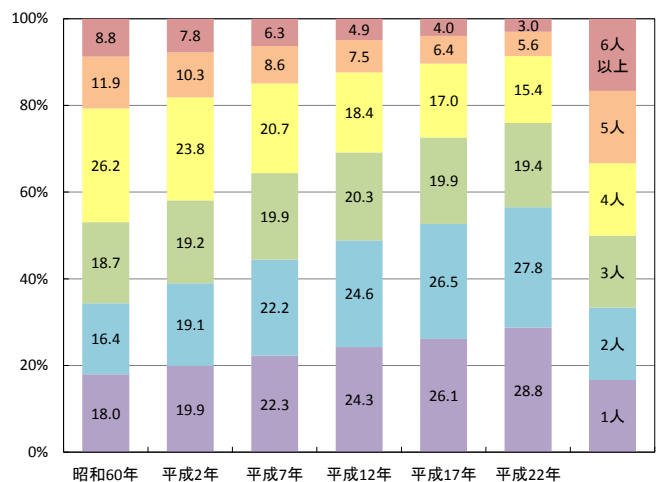

資料：国勢調査

(2) 土地利用状況

市の中央部及び南部は比較的平坦で、酒匂川で東西に分断された市街地が形成されている。

土地利用は、地形に相応するように、平地は建物用地が、傾斜地は森林やその他の農用地が分布している。

■地形概況

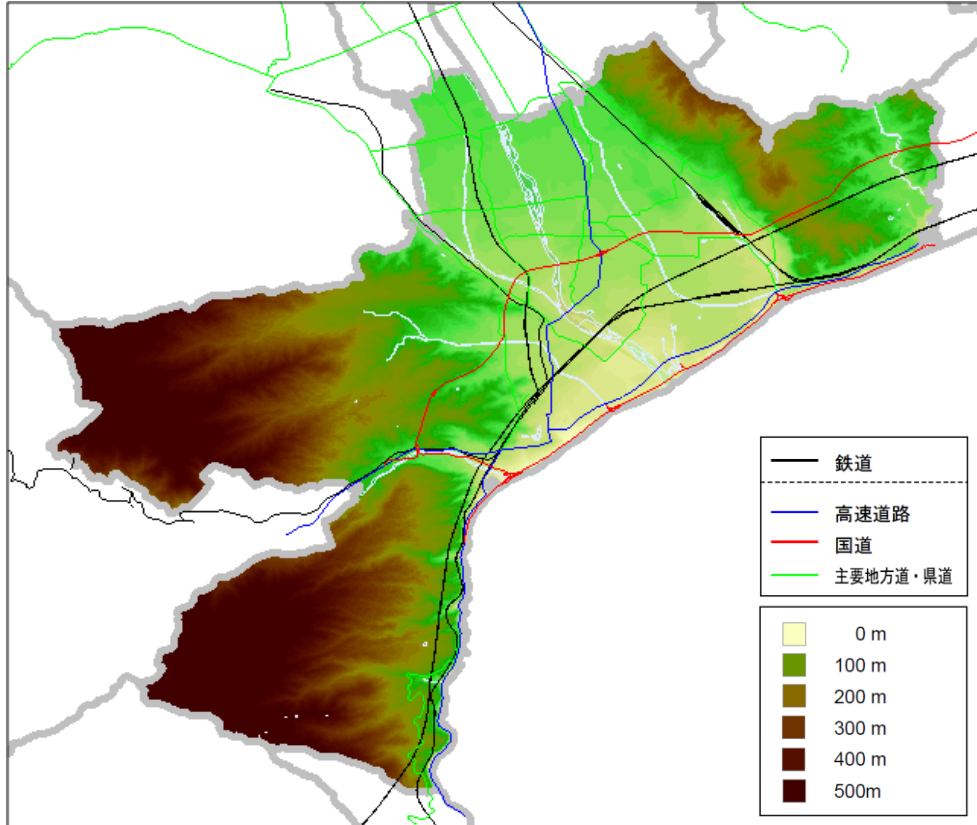

■土地利用状況

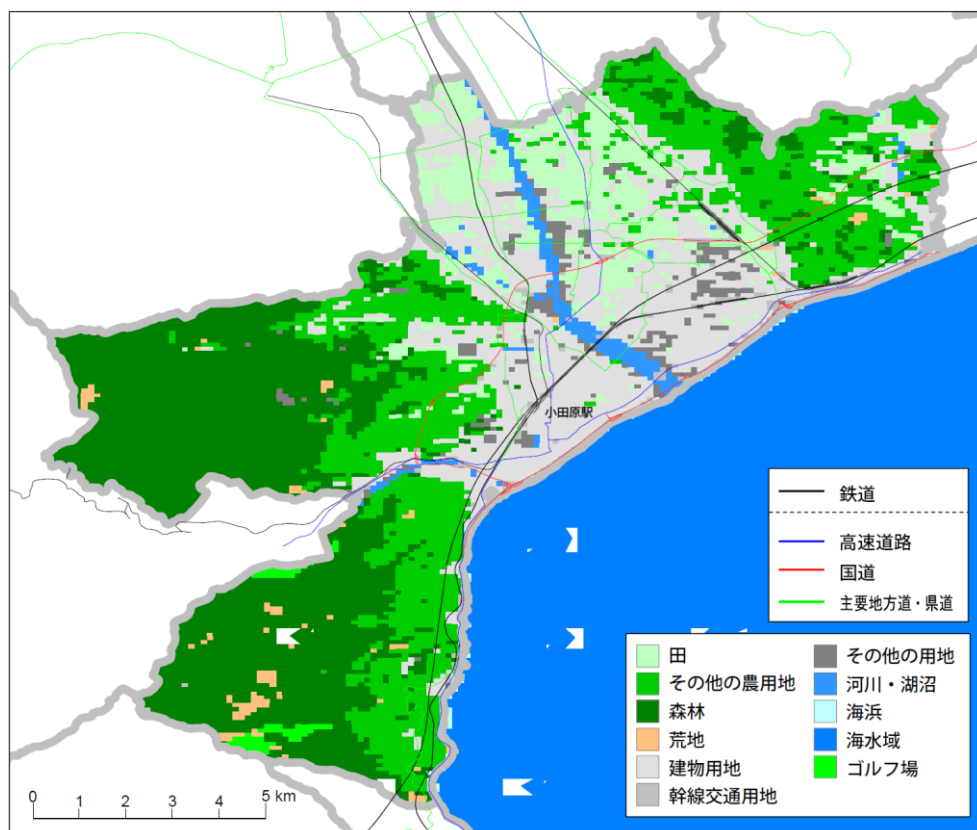

(3) 施設立地状況

- 公共施設は、小田原駅周辺や鉄道沿線に立地しているものが多いが、近年、市役所周辺に集約している。また、鉄道駅から離れている施設、路線バスの運行が少ない地域に立地する施設もある。
- 医療機関は、駅や鉄道沿線からやや離れたところに立地している。
- 商業施設は、小田原駅東口に集中しているが、近年は、鉄道駅から離れた郊外に広く分布する傾向がある。

■公共施設・大規模商業施設等分布状況

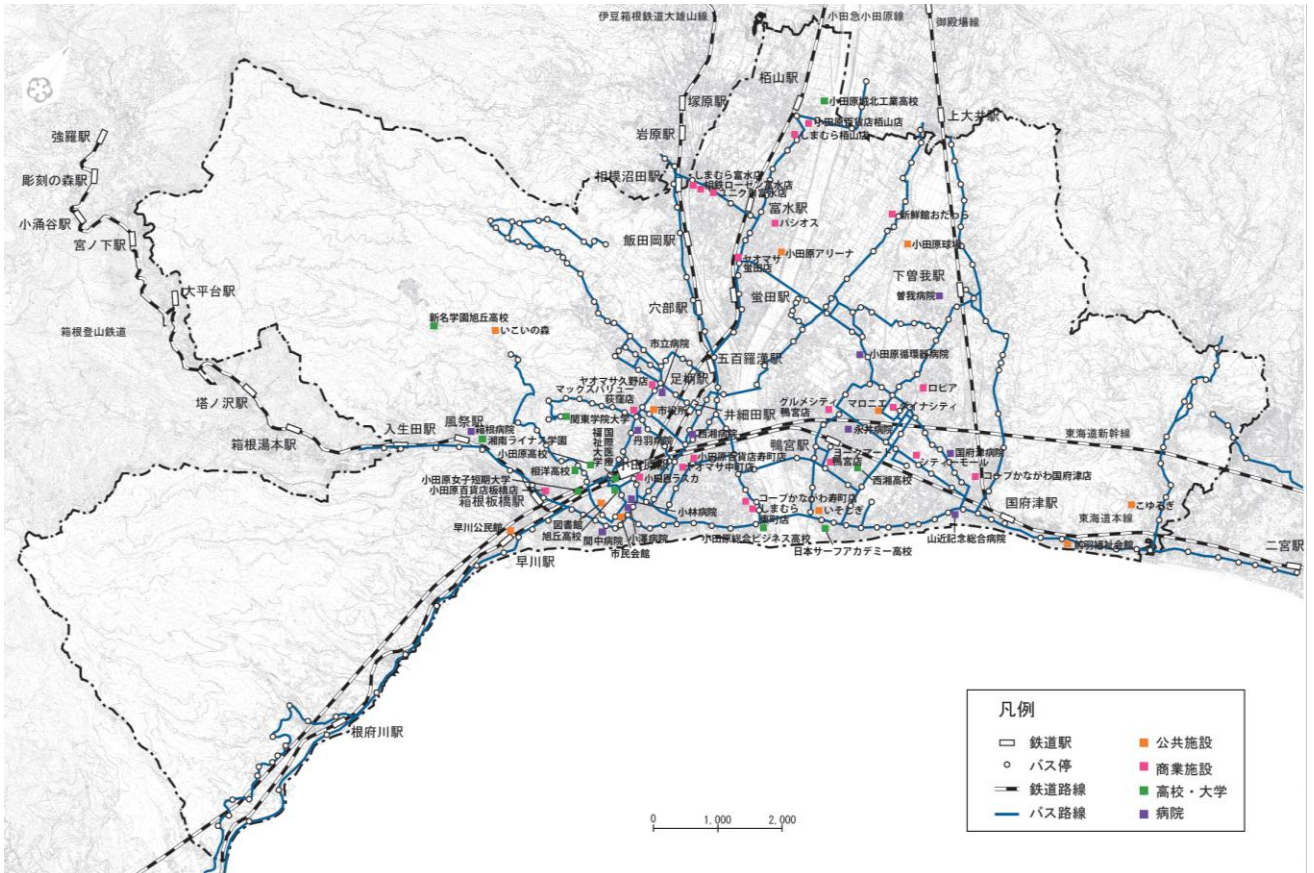

(4) 道路状況

東名高速、小田原厚木道路、西湘バイパスと市内を東西方向の高規格道路があるため、東西方向の国道1号よりも東名高速と小田原厚木道路を結ぶ地点の国道255号線の交通量が多くなっている。西湘バイパスの起終点の先となる国道135号の区間では、混雑度が高い。

主要地方道や一般県道では、一部区間を除き、目立った混雑はない。

■一般道路の交通量と混雑度

道路種別	路線名	交通量観測地点地名	24時間自動車類交通量			混雑度
			小型車 (台)	大型車 (台)	合計 (台)	
一般国道	一般国道1号	小田原市前川575	16,445	3,283	19,728	1.56
	一般国道1号	小田原市入生田83	5,965	4,273	10,238	0.13
	一般国道135号	小田原市石橋2	27,139	2,608	29,747	1.67
	一般国道255号	小田原市西大友140	18,135	3,827	21,962	1.12
	一般国道255号	小田原市成田145	21,322	4,122	25,444	1.28
	一般国道255号	小田原市飯泉1001	17,844	2,254	20,098	1.07
主要地方道	松田国府津	小田原市国府津1918	7,100	1,670	8,770	0.75
	小田原停車場	小田原市城内5	12,543	1,210	13,753	0.88
	小田原山北	小田原市荻窪586	19,226	1,720	20,946	1.37
一般県道	中井羽根尾	小田原市小竹2010	9,308	1,751	11,059	0.96
	栢山停車場曾我	小田原市曾根大沢48	719	60	779	0.09
	栢山停車場塚原	小田原市栢山3597	10,199	392	10,591	1.02
	成田下曾我停車場	小田原市千代422	8,038	737	8,775	0.88
	沼田国府津	小田原市新屋226	9,499	246	9,745	0.9
	沼田国府津	小田原市桑原34	5,694	678	6,372	0.52
	沼田国府津	小田原市中里405	11,849	1,304	13,153	0.94
	沼田国府津	小田原市成田481-3	10,040	1,243	11,283	0.92
	鴨ノ宮停車場矢作	小田原市鴨宮555	6,131	595	6,726	0.54
	鴨ノ宮停車場	小田原市南鴨宮2-46-11	11,837	1,443	13,280	0.89
	怒田開成小田原	小田原市栢山2065-1	15,878	1,582	17,460	1.05
	怒田開成小田原	小田原市南鴨宮1-17-3	16,270	1,392	17,662	1.44
	小田原湯河原	小田原市江之浦420	1,640	274	1,914	0.28

資料：国土交通省・平成22年道路交通センサス

※混雑度とは、1日あるいは12時間における道路設計上の交通容量に対する、実際に通過した交通量の比として定義される。混雑度の解釈は以下の通り。

混雑度	交通状況の推定
1.00未満	昼間12時間を通して、道路が混雑することなく、円滑に走行できる。 渋滞やそれに伴う極端な遅れはほとんどない。
1.00以上 1.25未満	昼間12時間のうち道路が混雑する可能性のある時間帯が1～2時間(ピーク時間)である。 何時間も連続して混雑するという可能性は非常に小さい。
1.25以上 1.75未満	ピーク時間はもとより、ピーク時間を中心として混雑する時間帯が加速度的に増加する可能性の高い状態。ピーク時のみの混雑から日中の連続的混雑への過度状態と考えられる。
1.75以上	慢性的混雑状態を呈する。

資料：社団法人日本道路協会「道路の交通容量(昭和59年9月)」

(5) 交通手段特性

小田原市内の移動手段は、代表交通手段構成比として公共交通（鉄道＋路線バス）全体は18.1%と昭和63年と比較して微増傾向であるが、神奈川県平均値（32.0%）と比較して低い割合となっている。

一方で、自動車分担率は45.7%と神奈川県平均値（29.1%）と比較しても高い割合で、小田原駅・鴨宮駅・国府津駅までの端末交通手段構成比も1割前後を占めている。

■小田原市の代表交通手段構成比の推移

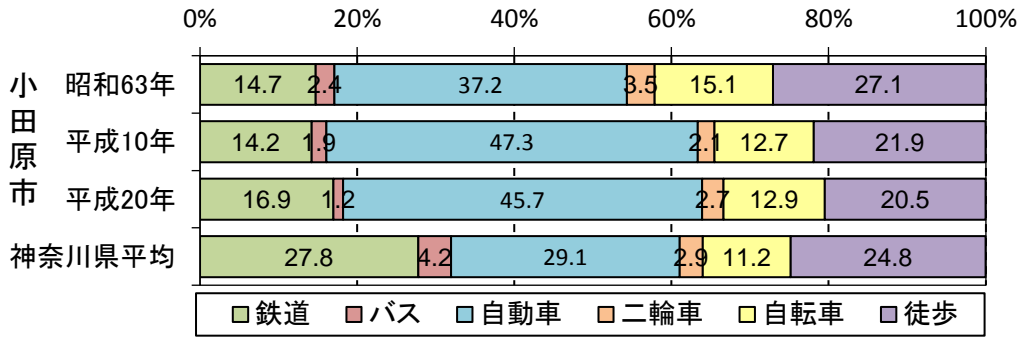

資料：第5回東京都市圏パーソントリップ調査

■主要駅の端末交通手段構成比

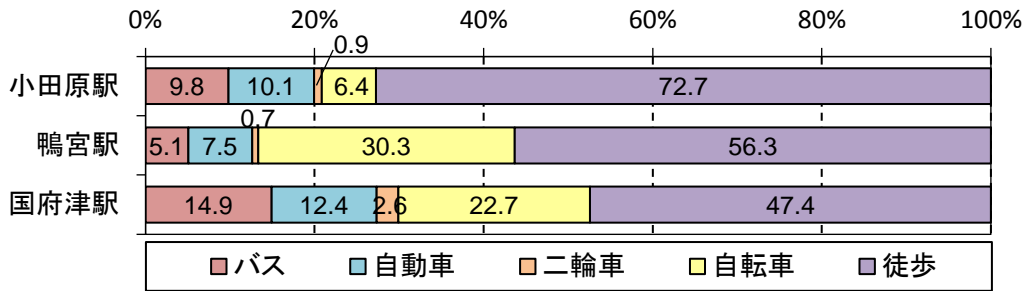

資料：第5回東京都市圏パーソントリップ調査

1-2 公共交通ネットワーク・サービスの現状

(1) 公共交通ネットワーク

小田原市内の鉄道は、新幹線駅である小田原駅を中心に、JR 東海道線、小田急小田原線、伊豆箱根鉄道、箱根登山鉄道が放射状に配置されているほか、JR 御殿場線が国府津駅と下曽我駅を結んでいる。

路線バスは、鉄道網を補完する形で運行しており、多くの系統が、小田原駅など主要な鉄道駅を起終点としている。人口集中地区内の一部のエリア（飯泉、高田、桑原等）でも鉄道・バスサービス圏域外が存在している。

市の南西部や東部は丘陵地帯で、自転車が利用し難い地形であるが、中央部及び南部は比較的平坦で、自転車が利用し易い環境となっている。駐輪場が設置されている鉄道駅から自転車サービス圏域（半径3km）を想定すると、山間部等を除くと市全域を概ねカバーしている。

■鉄道・バス徒歩サービス圏域図

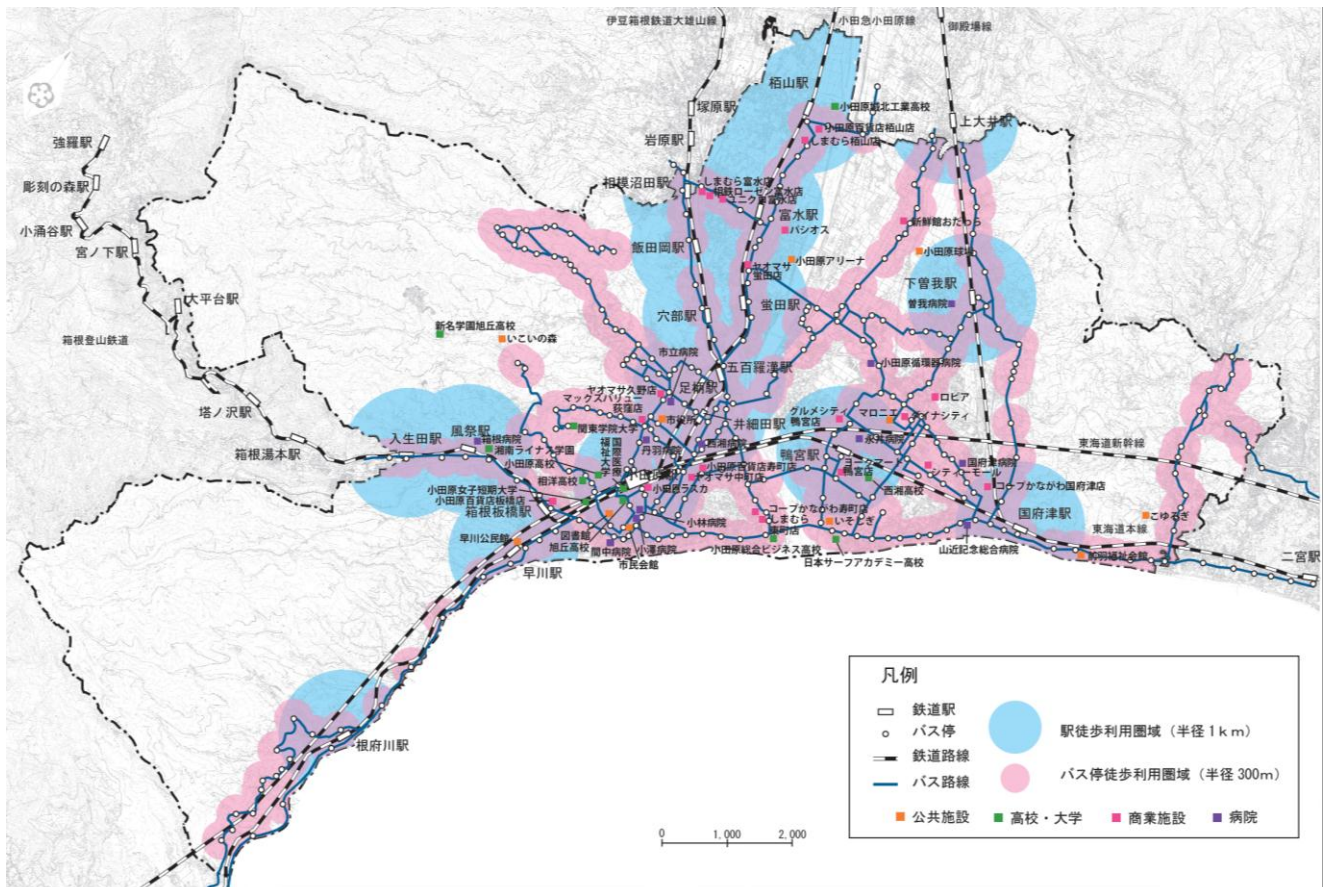

■鉄道・バス徒歩サービス圏域×人口集中地区（平成22年国勢調査）

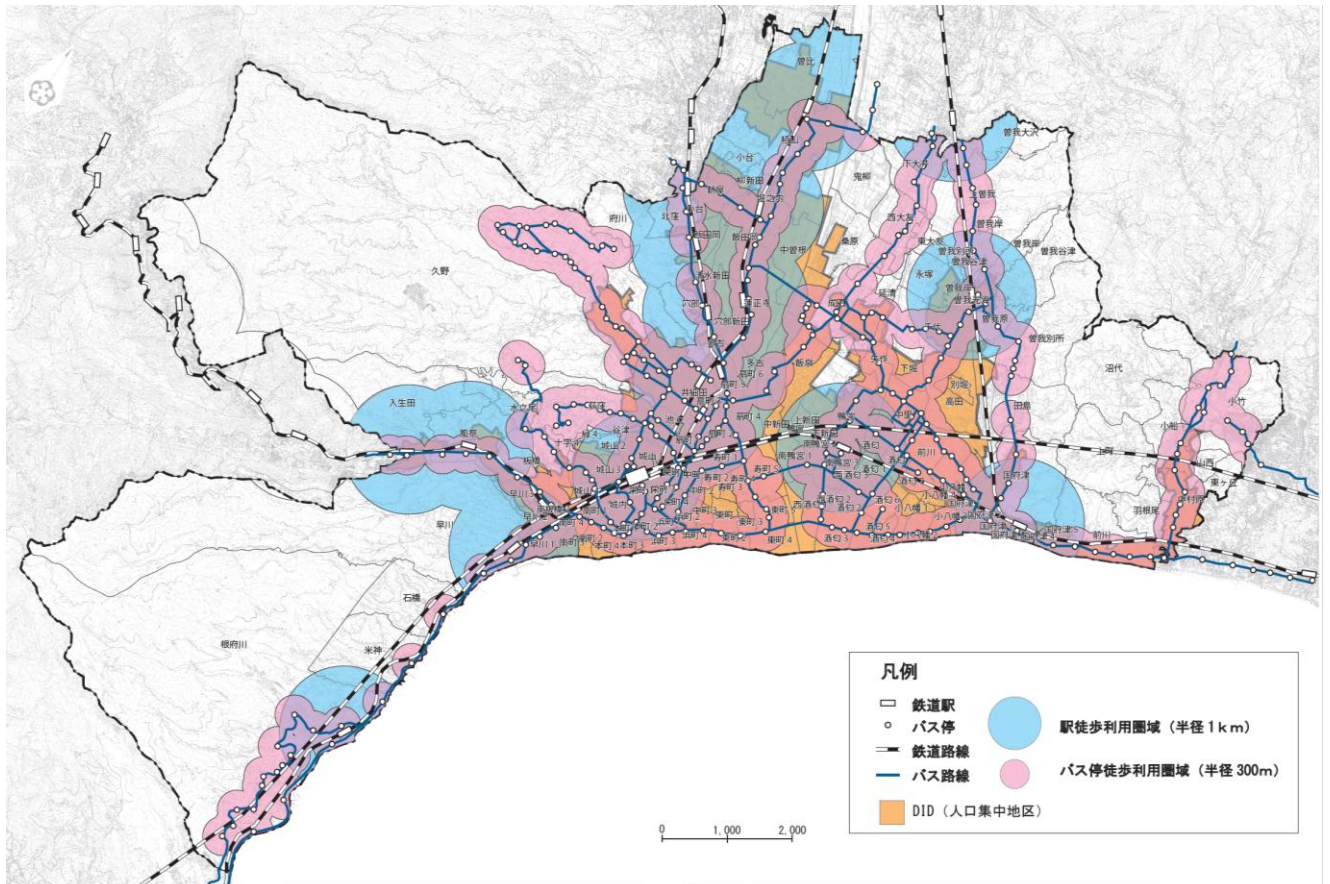

■鉄道自転車サービス圏域+バス徒歩サービス圏域

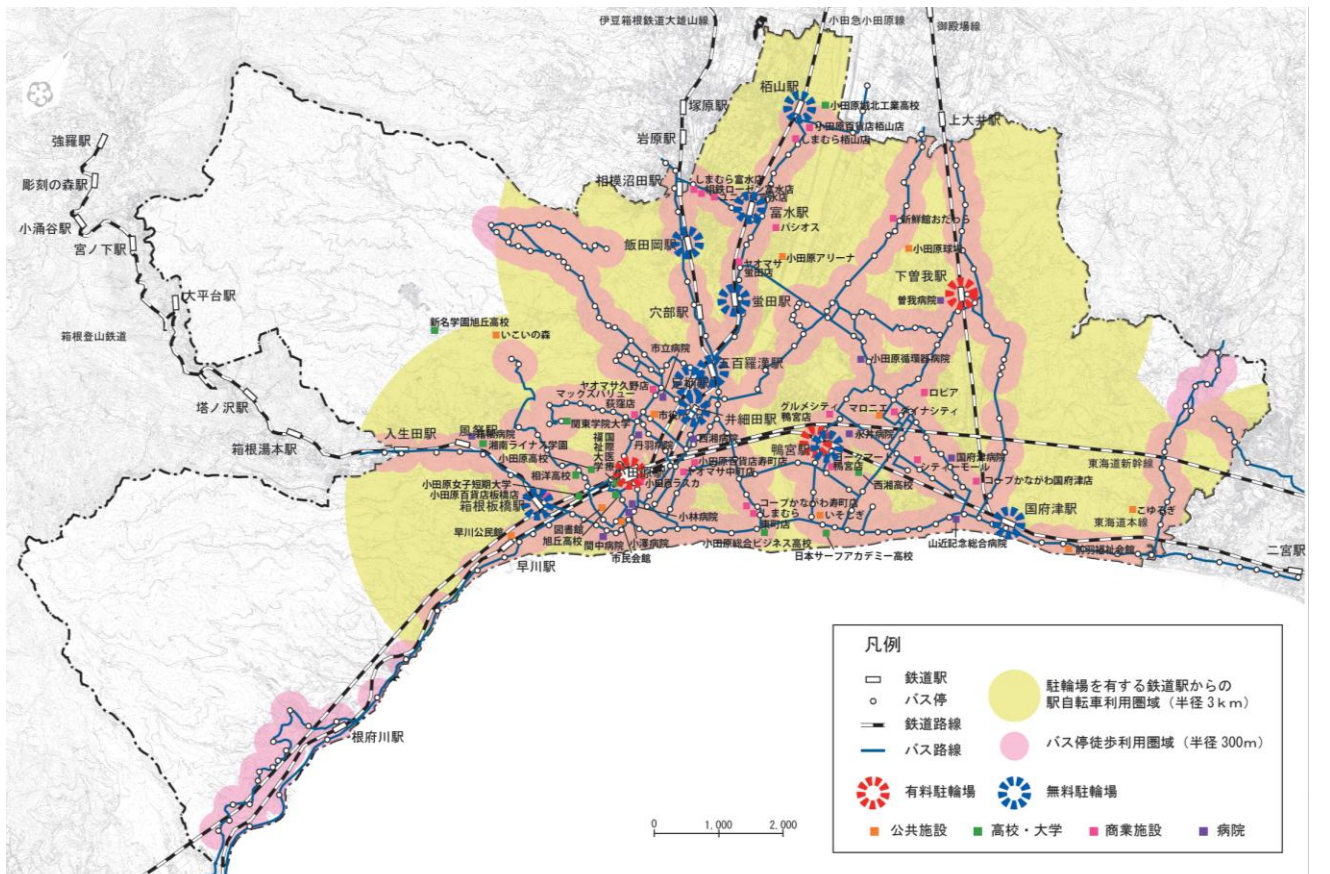

(2) 運行本数

平日の1日当り運行本数は、小田原駅東口～箱根方面や、国道1号を運行する系統、市役所や市立病院、ダイナシティへ連絡する系統、及び押切～二宮駅方面で150本/日以上と多く、鉄道と並行する区間等で少なくなっている。

土曜日は、小田原駅～箱根方面や小田原駅～ビジネス高校前～国府津駅、鴨宮駅～ダイナシティ、押切～二宮駅方面で100本/日以上と多く、大雄山線との並行路線等で運行していない区間もあり、日曜日と同様の傾向となっている。

■ 1日当たり運行本数（平日）

※平成24年4月現在

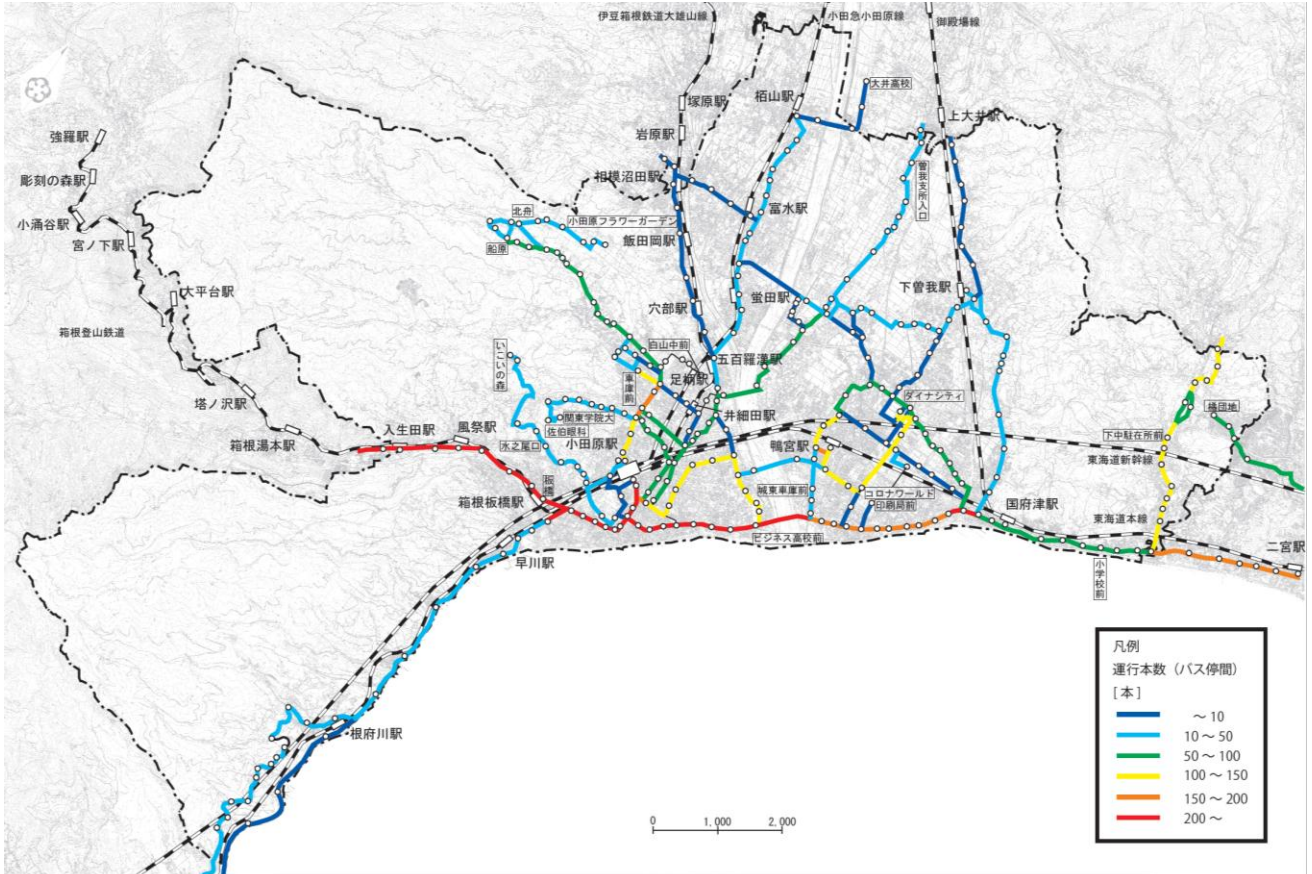

■ 1日当たり運行本数（土曜日）

※平成 24 年 4 月現在

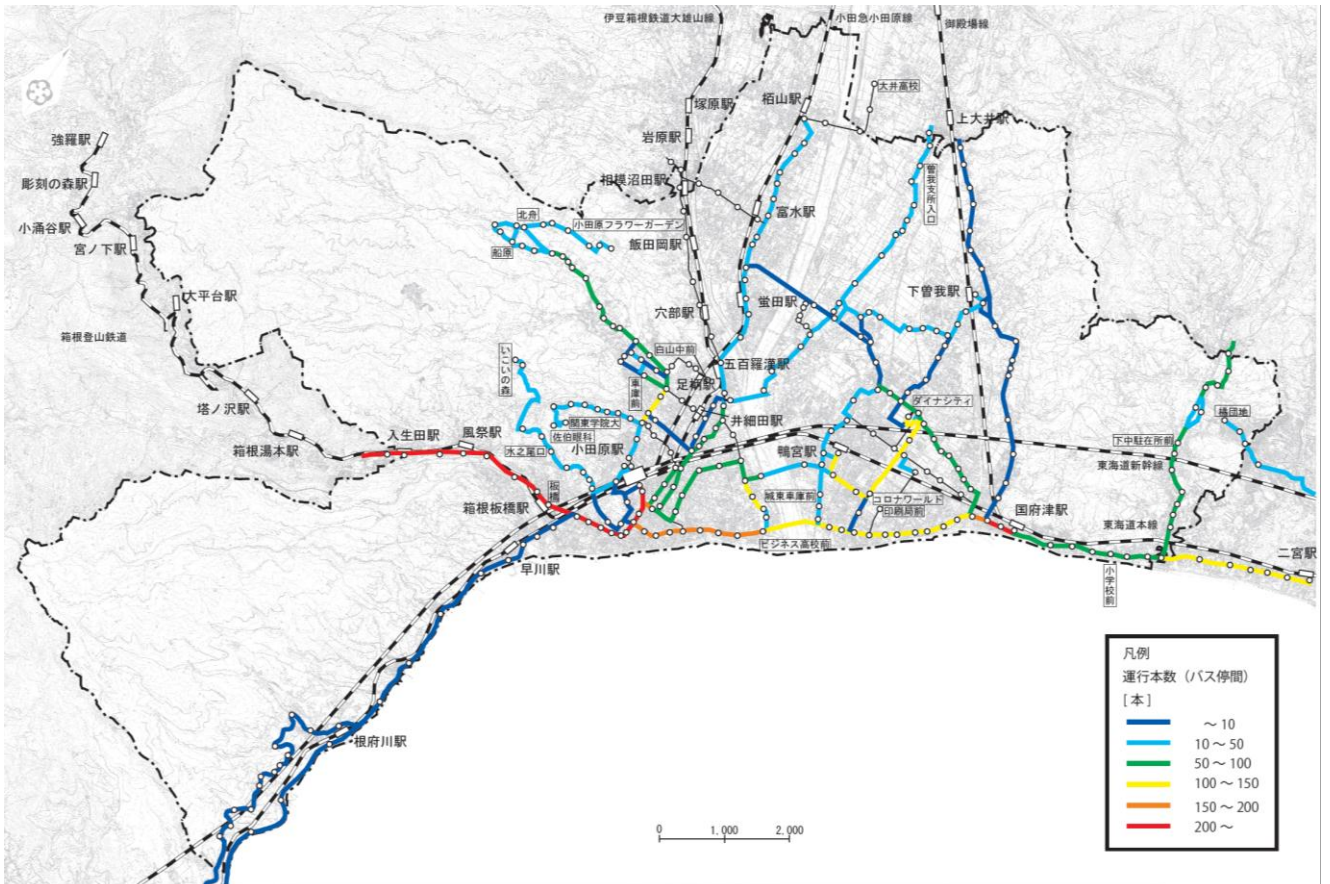

■ 1日当たり運行本数（日曜日）

※平成 24 年 4 月現在

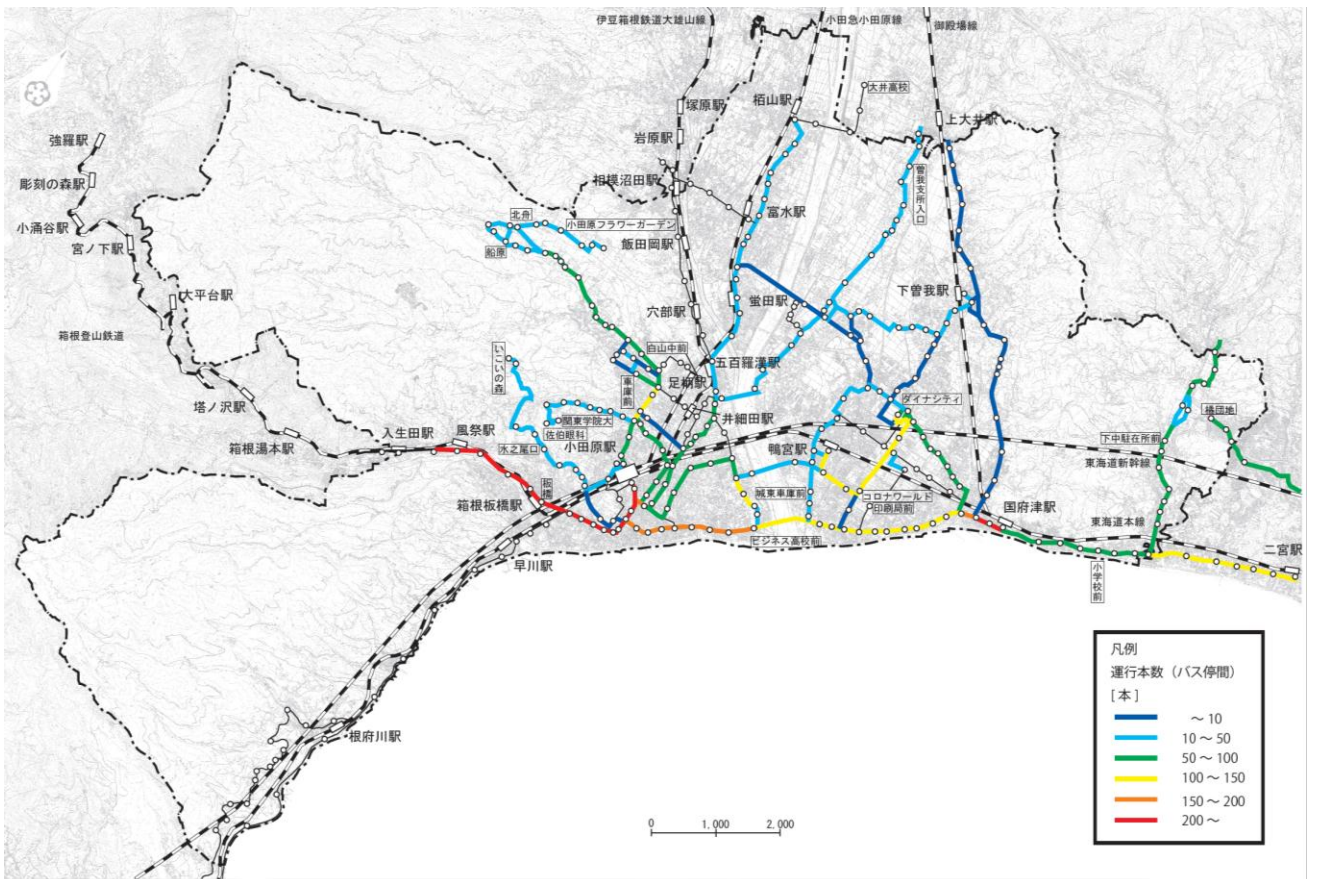

1-3 路線バス利用状況

小田原市内のバス事業者から提供を受けたデータ（ICカード、運賃精算機、実車調査データ等）を基に、利用状況等について整理する。

※路線バスの利用状況は平成23年9月時点における運行状況や利用状況で分析を行っており、本調査時点と状況が異なることに留意が必要である。

【提供を受けた調査日】

- 平日：平成23年9月15日（木）
- 土曜日：平成23年9月17日（土）
- 日曜日：平成23年9月18日（日）

■提供を受けたデータ一覧

バス事業者	システムデータ	利用データ	備考
箱根登山バス(株)	自社データ	PASMOデータ(OD表)	
伊豆箱根バス(株)	ホームページを参考に作成	PASMOデータ	利用データは一部加工済み生データ
富士急湘南バス(株)	実態調査結果(調査本数)を参考に作成	実態調査結果(バス停乗降人員表)	調査票の提供
神奈川中央交通(株)	利用データを参考に作成	自社データ(OD表)	出力用紙による提供

※伊豆箱根バス(株)については、利用データのほかに系統別券種別利用件数の提供を受けた。

【データの取扱いについて】

○提供を受けたデータは、次の券種で、定期券や回数券、フリーパス等の券種が含まれていないため、利用状況データは過少な結果となっている。

■利用データに含まれる券種

バス事業者	定期券	PASMO、Suica	回数券	現金	フリーパス
箱根登山バス(株)	—	○	—	○	—
伊豆箱根バス(株)	—	○	—	—	—
富士急湘南バス(株)	○	○	○	○	○
神奈川中央交通(株)	—	○	—	○	—

※券種比率によるバス利用者数の補正について

○利用データに含まれる券種は、各バス事業者で異なっているため、データに統一性を持たせるため、券種比率により補正を行った。なお、今回は、伊豆箱根バス(株)以外の3事業者で「PASMO、Suica」利用者と現金利用者のデータが揃っているため、「PASMO、Suica」利用者と「現金」利用者を合わせた数をバス利用者数とした。

○伊豆箱根バス(株)については、「PASMO、Suica」利用者のみであるため、事業者から提供を受けた調査日の系統別券種比率により補正（「現金」利用者分の上乗せ）を行った。

○富士急湘南バス(株)については、全利用者数のデータが含まれているため、平成24年3月に実施

した交通機関乗継調査結果の券種比率により補正（「定期券」「回数券」「フリーパス」利用者分の差し引き）を行った。なお、交通機関乗継調査は、小田原駅でバスを利用する人の調査であるため、小田原駅を経由しない系統については、実態と乖離している可能性があることに留意する必要がある。また、券種比率は、調査サンプル数の制約から平日と休日を合わせた合計を用いた。

■交通機関乗継調査によるバス利用者の券種比率（富士急湘南バス株）

		定期券	PASMO、Suica	回数券	現金	フリーパス	合計
利用者数	平日	1	22	0	8	0	31
	休日	1	12	1	5	0	19
	合計	2	34	1	13	0	50
券種比率	平日	3.2	71.0	0.0	25.8	0.0	100.0
	休日	5.3	63.2	5.3	26.3	0.0	100.0
	合計	4.0	68.0	2.0	26.0	0.0	100.0

94.0%

「PASMO、Suica」および「現金」の合計（全利用者から「定期券」「回数券」「フリーパス」等利用者を除く）を図化するため、全利用者数に 0.94 を乗じた値（全利用者数 × 0.94）を用いた。

(1) 1日当りバス停間通過人員

1日当りバス停間通過人員は、平日は小田原駅から高等学校、市役所や市立病院周辺のエリアや箱根方面で、休日は箱根方面への路線が多い。ダイナシティやコロナワールドといった買物・娯楽施設が集約するエリアは、一定のバス利用は見受けられる。

■ 1日当りバス停間通過人員（平日）

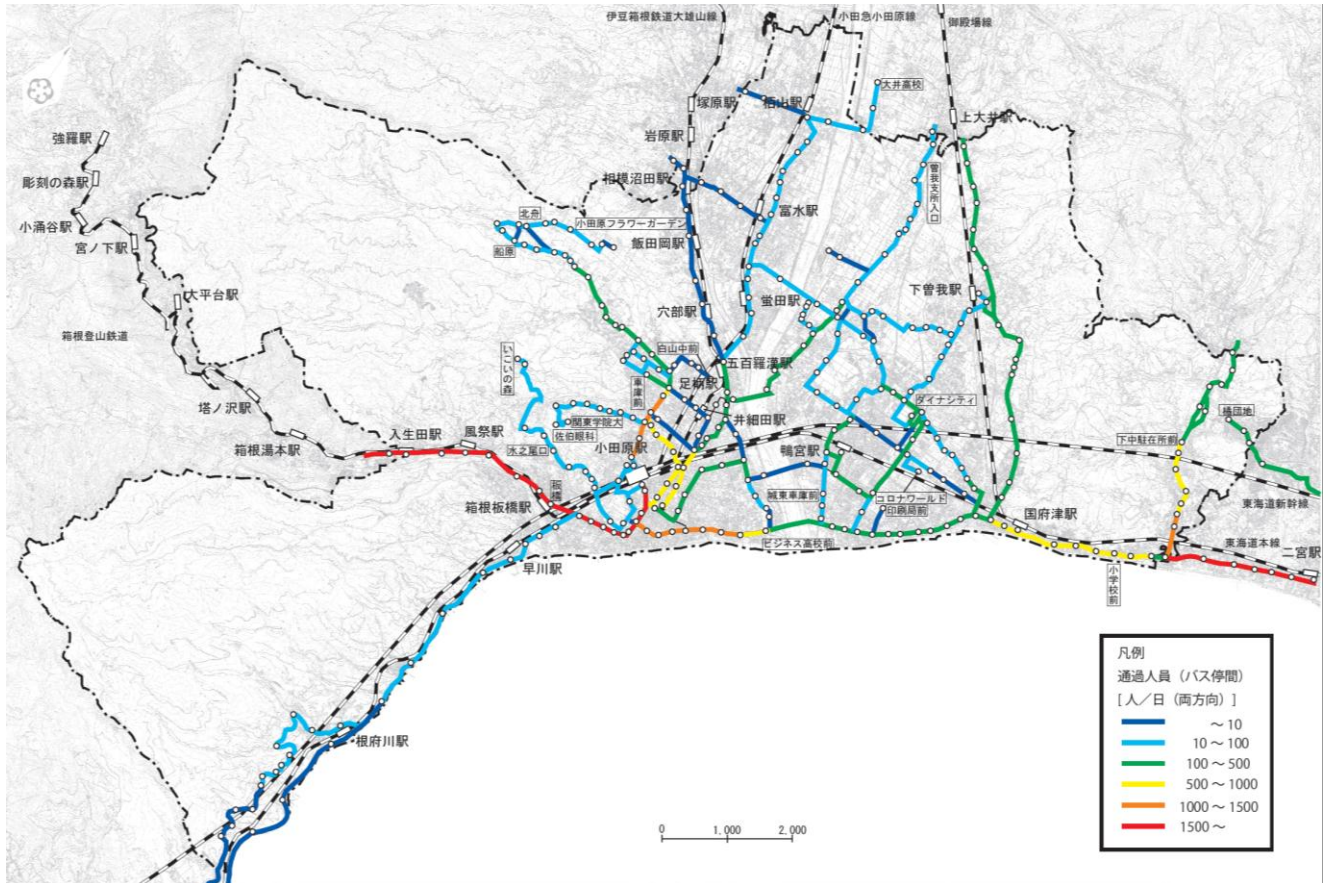

(2) 時間帯別バス停間通過人員

時間帯別にバス停間通過人員を見ると、平日の朝時間帯や夕・夜時間帯で小田原駅方面や、国道1号を経由する小田原駅～国府津駅間、国府津駅方面の系統で利用が多いものの、大雄山線や小田急線と並行する系統で少ない。昼間時間帯は、その他にダイナシティへ向かう系統でも多い。

土曜日と日曜日は、平日と比較して少ない区間が目立っている。

■時間帯別バス停間通過人員図（平日：朝時間帯（～9時）、平成23年9月15日）

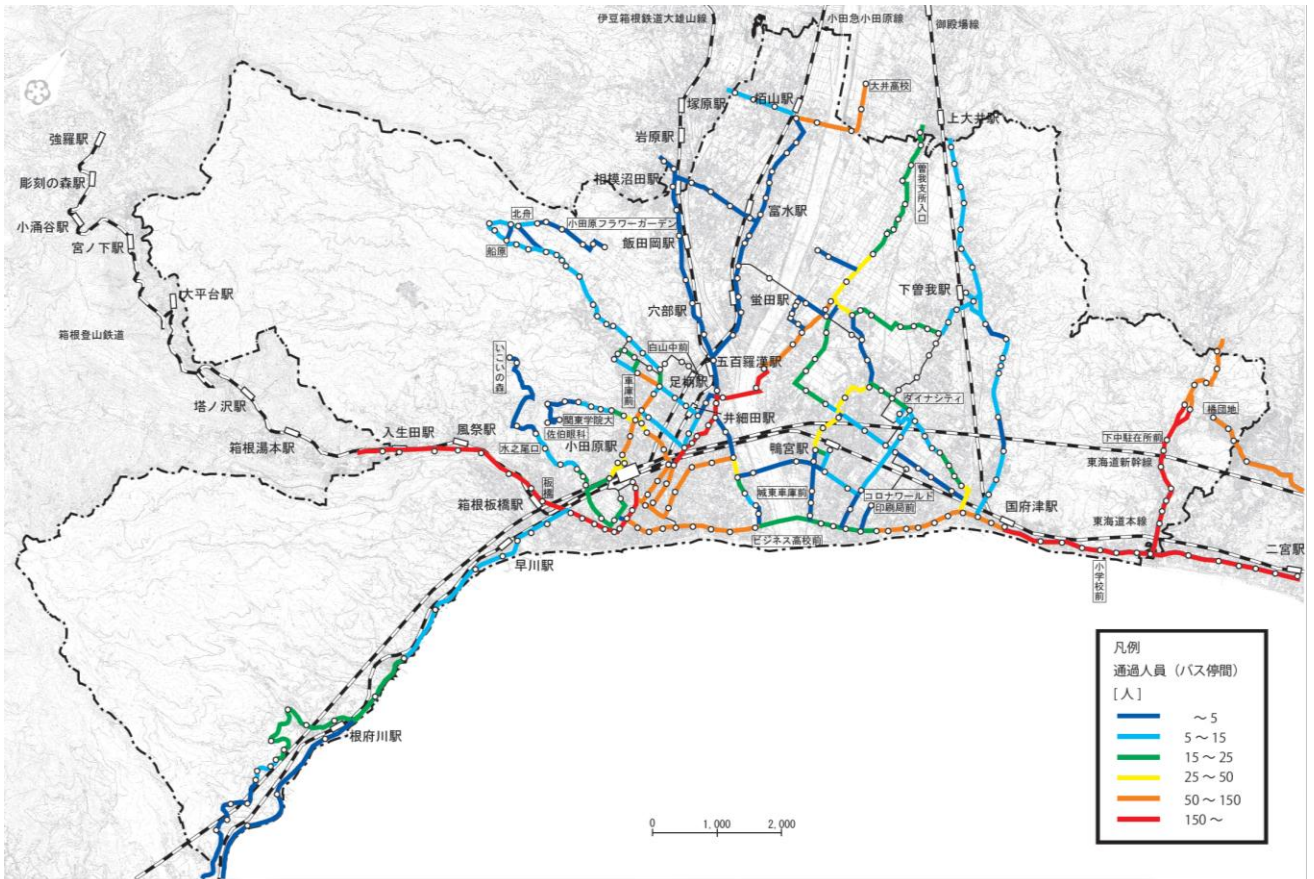

(参考) 時間帯別バス停間運行本数図（平日：朝時間帯（～9時）、平成23年9月15日）

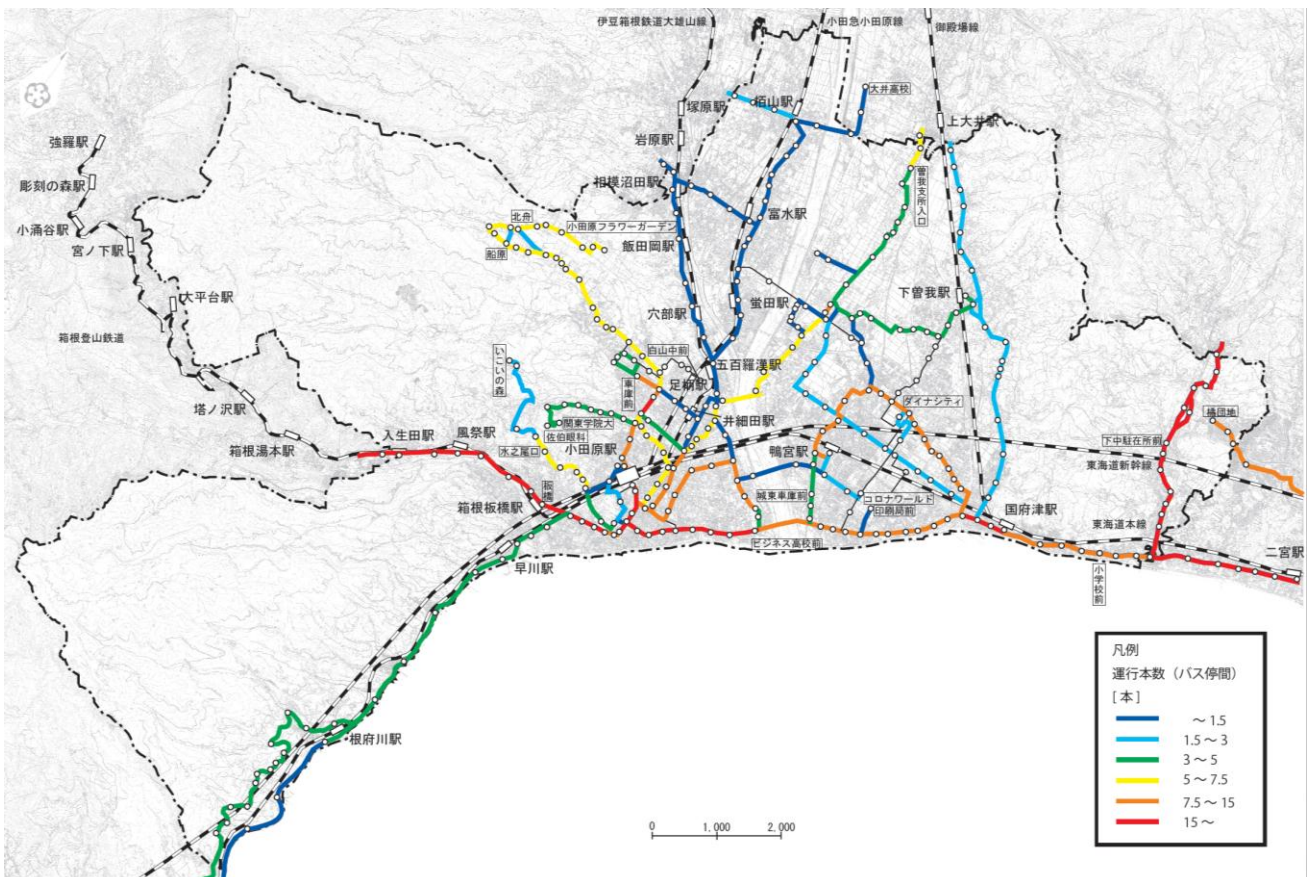

■時間帯別バス停間通過人員図（平日：昼間時間帯（9～17時）、平成23年9月15日）

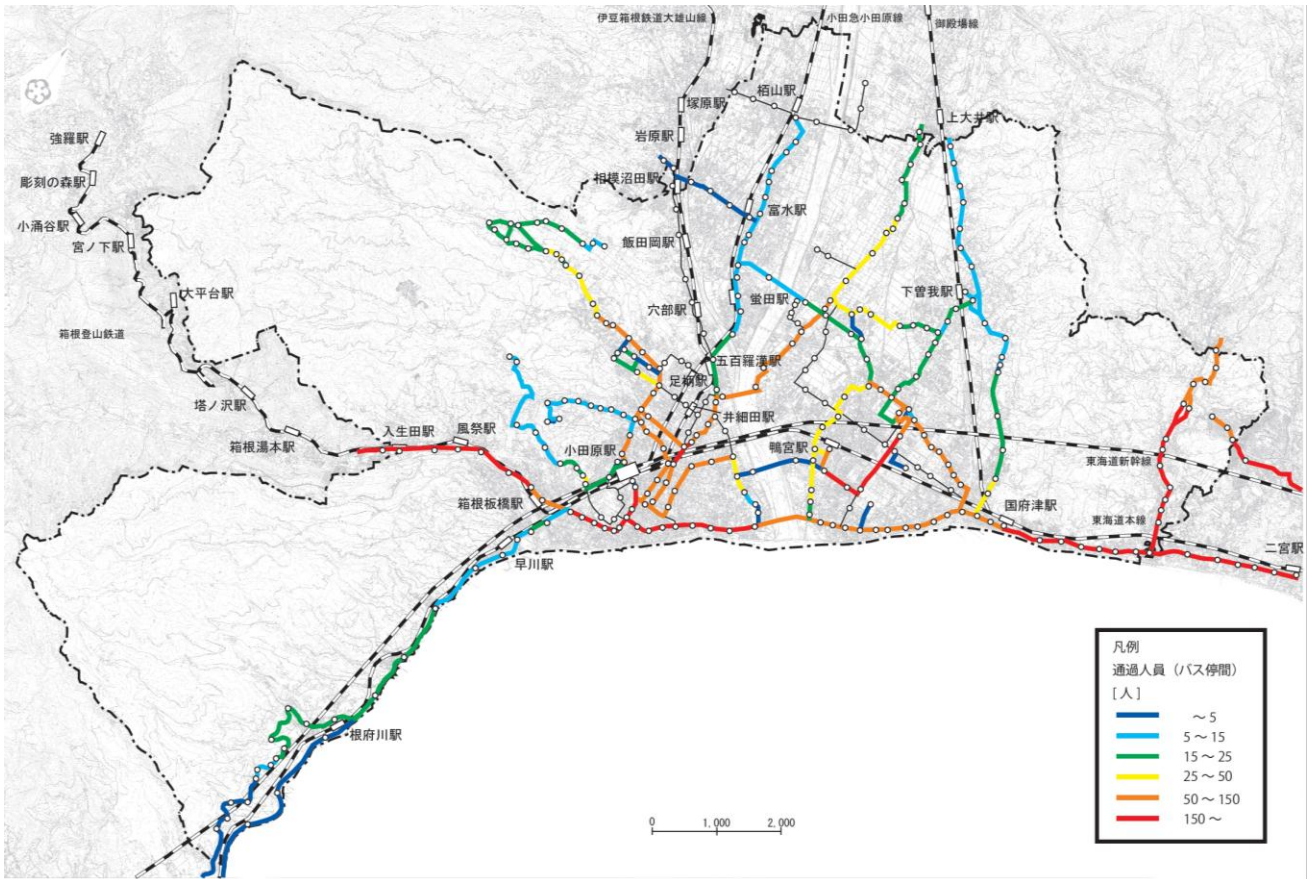

(参考) 時間帯別バス停間運行本数図（平日：昼間時間帯（9～17時）、平成23年9月15日）

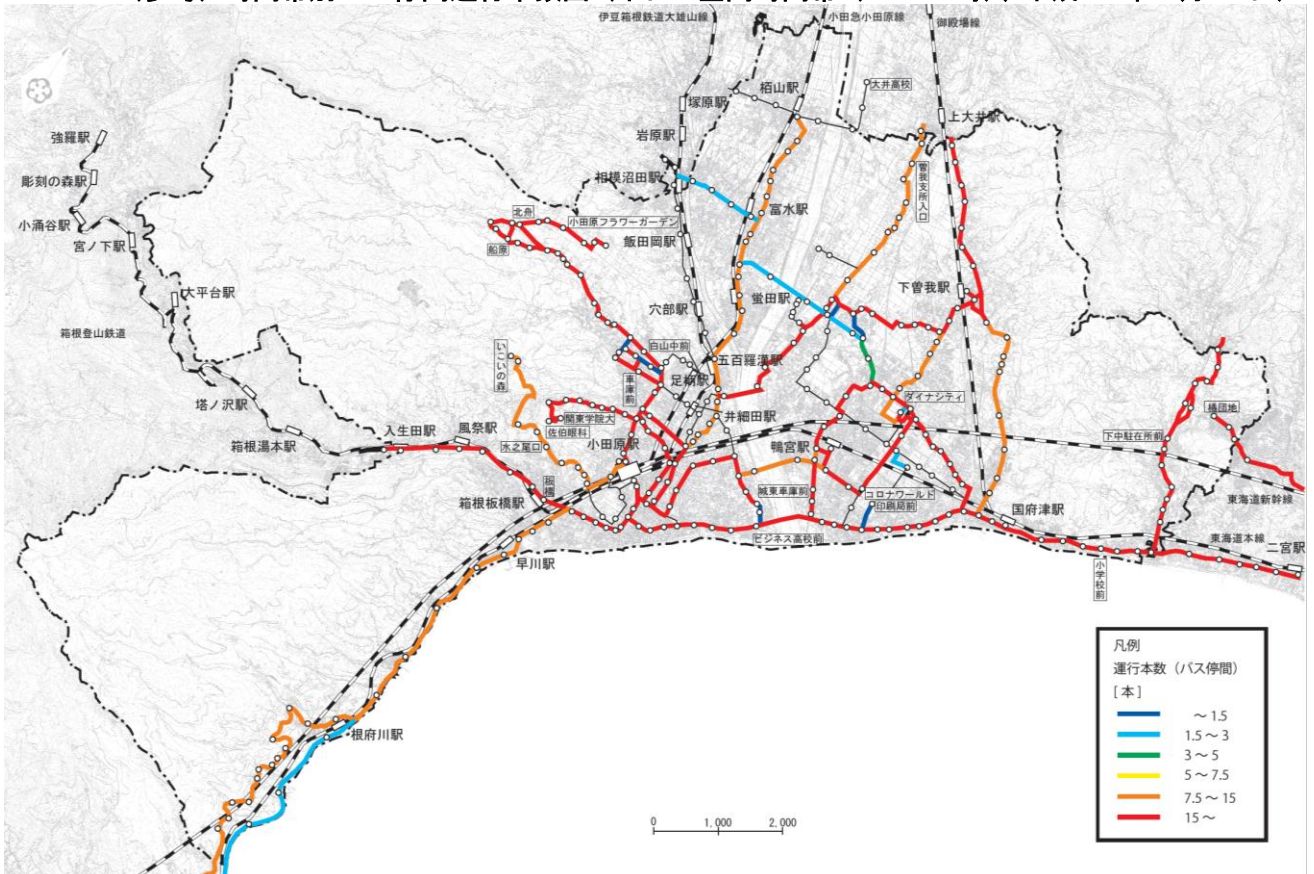

■時間帯別バス停間通過人員図（平日：夕・夜時間帯（17時～）、平成23年9月15日）

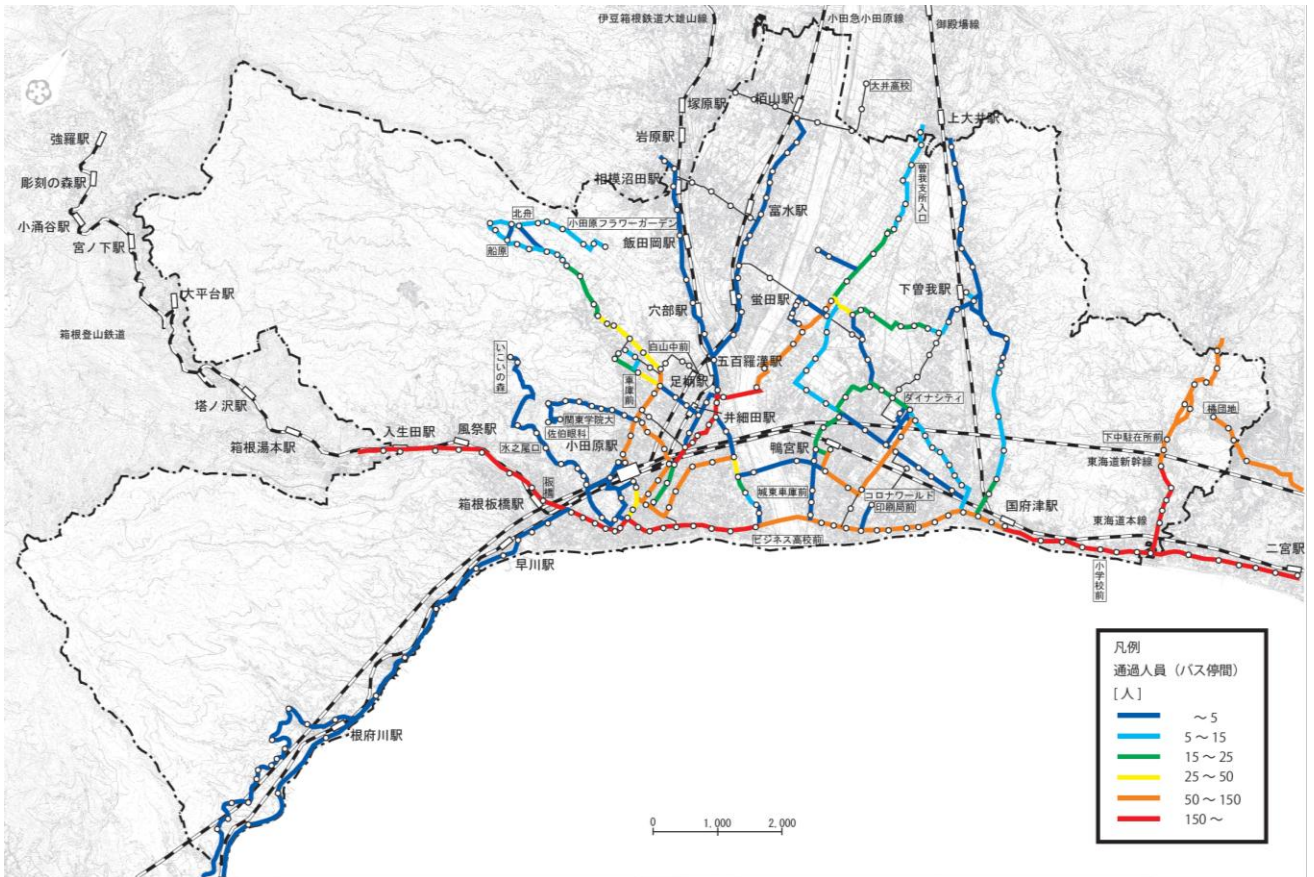

(参考) 時間帯別バス停間運行本数図（平日：夕・夜時間帯（17時～）、平成23年9月15日）

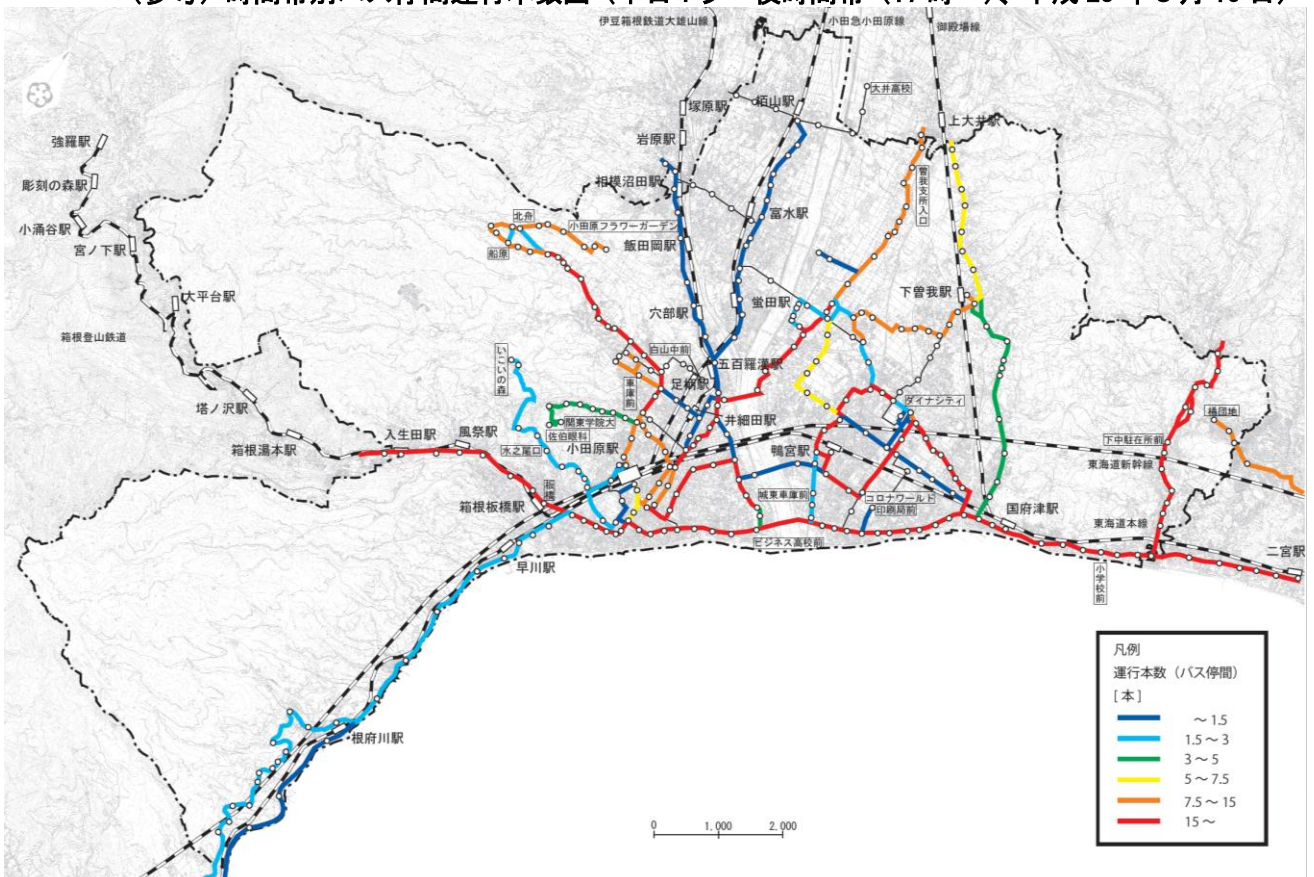

■時間帯別バス停間通過人員図（土曜日：朝時間帯（～9時）、平成23年9月17日）

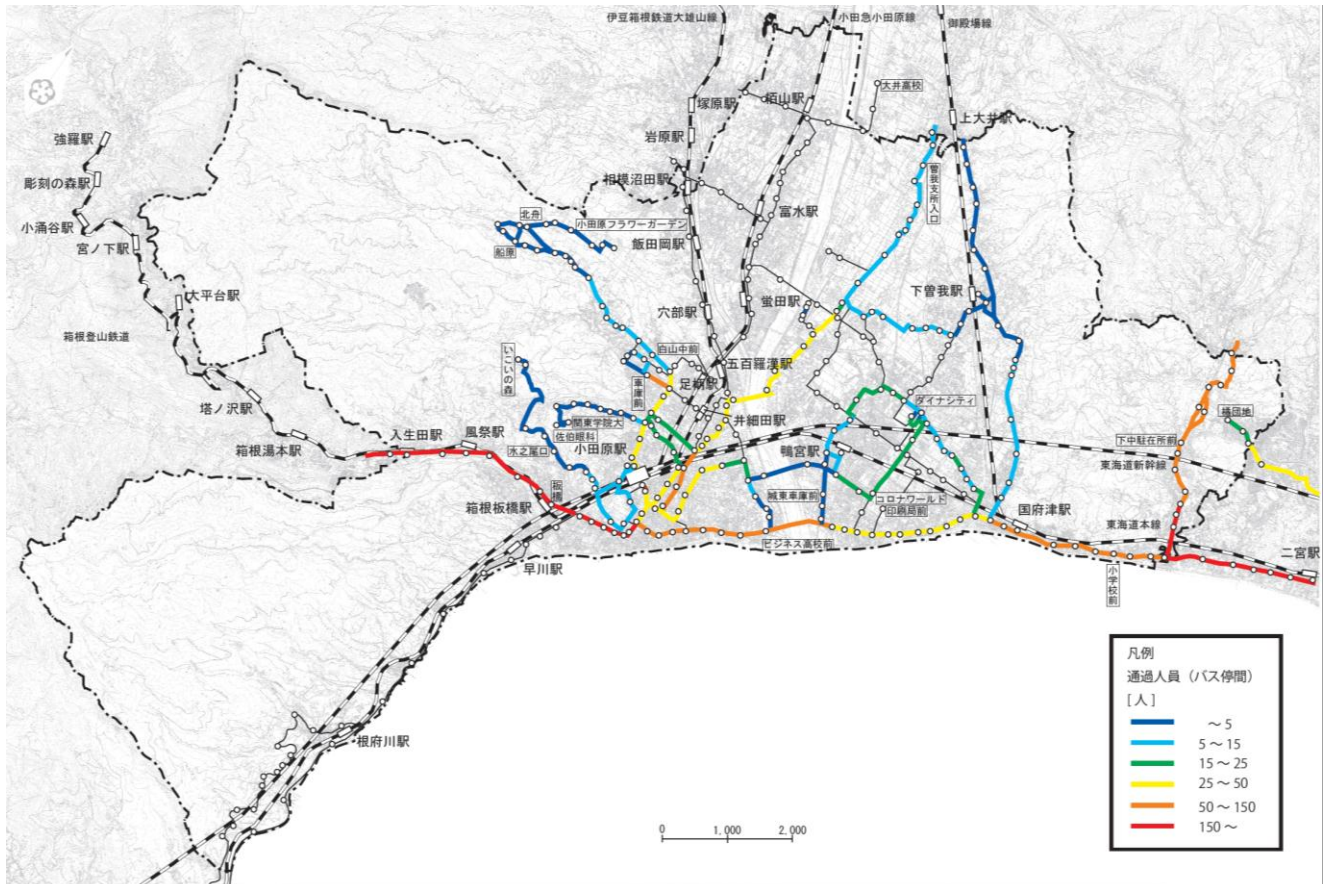

(参考) 時間帯別バス停間運行本数図（土曜日：朝時間帯（～9時）、平成23年9月17日）

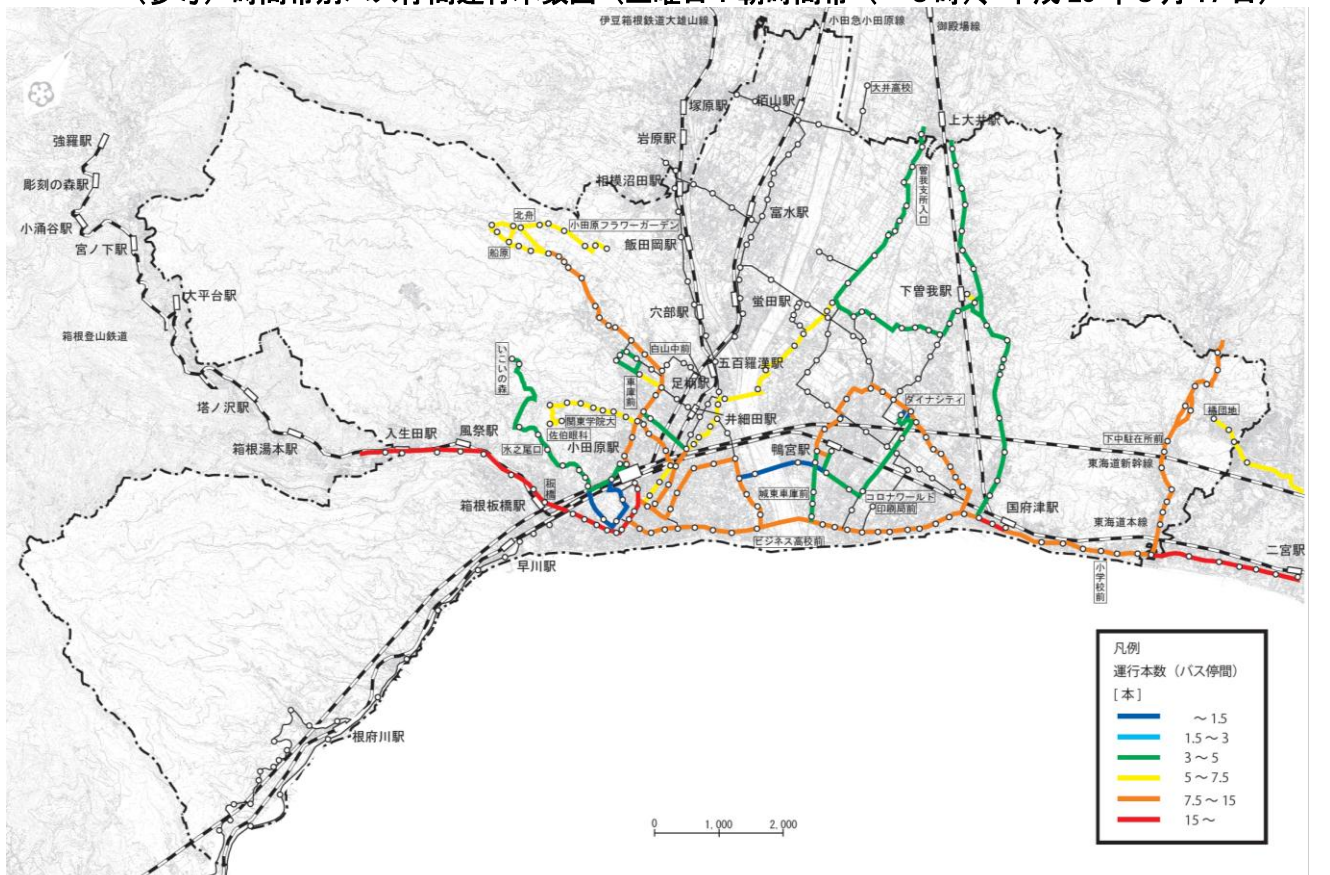

■時間帯別バス停間通過人員図（土曜日：昼間時間帯（9～17時）、平成23年9月17日）

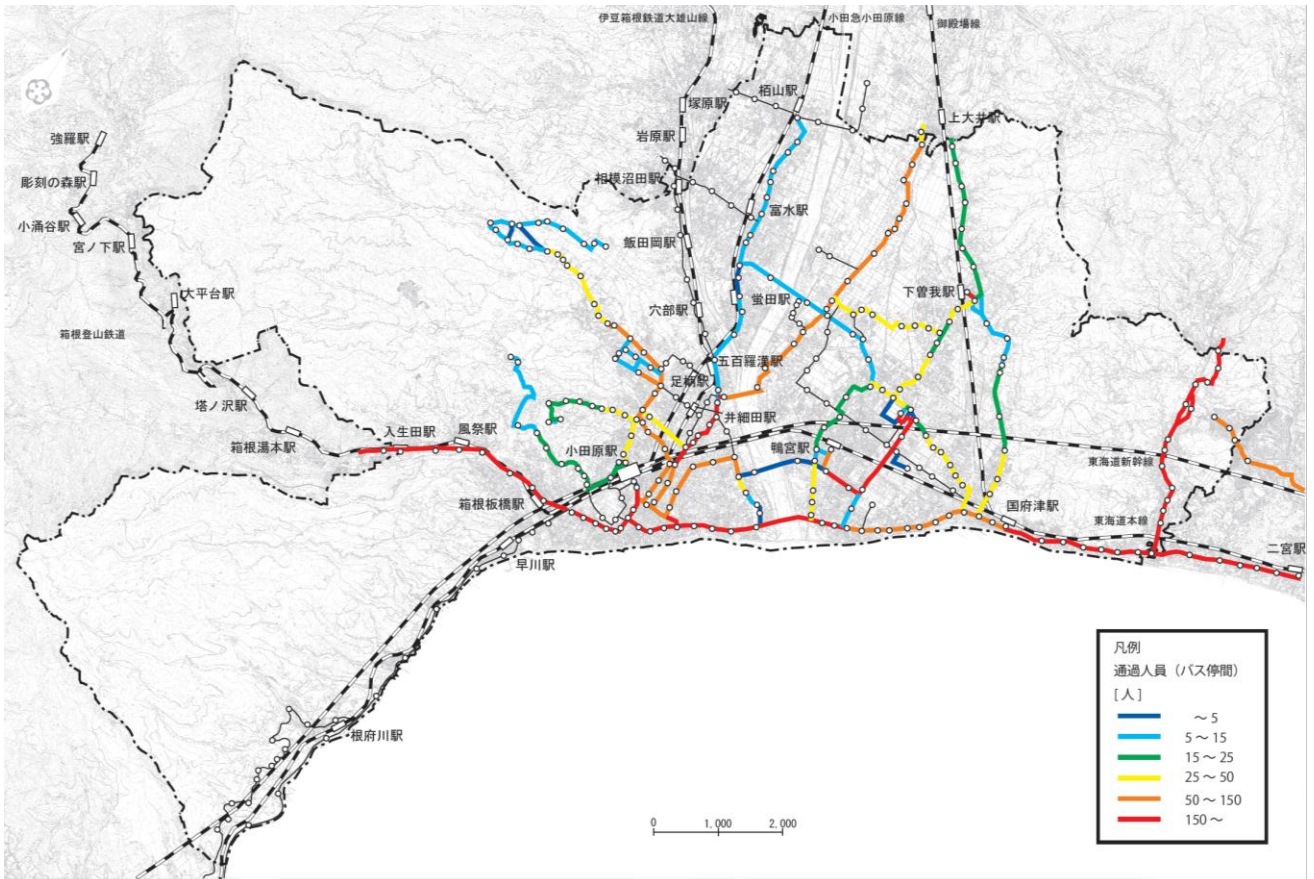

（参考）時間帯別バス停間運行本数図（土曜日：昼間時間帯（9～17時）、平成23年9月17日）

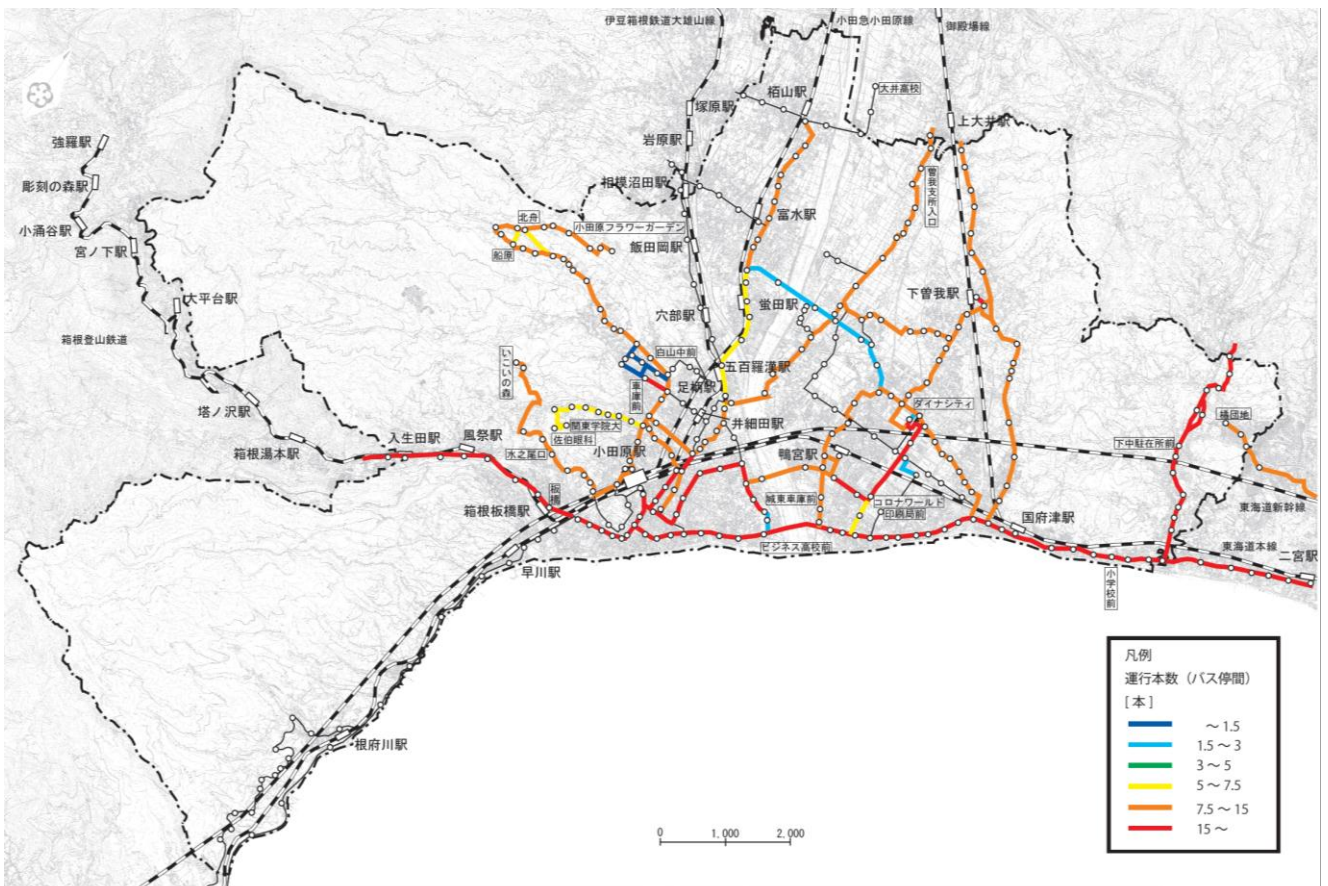

■時間帯別バス停間通過人員図（土曜日：夕・夜時間帯（17時～）、平成23年9月17日）

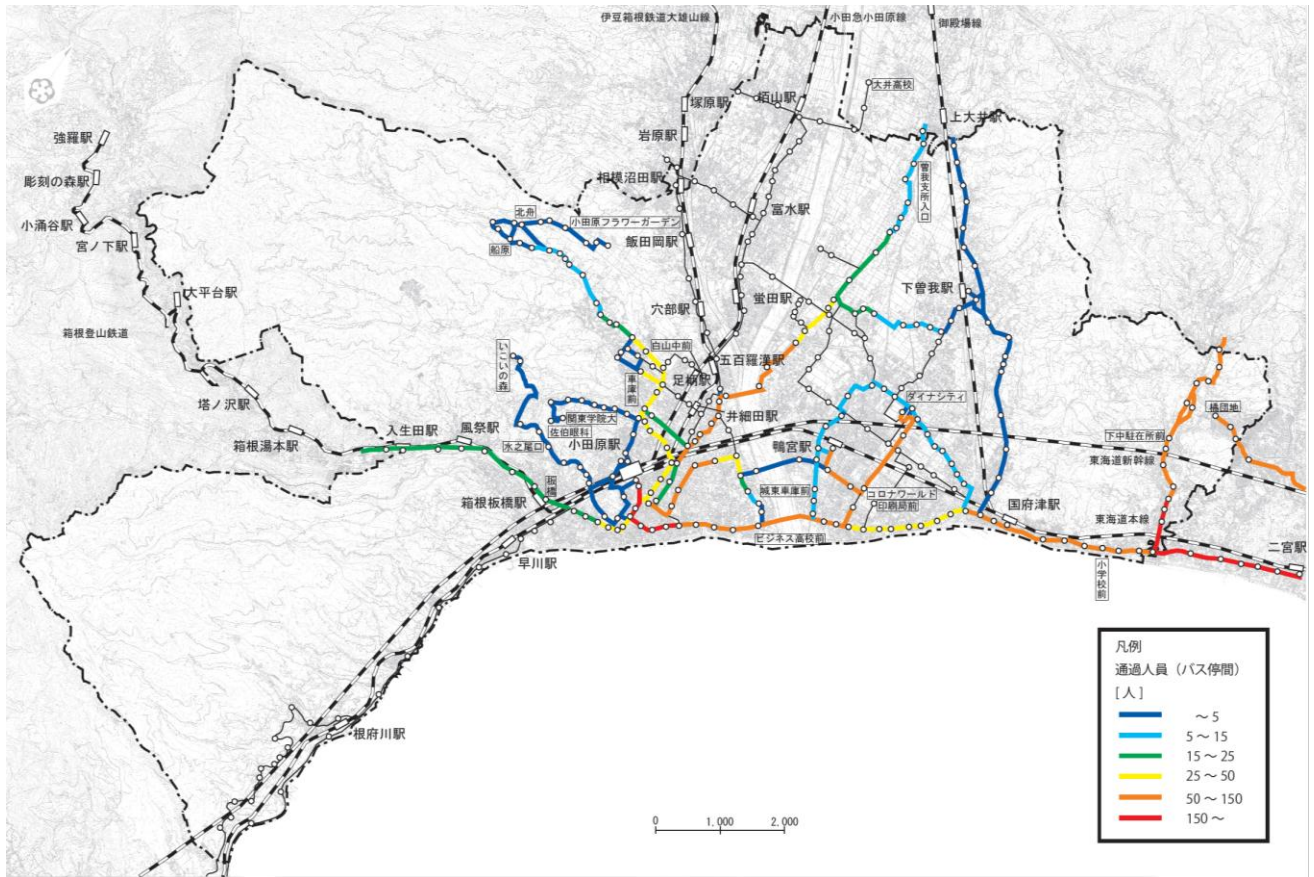

（参考）時間帯別バス停間運行本数図（土曜日：夕・夜時間帯（17時～）、平成23年9月17日）

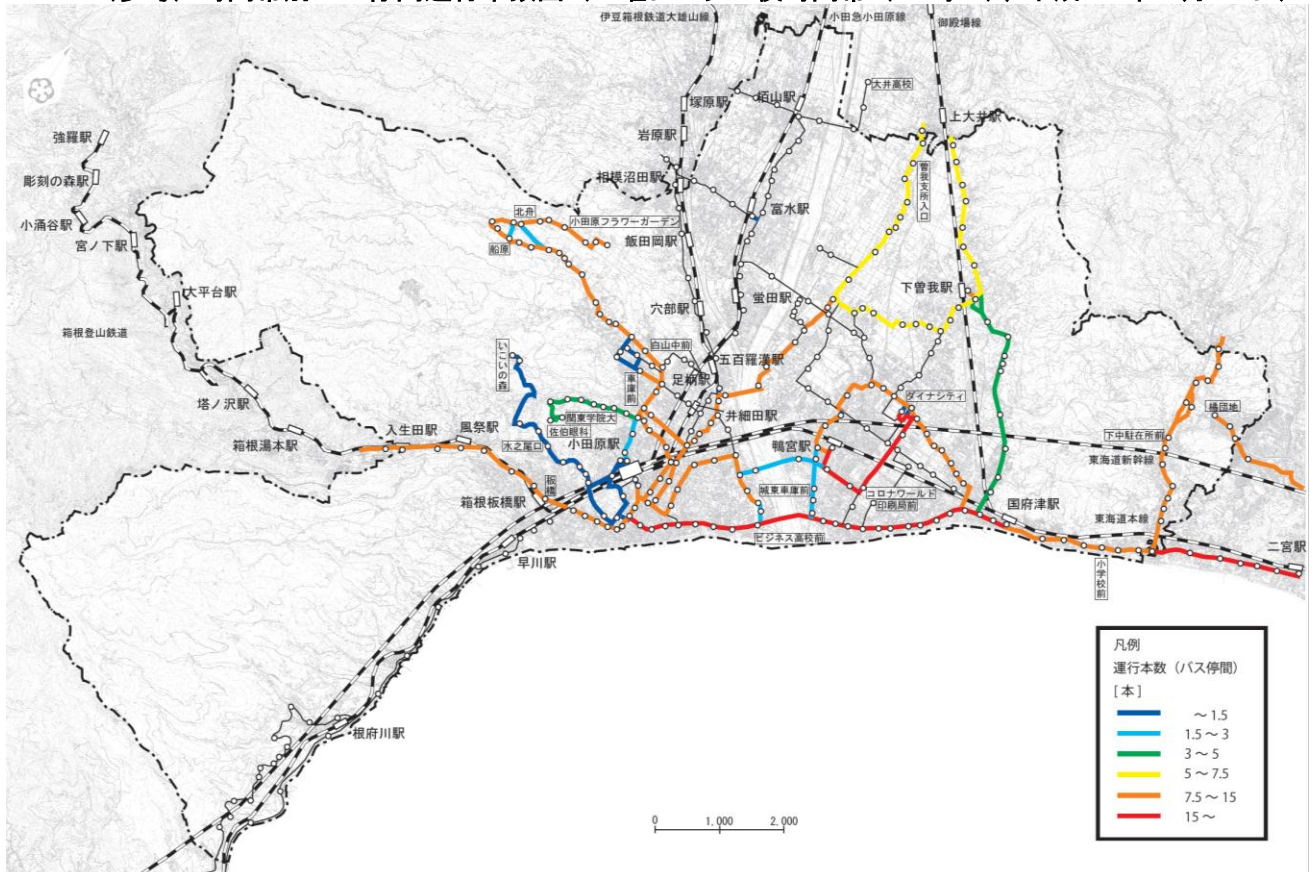

■時間帯別バス停間通過人員図（日曜日：朝時間帯（～9時）、平成23年9月18日）

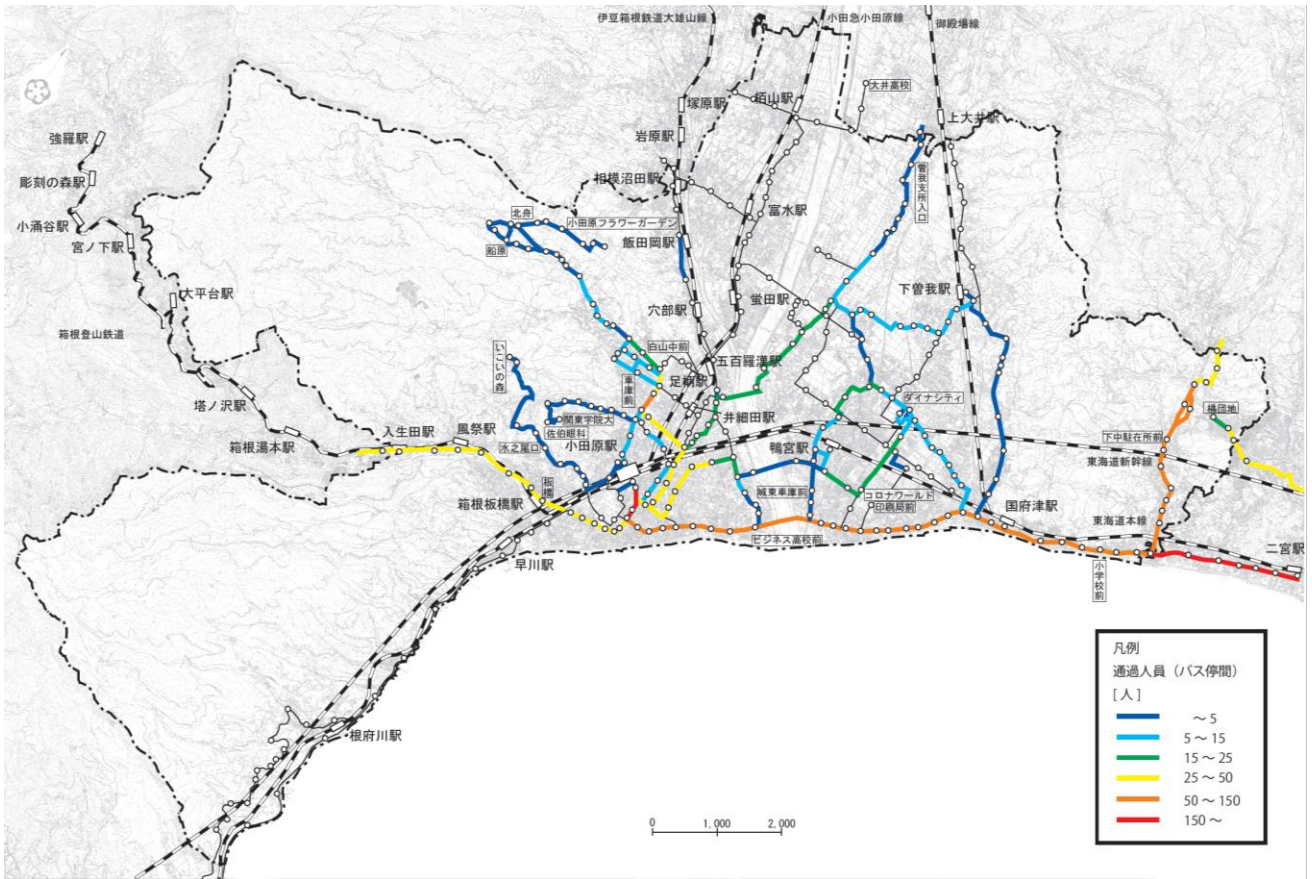

（参考）時間帯別バス停間運行本数図（日曜日：朝時間帯（～9時）、平成23年9月18日）

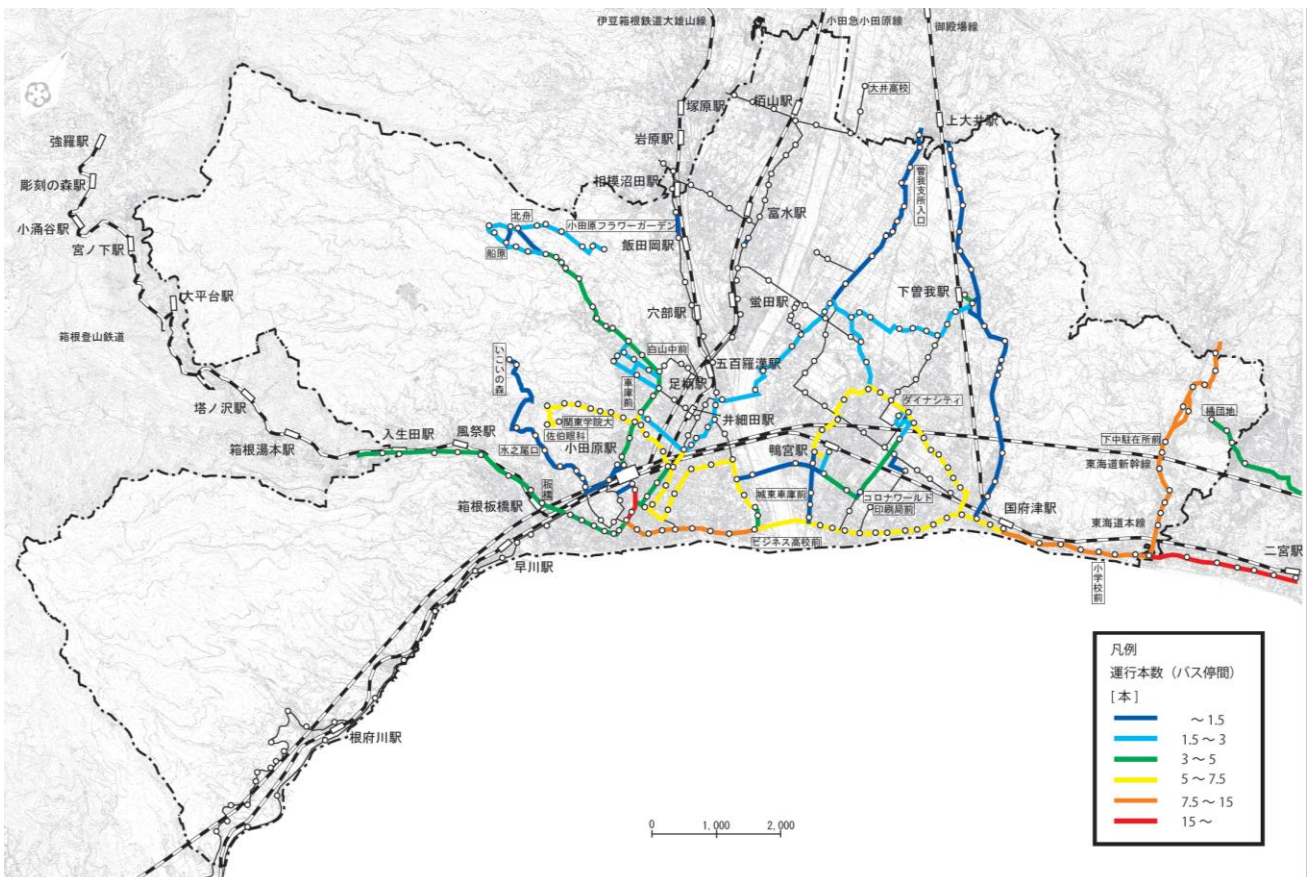

■時間帯別バス停間通過人員図（日曜日：昼間時間帯（9～17時）、平成23年9月18日）

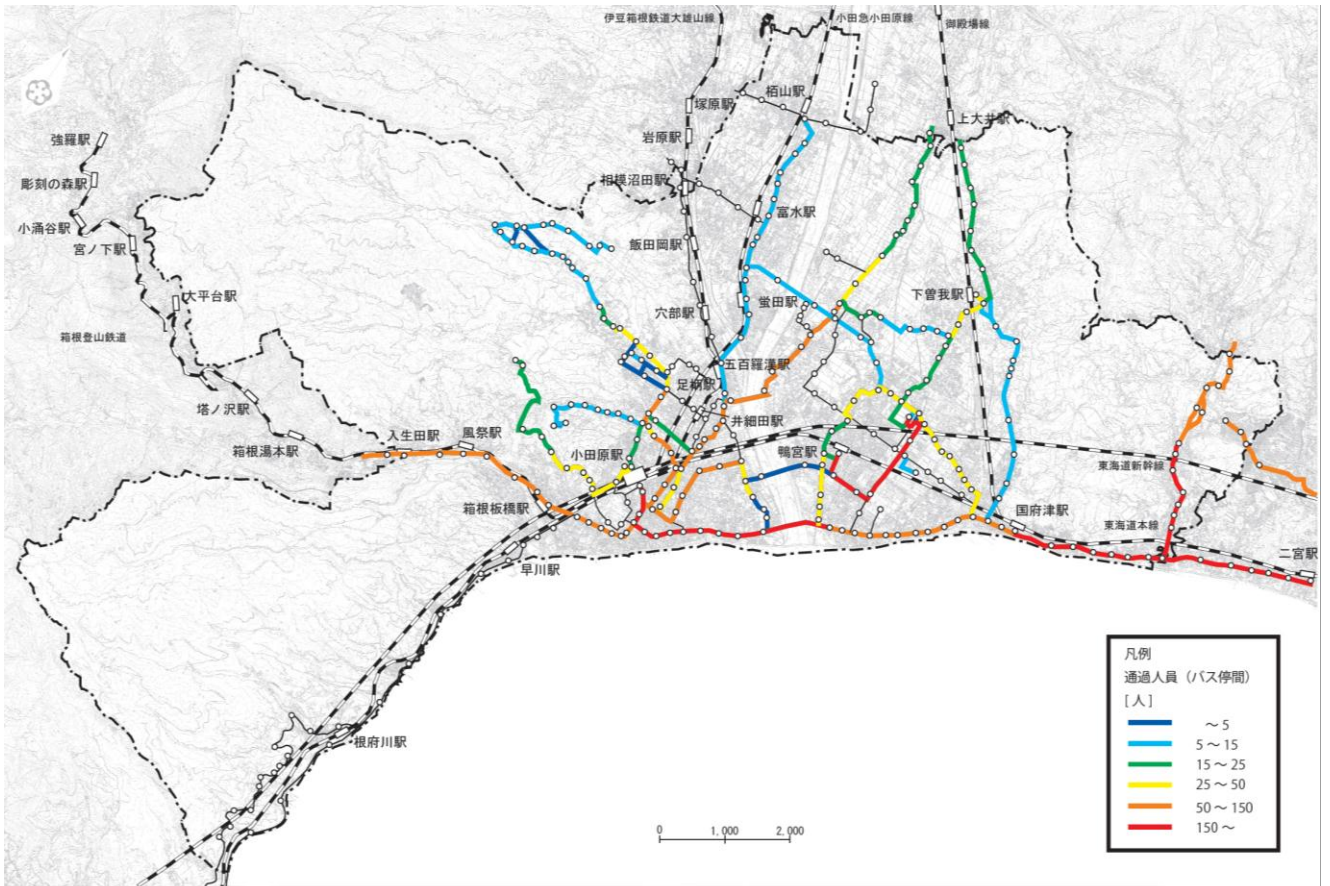

(参考) 時間帯別バス停間運行本数図（日曜日：昼間時間帯（9～17時）、平成23年9月18日）

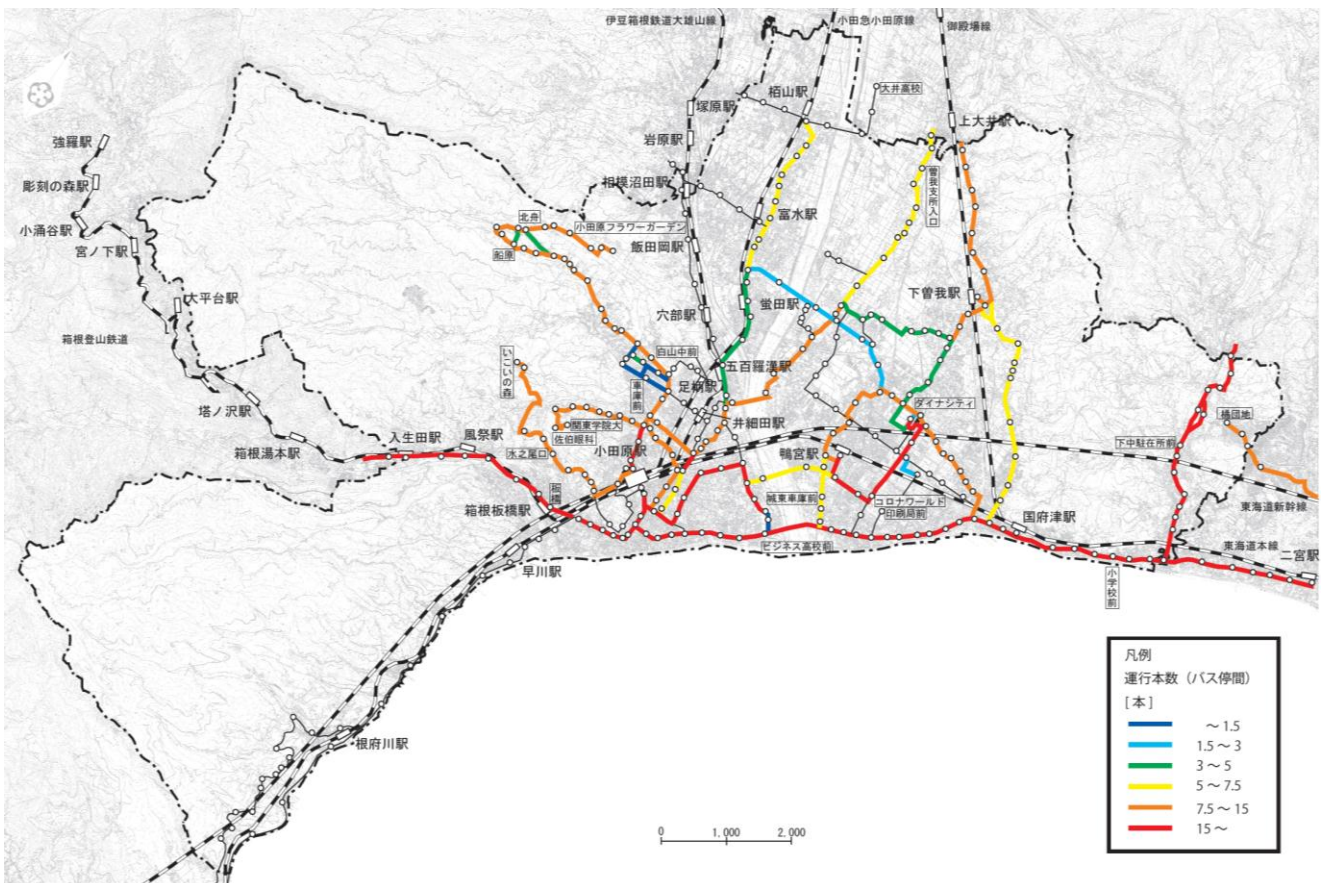

■時間帯別バス停間通過人員図（日曜日：夕・夜時間帯（17時～）、平成23年9月18日）

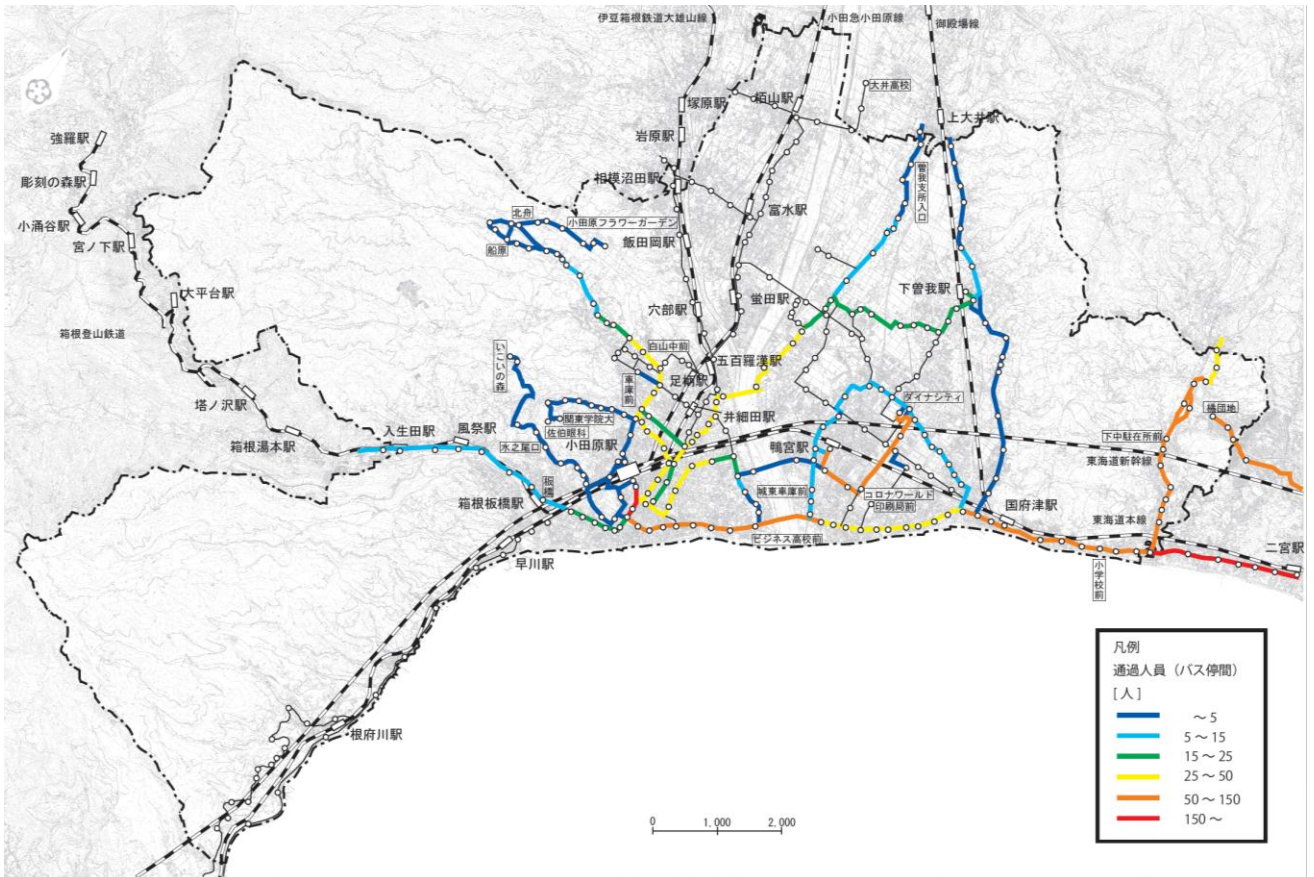

（参考）時間帯別バス停間運行本数図（日曜日：夕・夜時間帯（17時～）、平成23年9月18日）

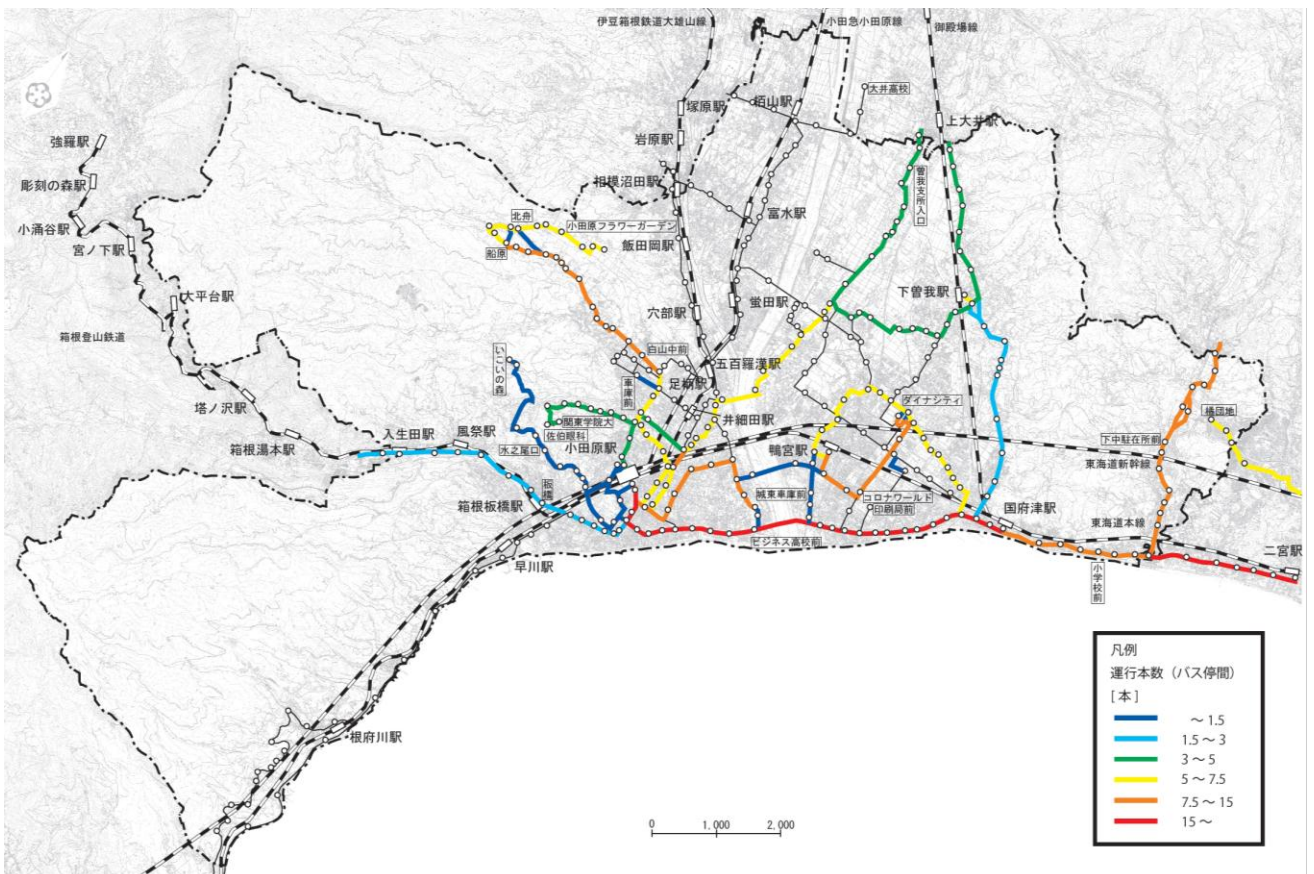

2 市民ニーズ・意向把握

2-1 市民アンケート調査

■市民アンケート調査概要

対象者	住民基本台帳から無作為抽出 15歳以上の市民4,000人
調査方法	郵送による配布・回収(9月24日(月)郵便局へ持込・発送) ※回収締切:平成24年10月19日(金)
回収状況	配布数:4,000票、回収数:1,940票、回収率:48.5%
調査項目	①回答者の属性について(性別、年齢、職業、自動車の運転免許有無、自動車の所有状況、住まい、最寄りの駅やバス停名称及び歩行時間) ②お住まいの地域での移動に対する現在の外出状況及び将来の不安について ③買物(食料品)に関する外出について(よく利用する店舗、買物頻度、店舗までの移動交通手段) ④買物(衣料品)に関する外出について(よく利用する店舗、店舗までの移動交通手段) ⑤通院に関する外出について(通院頻度、通院先、医療機関までの移動交通手段) ⑥通勤・通学に関する外出について(通勤・通学先、通勤・通学頻度、通勤・通学先までの移動交通手段) ⑦市内の路線バスの利用について(利用有無、利用目的、利用頻度、よく利用する区間(乗車・降車バス停)、路線バスサービスの満足度、利用しない理由) ⑧公共交通に関する意見・要望

■地域区分

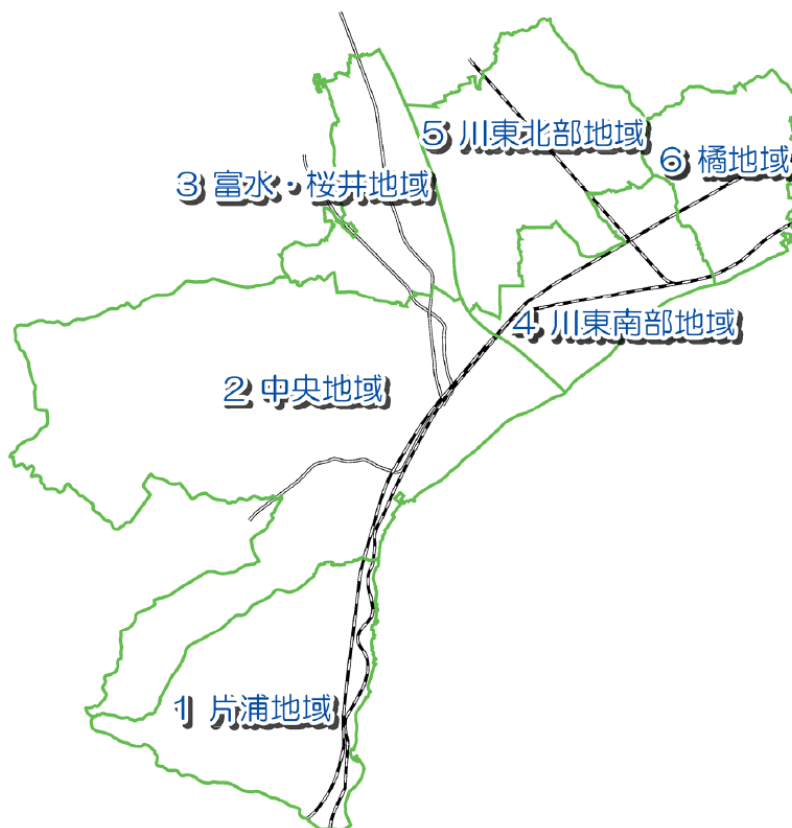

(1) 回答者の属性

- ・性別は、「女性」が 55.3%、「男性」が 44.5%とやや女性の割合が高く、年齢は「60歳代」が 22.4%と最も多く、60歳以上の割合は 45.6%を占めている。
- ・職業は、「会社員・公務員・団体職員 (29.5%)」、「無職 (23.3%)」、「主婦(夫)・家事手伝い (17.9%)」の順で高い。
- ・自動車の運転免許有無は、持っている方が 72.6%、持っていない方が 26.1%となっている。
- ・自動車の運転免許を所持している方の自動車の所有状況は、「自分専用の自動車がある」が 54.0%と最も高く、次いで「いつでも使える家族共用の自動車がある」が 27.8%となっており、「持っていない」と回答した方も 8.7%を占めている。

■性別

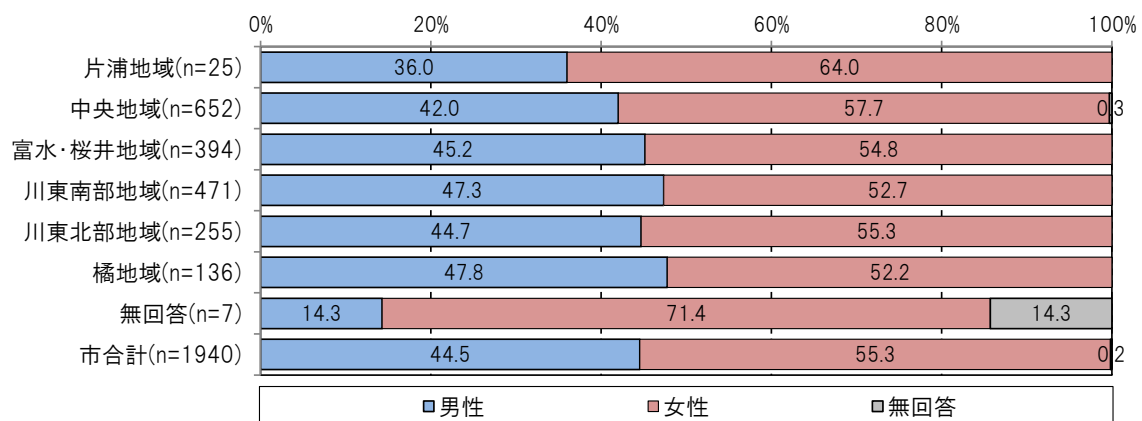

■年齢

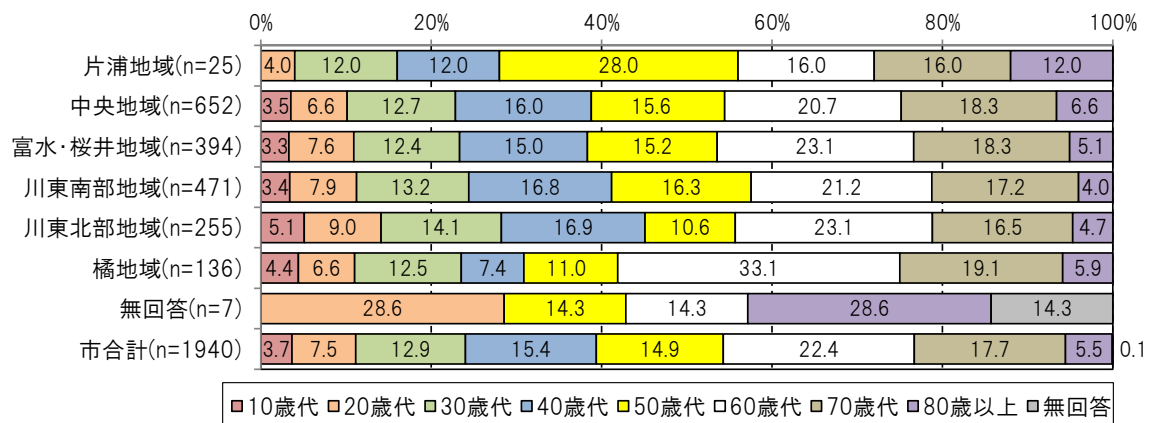

■職業

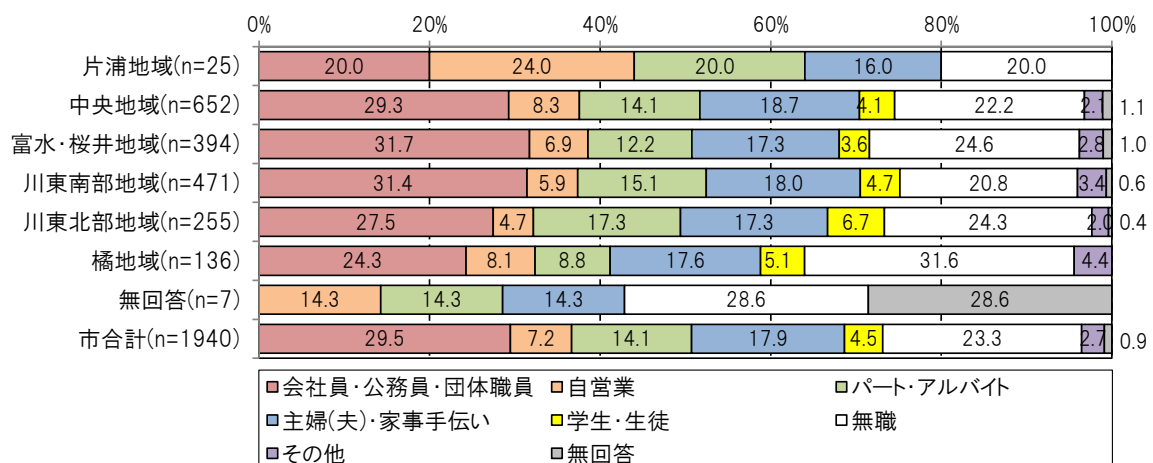

■自動車の運転免許有無

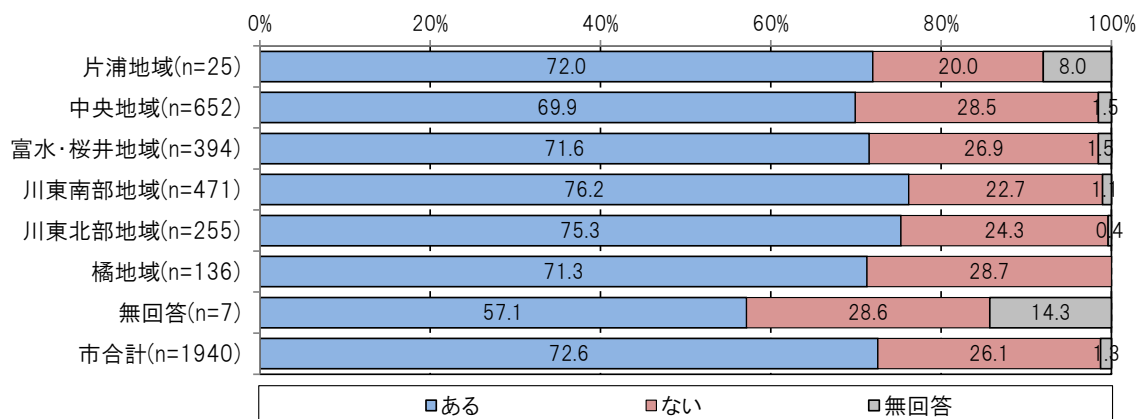

■自動車の所有状況

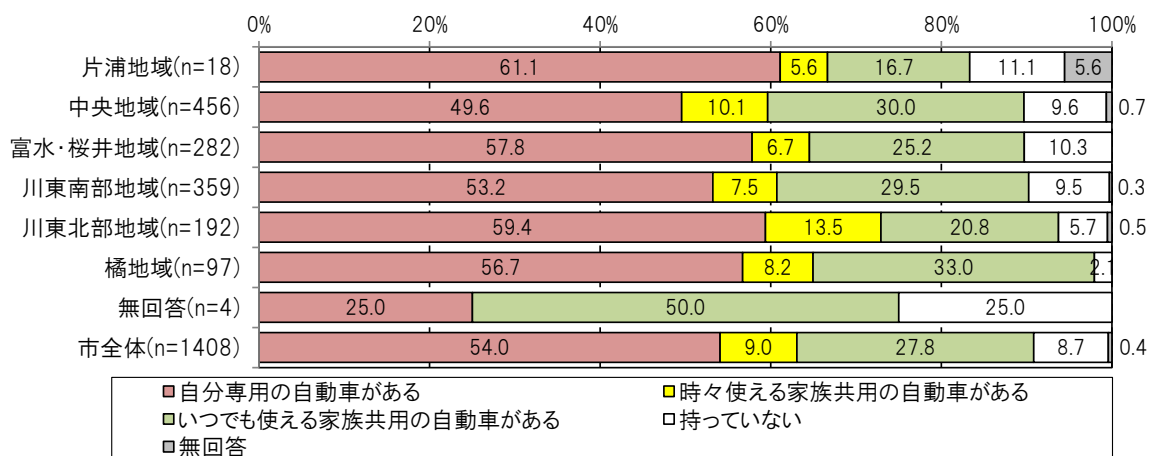

(2) 現在及び将来の移動について

①現在の外出状況

- ・現在の外出状況については、各移動先とも約8割前後で「ひとりで十分できる」と回答し、性別に見ると、男性、女性ともに同程度となっている。
- ・年齢別に見ると、各移動先とも高齢になる程、「ひとりで十分できる」の割合が低く、「ひとりで何とかできる」と回答された方の割合が高い。
- ・運転免許有無別に見ると、運転免許がある方より無いの方が「ひとりで十分できる」の割合が少なく、「ひとりで何とかできる」「誰かの助けがあればできる」と回答された方の割合が高い。
- ・自宅から最寄りの鉄道駅までの時間別に見ると、距離が遠い程、「ひとりで十分できる」と回答された方の割合が低い。
- ・自宅から最寄りのバス停までの時間別にみると、距離が遠い程、「ひとりで十分できる」の割合が小さく、「ひとりで何とかできる」の割合が高い傾向にある。

■現在の外出状況（市全体、n=1,940）

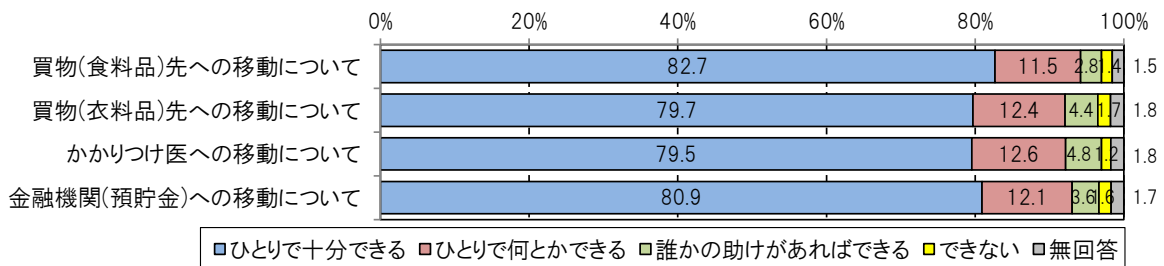

②将来の移動に対する不安度

- ・将来の移動に対する不安度については、各移動先とも「不安がない」と回答した方は5割前後で、「不安がある」が3割前後を占めている。
- ・性別に見ると、各移動先とも男性、女性ともに同程度となっている。
- ・年齢別に見ると、各移動先とも高齢になる程、「不安がない」の割合が少なく、「不安がある」と回答された方の割合が高い。
- ・運転免許有無別に見ると、運転免許がある方より無いの方が「不安がない」の割合が低く、「不安がある」と回答された方の割合が高い。
- ・自宅から最寄りの鉄道駅までの時間別に見ると、距離が遠い程、「不安がある」と回答された方の割合が高い。
- ・自宅から最寄りのバス停までの時間別にみると、距離が遠い程、「不安がない」の割合が小さく、「不安がある」の割合が高い傾向にある。

■将来の移動に対する不安度（市全体、n=1,940）

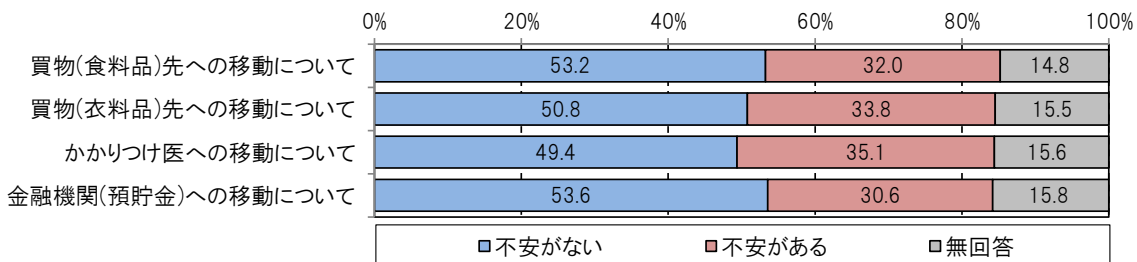

■地域別×現在の外出状況

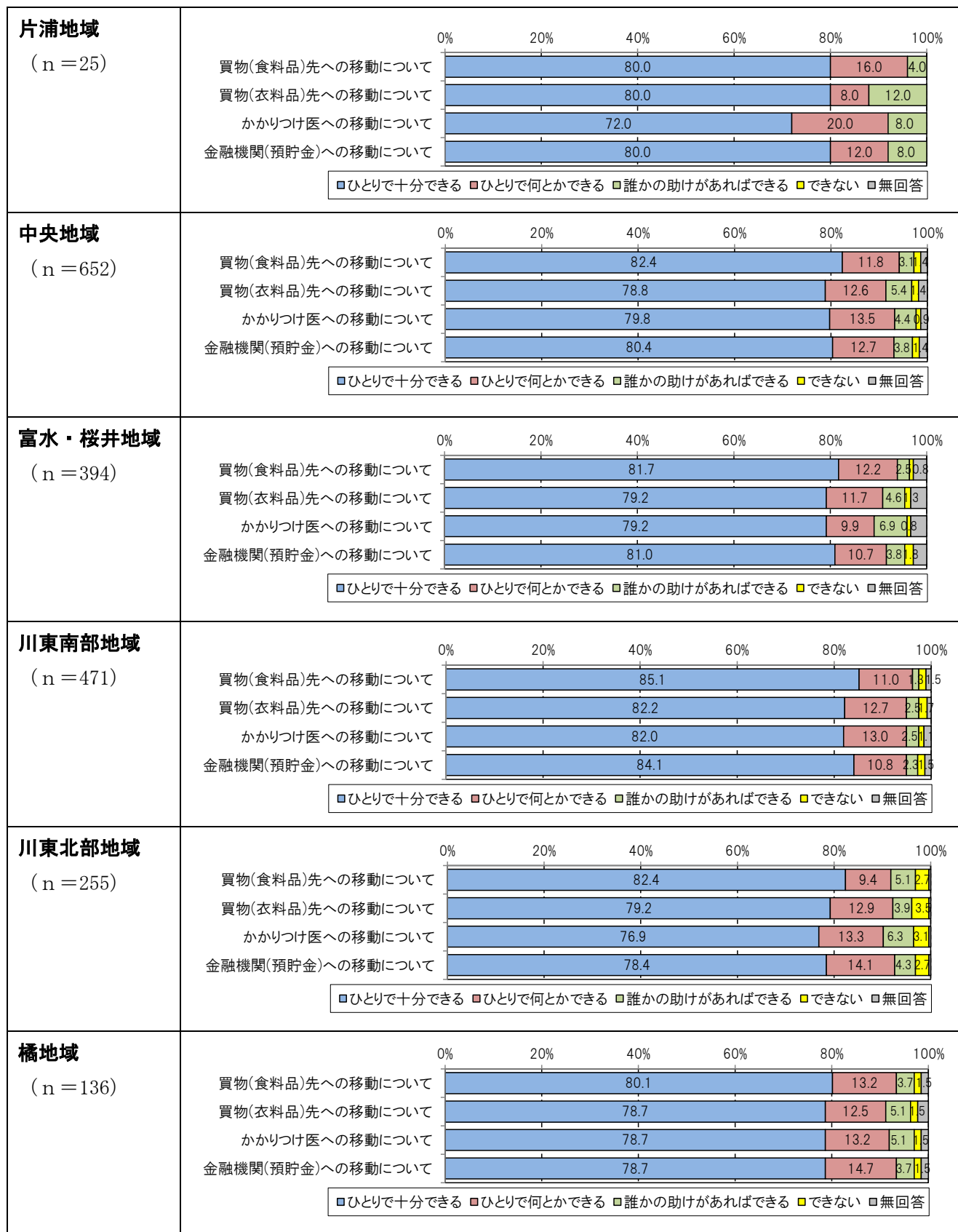

■年代別×現在の外出状況

[買物（食料品）先への移動について]

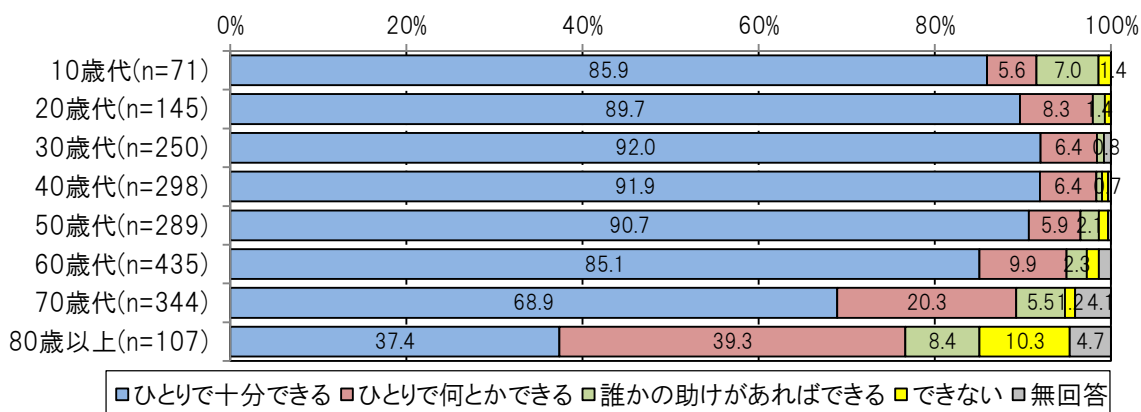

[買物（衣料品）先への移動について]

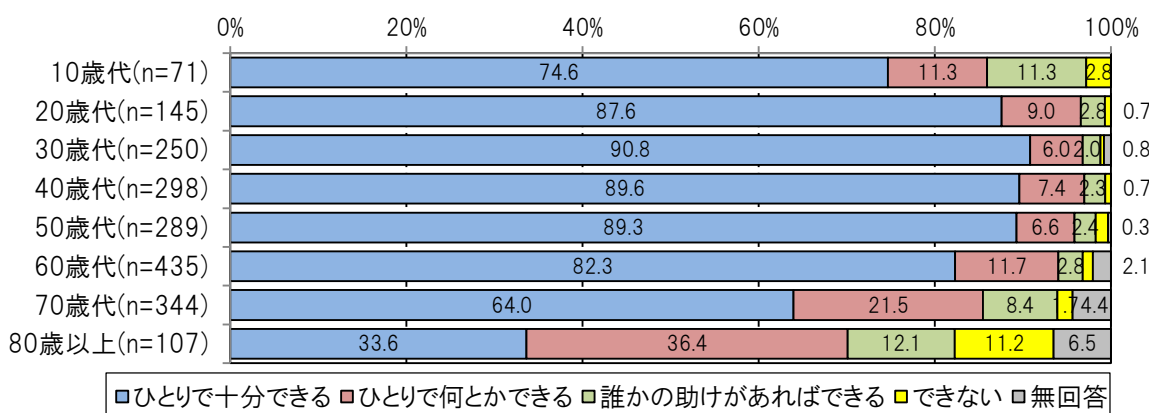

[かかりつけ医への移動について]

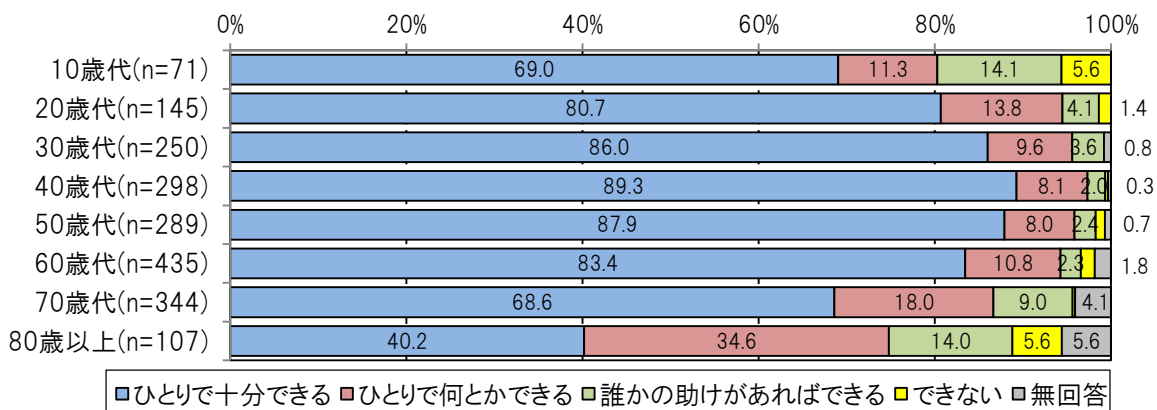

[金融機関（預貯金）への移動について]

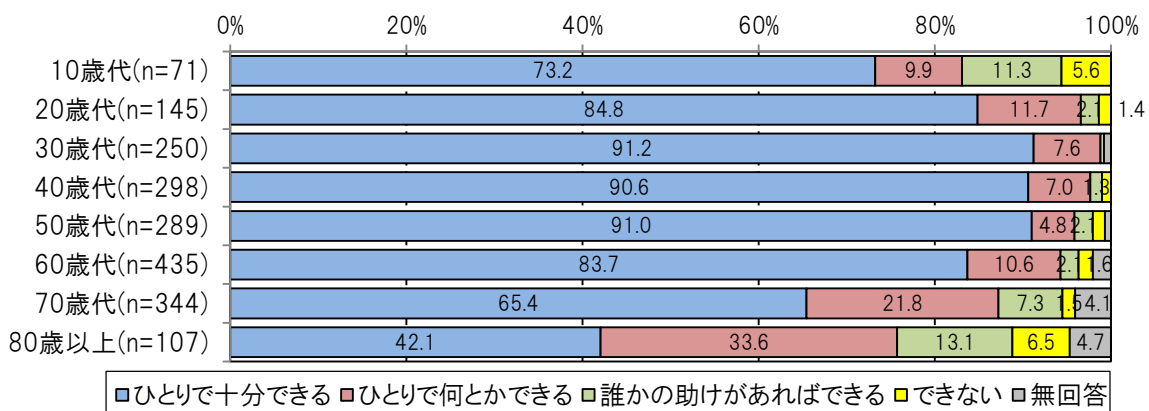

■性別×現在の外出状況

[買物（食料品）先への移動について]

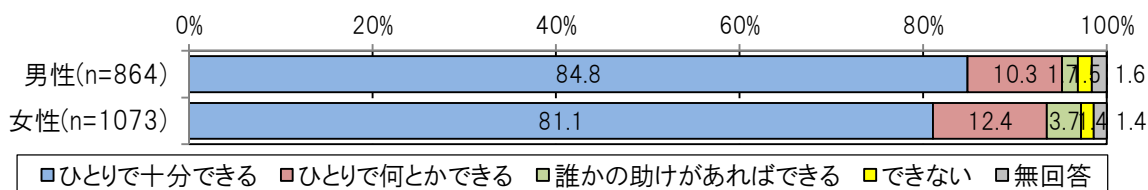

[買物（衣料品）先への移動について]

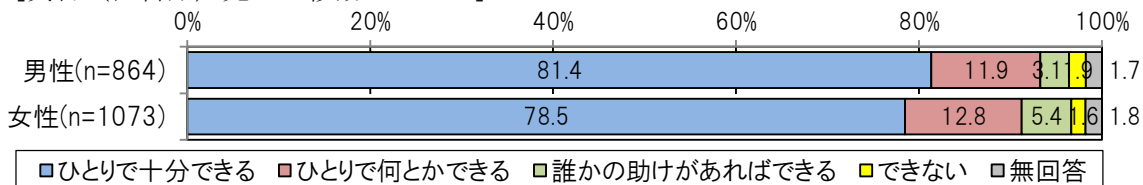

[かかりつけ医への移動について]

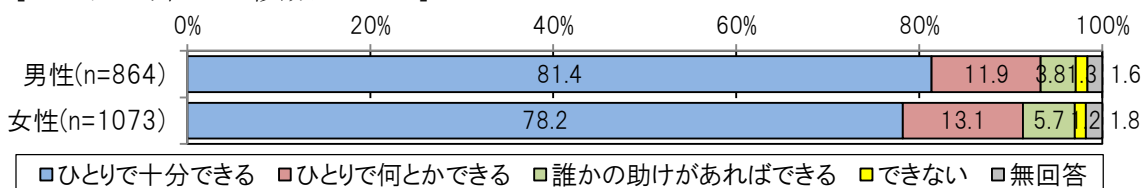

[金融機関（預貯金）への移動について]

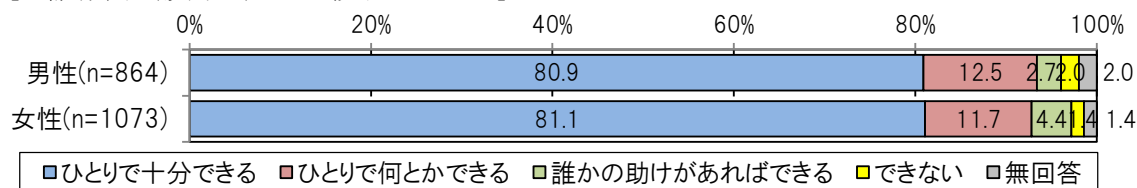

■自動車運転免許有無別×現在の外出状況

[買物（食料品）先への移動について]

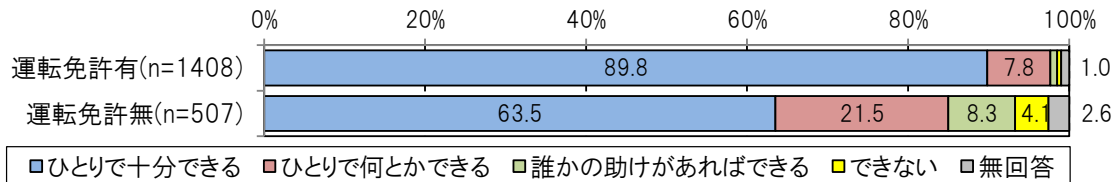

[買物（衣料品）先への移動について]

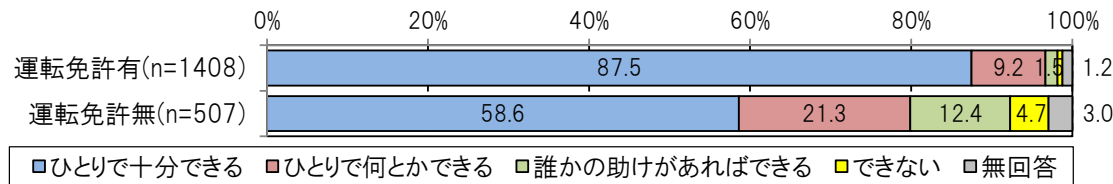

[かかりつけ医への移動について]

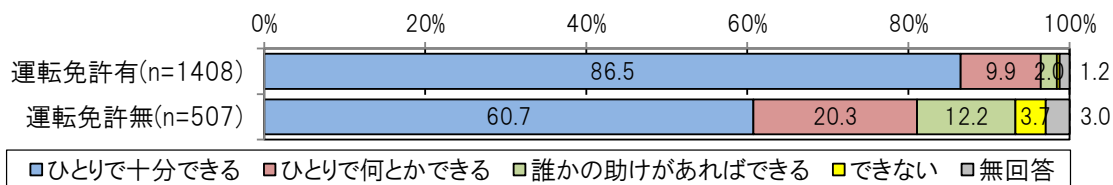

[金融機関（預貯金）への移動について]

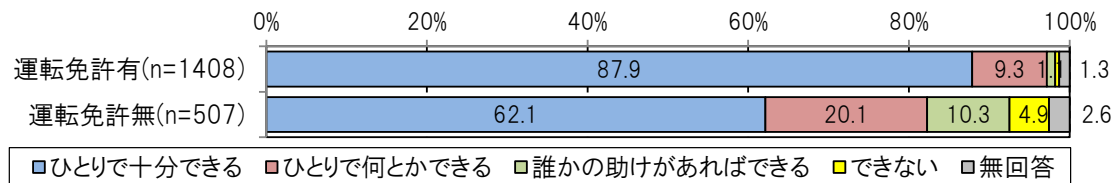

■ 自宅から最寄りの鉄道駅までの時間別（徒歩）×現在の外出状況

[買物（食料品）先への移動について]

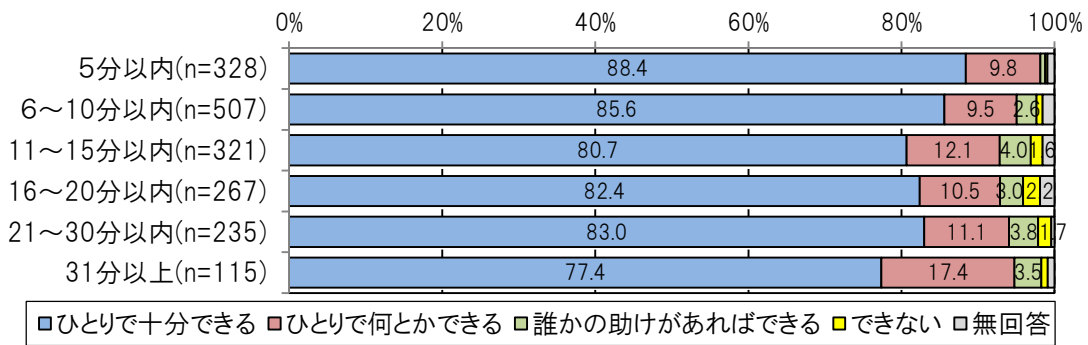

[買物（衣料品）先への移動について]

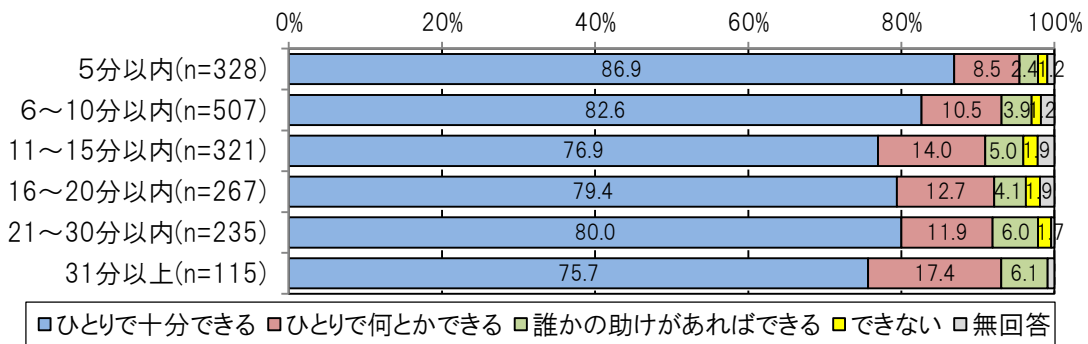

[かかりつけ医への移動について]

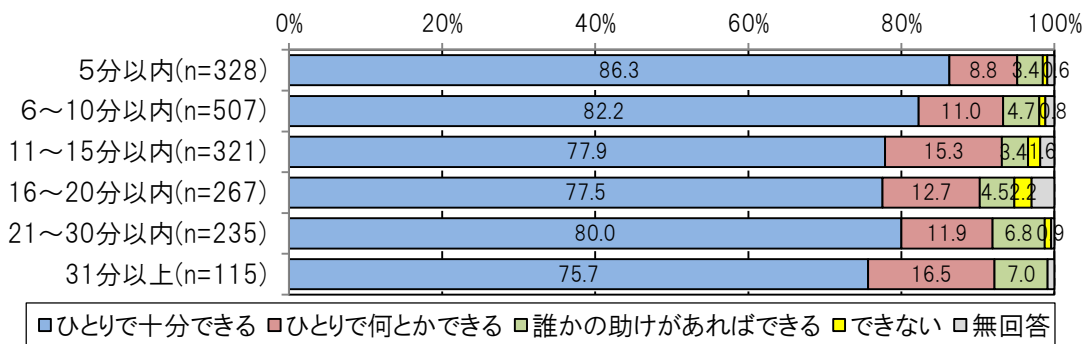

[金融機関（預貯金）への移動について]

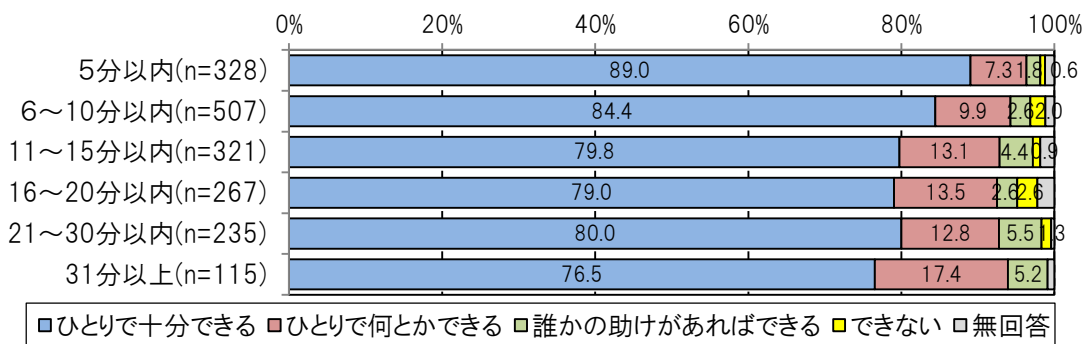

■ 自宅から最寄りのバス停までの時間別（徒歩） × 現在の外出状況

[買物（食料品）先への移動について]

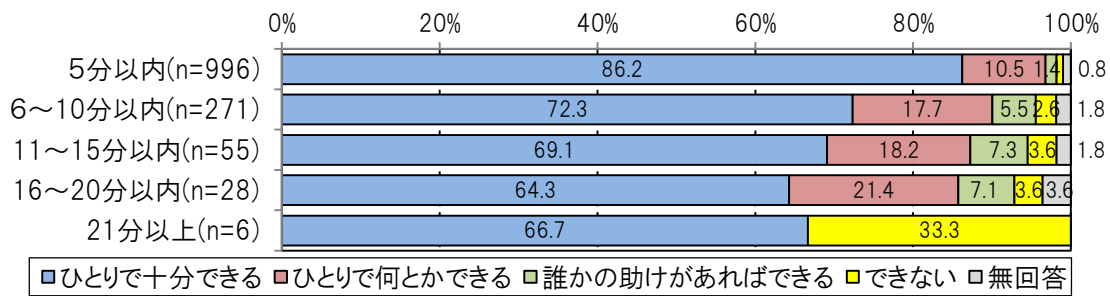

[買物（衣料品）先への移動について]

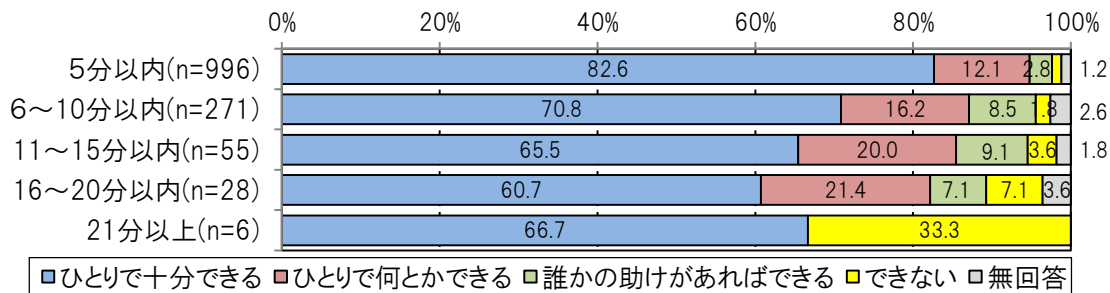

[かかりつけ医への移動について]

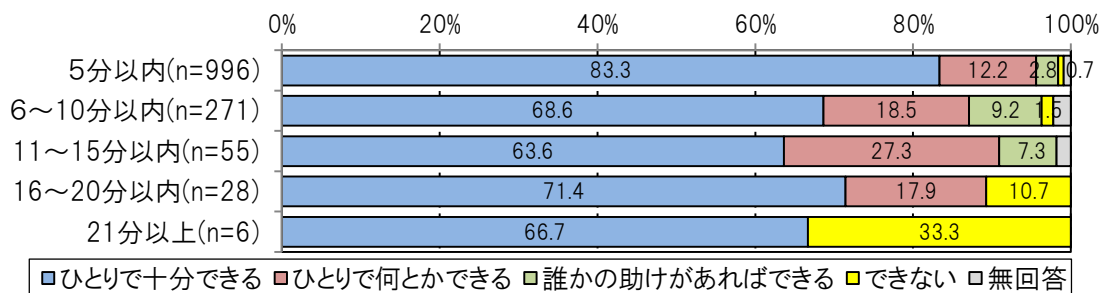

[金融機関（預貯金）への移動について]

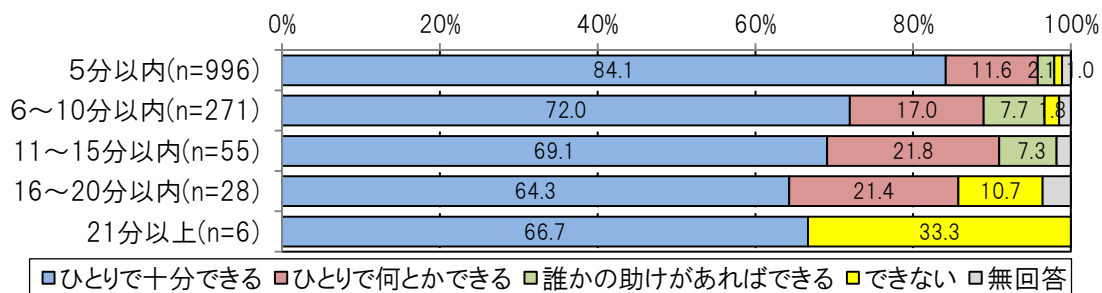

■地域別×将来の移動に対する不安度

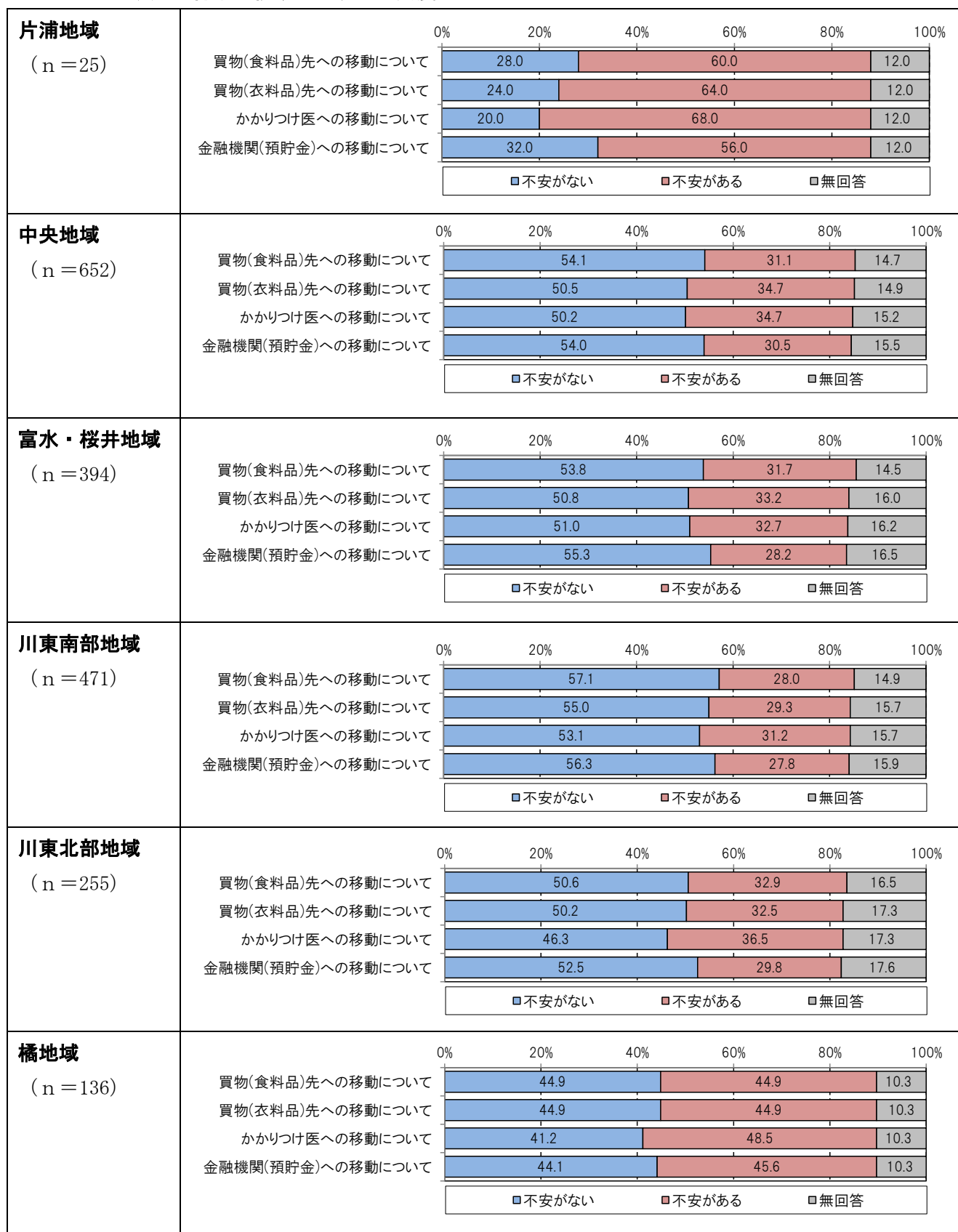

■性別×将来の移動に対する不安度

[買物（食料品）先への移動について]

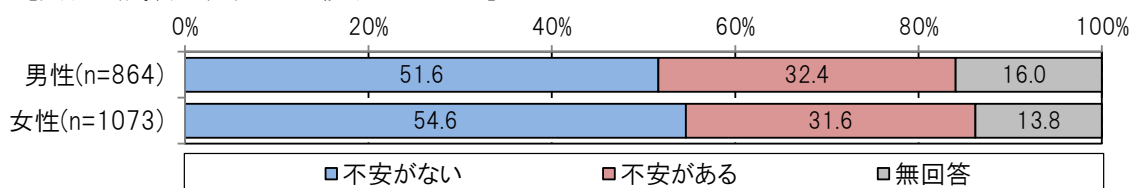

[買物（衣料品）先への移動について]

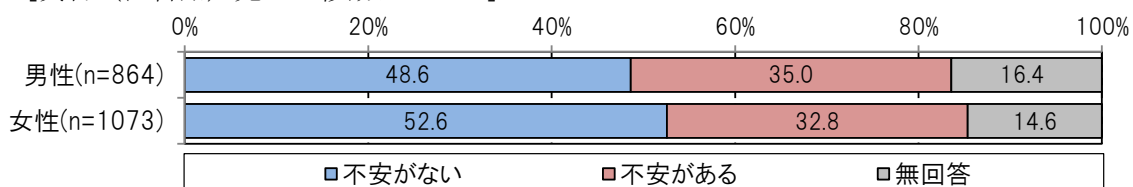

[かかりつけ医への移動について]

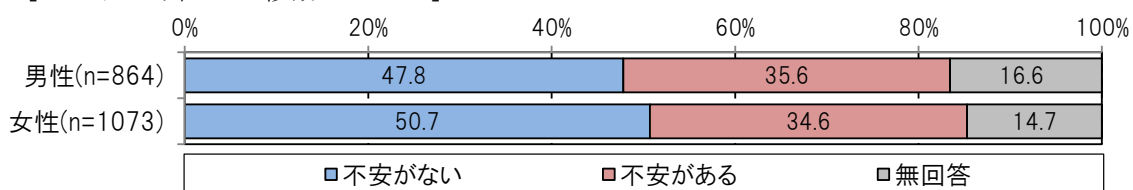

[金融機関（預貯金）への移動について]

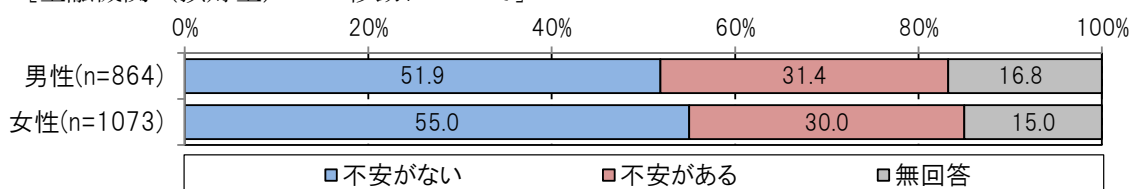

■自動車運転免許有無別×将来の移動に対する不安度

[買物（食料品）先への移動について]

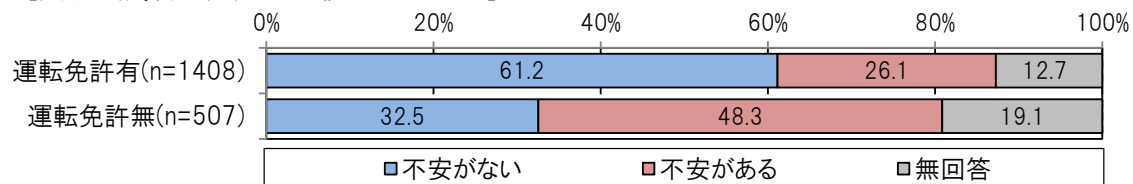

[買物（衣料品）先への移動について]

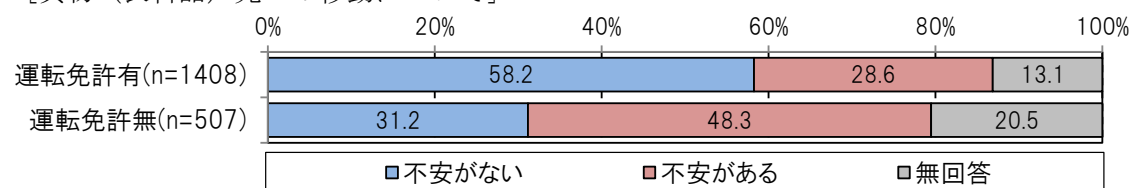

[かかりつけ医への移動について]

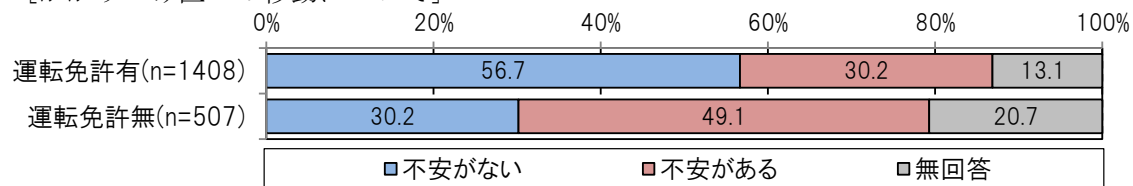

[金融機関（預貯金）への移動について]

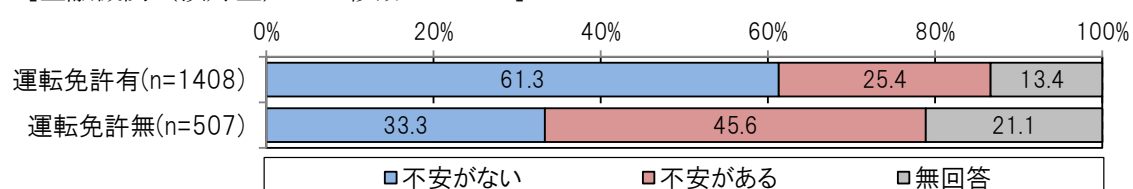

■年代別×将来の移動に対する不安度

[買物（食料品）先への移動について]

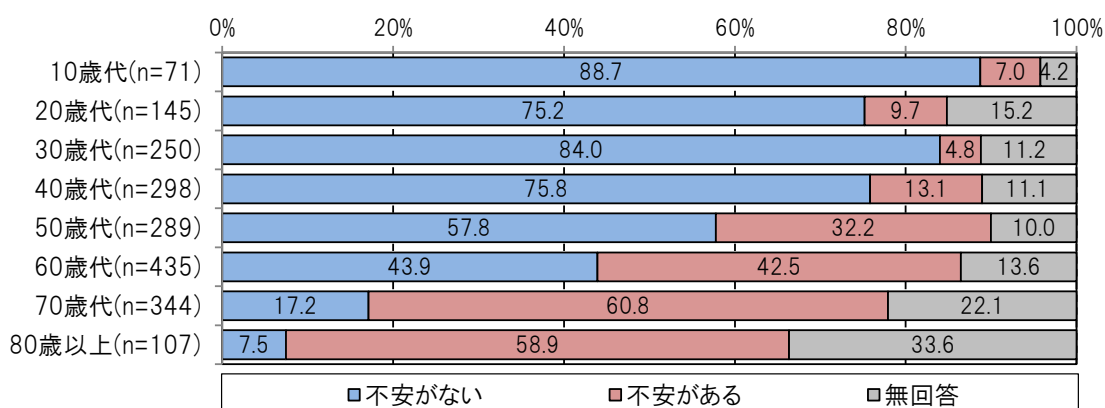

[買物（衣料品）先への移動について]

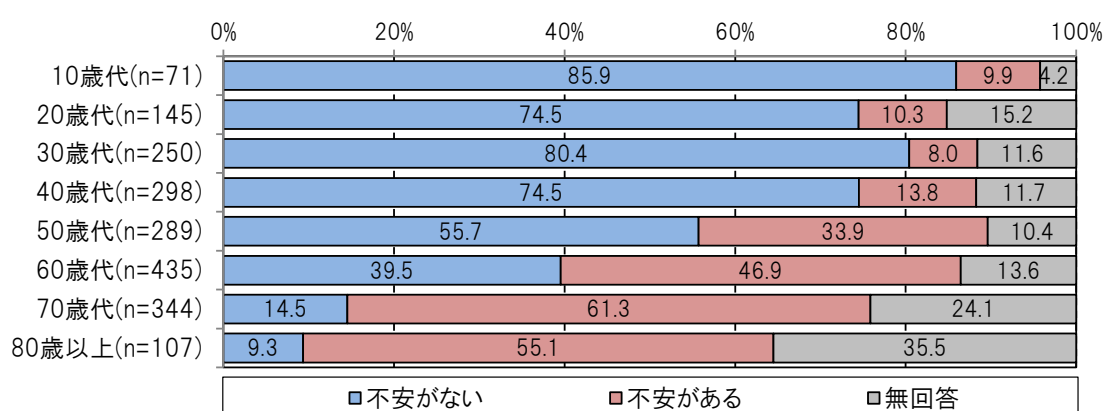

[かかりつけ医への移動について]

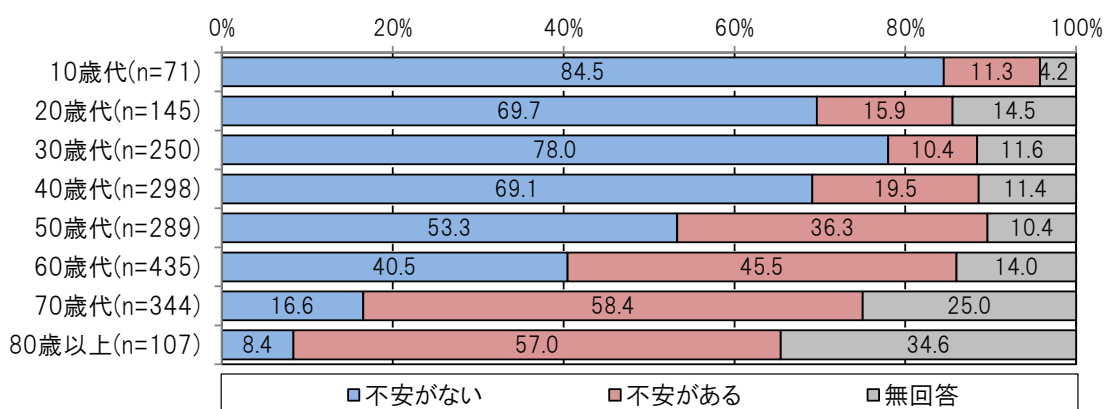

[金融機関（預貯金）への移動について]

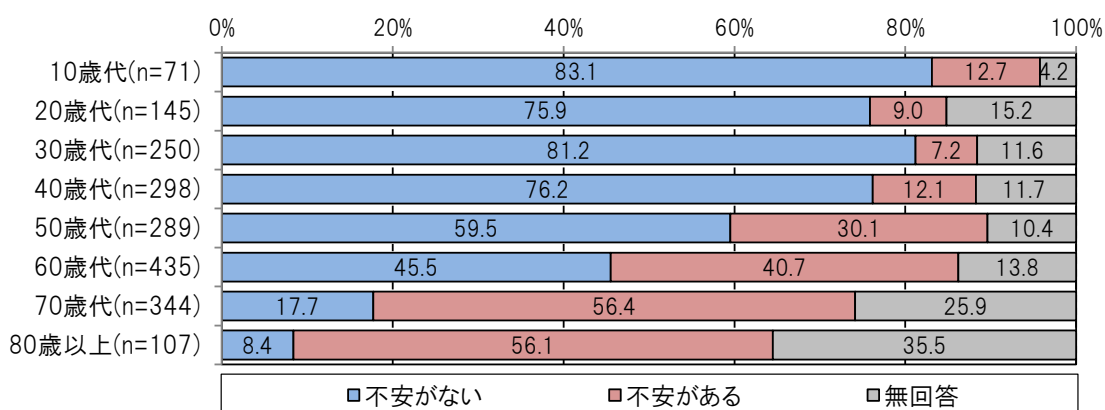

■ 自宅から最寄りの鉄道駅までの時間別（徒歩）× 将来の移動に対する不安度

[買物（食料品）先への移動について]

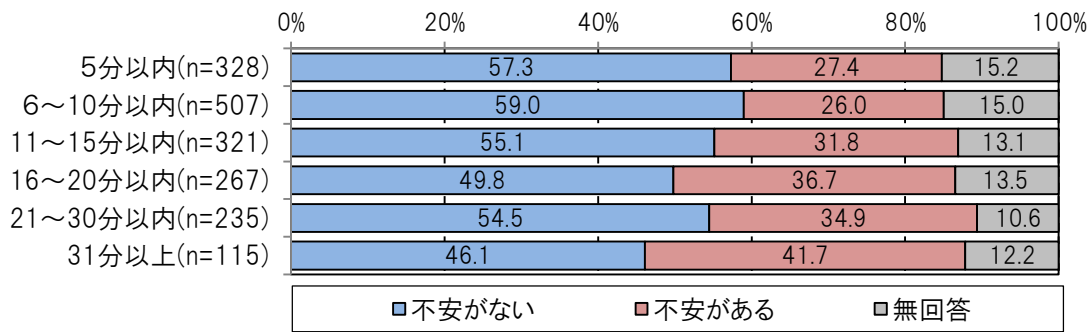

[買物（衣料品）先への移動について]

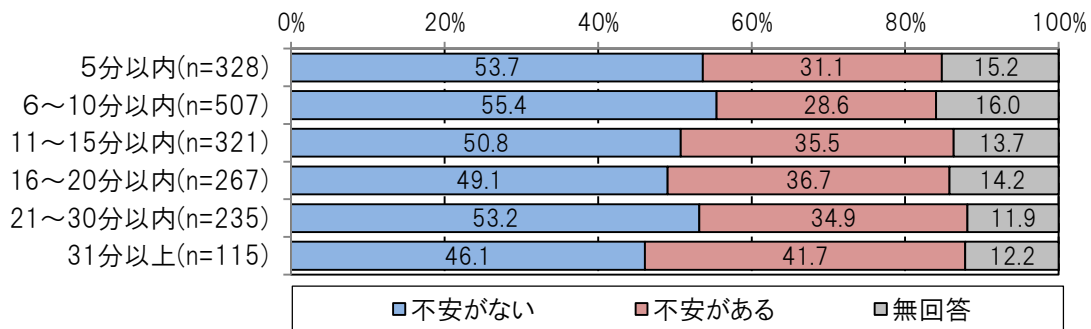

[かかりつけ医への移動について]

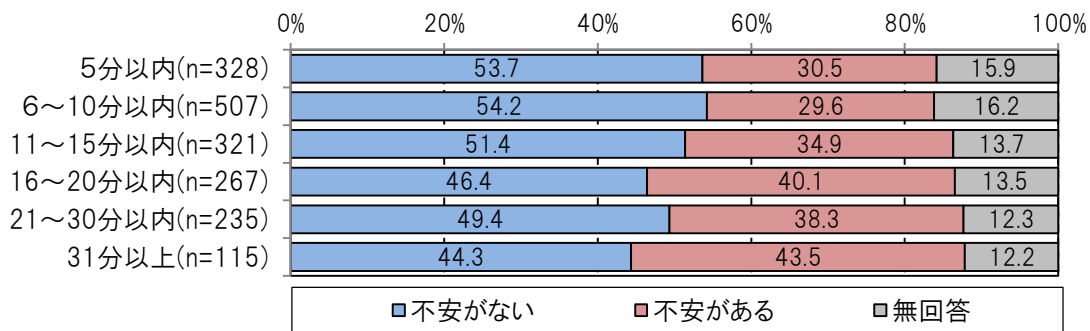

[金融機関（預貯金）への移動について]

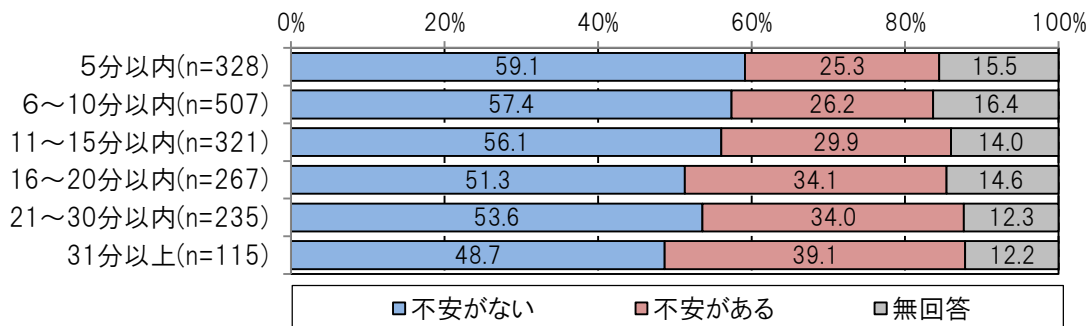

■ 自宅から最寄りのバス停までの時間別（徒歩）× 将来の移動に対する不安度

[買物（食料品）先への移動について]

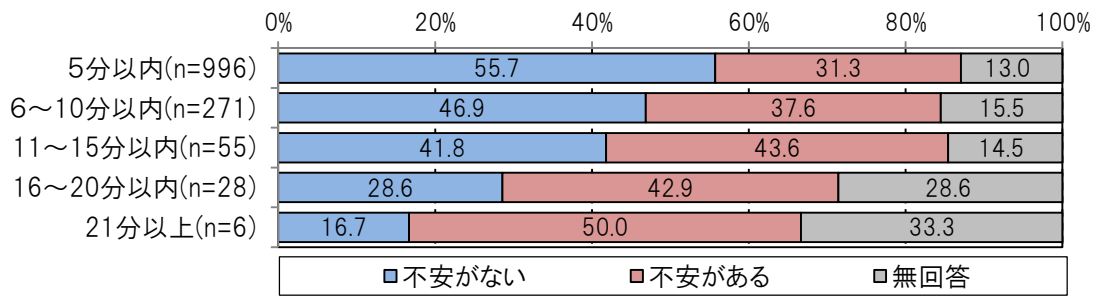

[買物（衣料品）先への移動について]

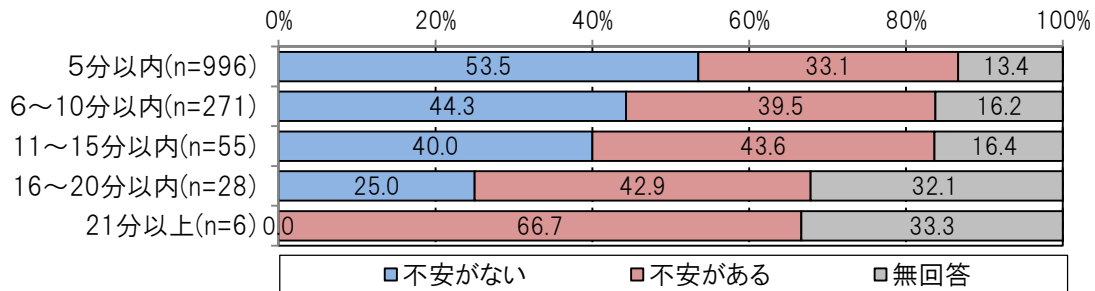

[かかりつけ医への移動について]

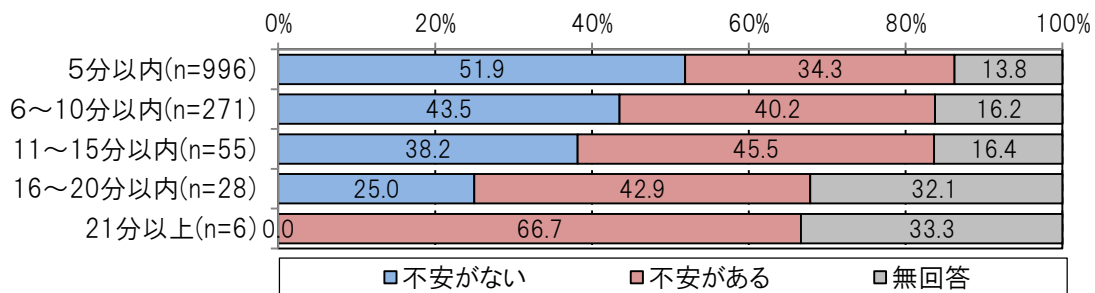

[金融機関（預貯金）への移動について]

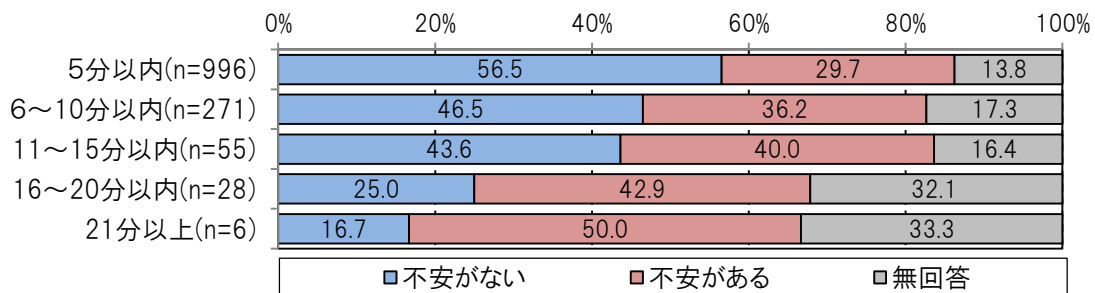

(3) 買物（食料品）に関する外出について

- ・買物（食料品）で一番よく利用する店舗は、「小田原百貨店（15.5%）」、「イトーヨーカドー（11.9%）」、「ヤオマサ（9.1%）」の順で高く、各地域の最寄り店舗へ行かれている方が多い。
- ・外出頻度は、「週に1～2日程度」が最も高く、次いで「週に3～4日程度」となっている。
- ・店舗への交通手段は、「車を自分で運転」が43.2%と最も高く、公共交通（鉄道、路線バス）は4.4%となっており、鉄道を利用されている場合の自宅から駅までの交通手段は「徒歩」が高い。
- ・店舗別に利用交通手段を見ると、小田原ラスカや小田原駅周辺へは片浦地域や中央地域から鉄道や路線バスで移動しているものの、各地域の最寄りのスーパーへ自動車（自分で運転）や徒歩、自転車により移動する方が多い。

■買物（食料品）で一番よく利用する店舗

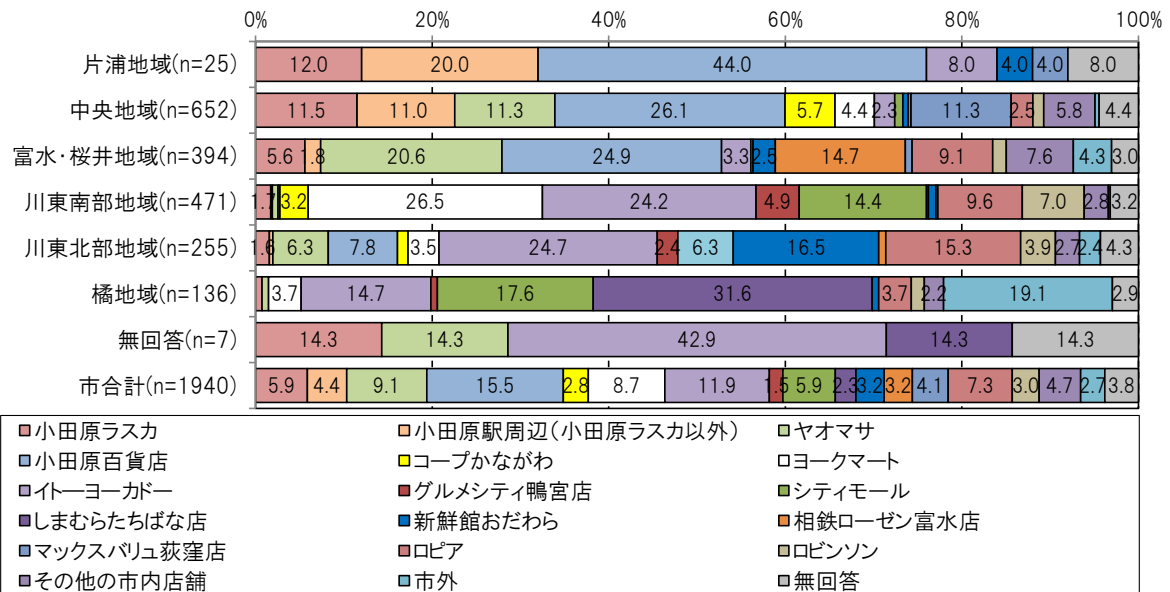

(ヤオマサ支店の件数及び構成比)

	件数				合計	全体に対する構成比				
	中町店	久野店	蛍田店	無回答		中町店	久野店	蛍田店	無回答	合計
片浦地域						0.0%	0.0%	0.0%	0.0%	0.0%
中央地域	36	1	35	2	74	5.5%	0.2%	5.4%	0.3%	11.3%
富水・桜井地域		81			81	0.0%	20.6%	0.0%	0.0%	20.6%
川東南部地域			1	2	3	0.0%	0.0%	0.2%	0.4%	0.6%
川東北部地域		16			16	0.0%	6.3%	0.0%	0.0%	6.3%
橘地域				1	1	0.0%	0.0%	0.0%	0.7%	0.7%
無回答				1	1	0.0%	0.0%	0.0%	14.3%	14.3%
市合計	36	98	36	6	176	1.9%	5.1%	1.9%	0.3%	9.1%

(小田原百貨店支店の件数及び構成比)

	件数				合計	全体に対する構成比				
	栢山店	寿町店	板橋店	無回答		栢山店	寿町店	板橋店	無回答	合計
片浦地域			11		11	0.0%	0.0%	0.0%	0.0%	0.0%
中央地域	1	87	80	2	170	0.2%	13.3%	12.3%	0.3%	26.1%
富水・桜井地域	95	3			98	24.1%	0.8%	0.0%	0.0%	24.9%
川東南部地域			1		1	0.0%	0.0%	0.2%	0.0%	0.2%
川東北部地域	15	5			20	5.9%	2.0%	0.0%	0.0%	7.8%
橘地域						0.0%	0.0%	0.0%	0.0%	0.0%
無回答						0.0%	0.0%	0.0%	0.0%	0.0%
市合計	111	95	92	2	300	5.7%	4.9%	4.7%	0.1%	15.5%

(コープかながわ支店の件数及び構成比)

	件数				全体に対する構成比			
	寿町店	国府津店	無回答	合計	寿町店	国府津店	無回答	合計
片浦地域					0.0%	0.0%	0.0%	0.0%
中央地域	37			37	5.7%	0.0%	0.0%	5.7%
富水・桜井地域					0.0%	0.0%	0.0%	0.0%
川東南部地域	8	4	3	15	1.7%	0.8%	0.6%	3.2%
川東北部地域	2		1	3	0.8%	0.0%	0.4%	1.2%
橘地域					0.0%	0.0%	0.0%	0.0%
無回答					0.0%	0.0%	0.0%	0.0%
市合計	47	4	4	55	2.4%	0.2%	0.2%	2.8%

(ヨークマート支店の件数及び構成比)

	件数				全体に対する構成比			
	鴨宮店	酒匂店	無回答	合計	鴨宮店	酒匂店	無回答	合計
片浦地域					0.0%	0.0%	0.0%	0.0%
中央地域	3	24	2	29	0.5%	3.7%	0.3%	4.4%
富水・桜井地域					0.0%	0.0%	0.0%	0.0%
川東南部地域	61	37	27	125	13.0%	7.9%	5.7%	26.5%
川東北部地域	3	4	2	9	1.2%	1.6%	0.8%	3.5%
橘地域	1	4		5	0.7%	2.9%	0.0%	3.7%
無回答					0.0%	0.0%	0.0%	0.0%
市合計	68	69	31	168	3.5%	3.6%	1.6%	8.7%

■買物（食料品）への外出頻度

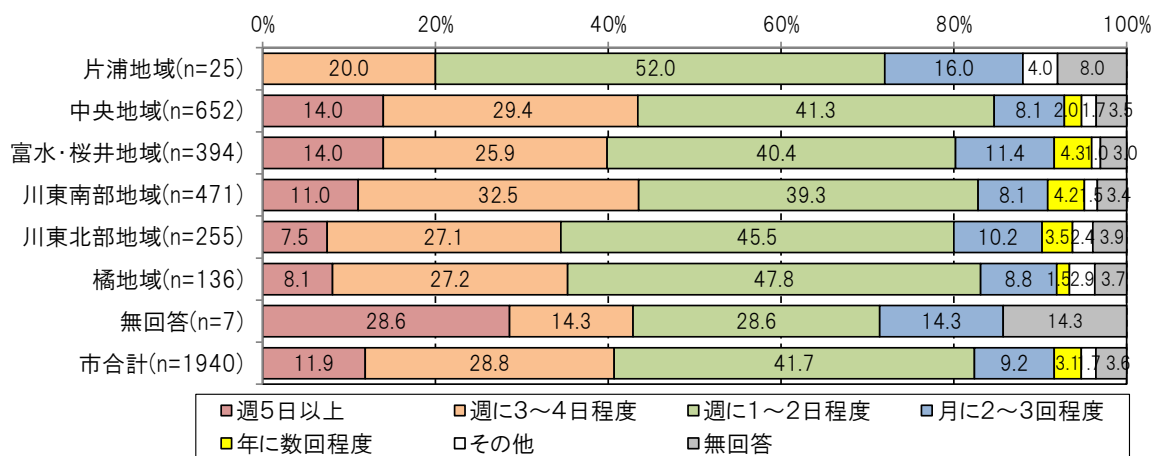

■買物（食料品）への利用交通手段と自宅から駅までの交通手段（鉄道を利用されている方）

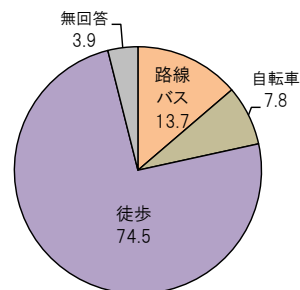
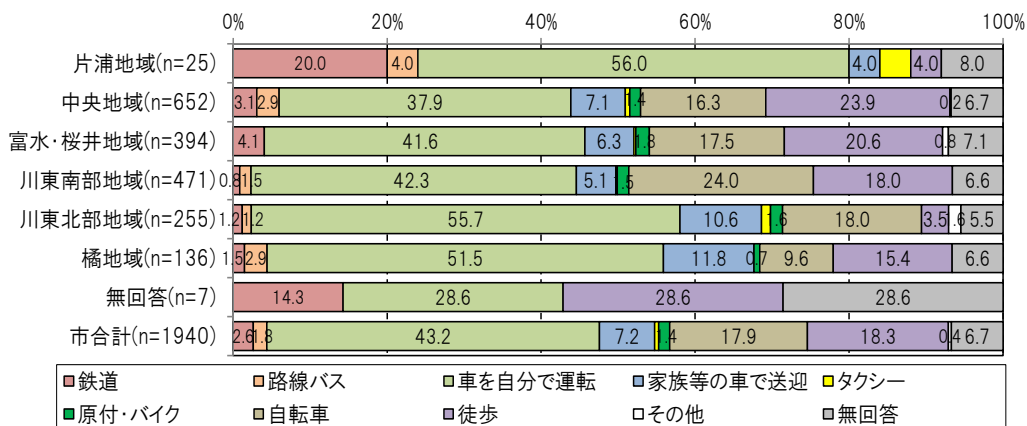

■買物（食料品）で一番よく利用する店舗×利用交通手段

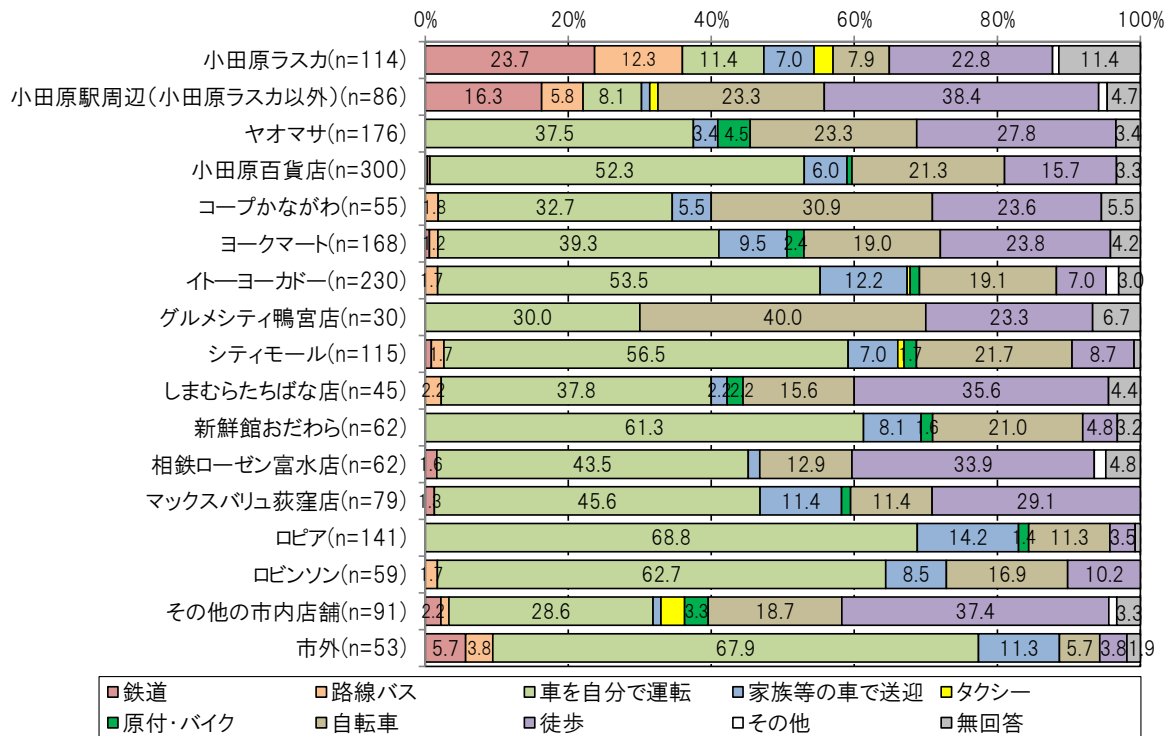

(4) 買物（食料品以外の衣料品等）に関する外出について

- ・買物（食料品以外の衣料品等）で一番よく利用する店舗は、「イトーヨーカドー（19.8%）」、「ロビンソン（19.3%）」、「シティモール（10.9%）」と巡礼街道沿いの郊外的大型店で高く、イトーヨーカドーとロビンソンを合わせると、ダイナシティへは4割弱を占めている。
- ・地域別に見ると、ダイナシティへは酒匂川西側に位置する川東南部地域や川東北部地域、橘地域で市平均（39.1%）より高いが、中央地域で31.5%、富水・桜井地域で27.2%と酒匂川を渡る東西方向を移動する方も高い。一方、小田原ラスカ及び小田原駅周辺へは、中央地域や富水・桜井地域から鉄道や自転車、徒歩により移動しているが、酒匂川東側エリアからの移動は少ない。
- ・店舗への交通手段は、買物（食料品）と同様に、「車を自分で運転」が45.6%と最も高いものの、公共交通（鉄道、路線バス）は12.3%と買物（食料品）と比較してやや高い。鉄道を利用されている場合の自宅から駅までの交通手段は「徒歩」が高い。

■買物（衣料品）で一番よく利用する店舗

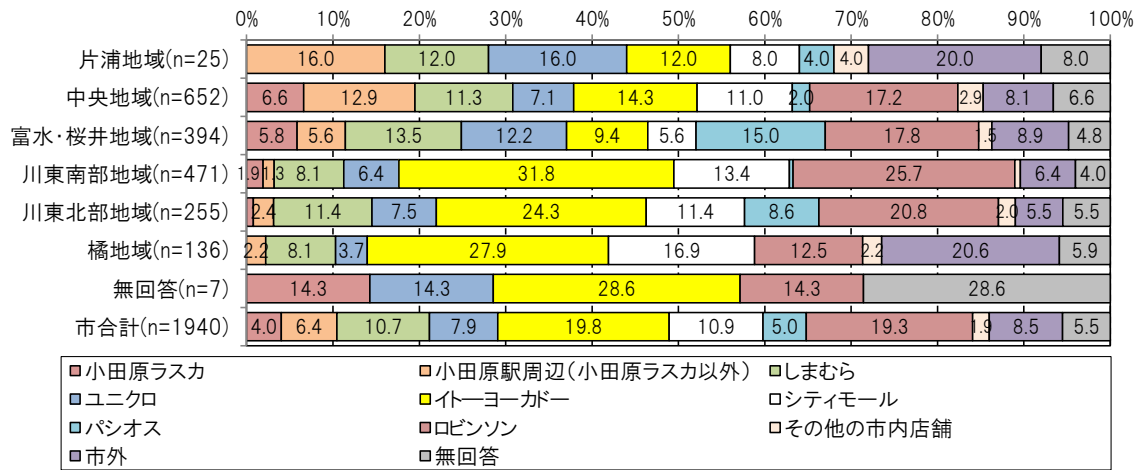

(しまむら支店の件数及び構成比)

	件数					全体に対する構成比						
	栢山店	富水店	東町店	シティモール店	無回答	合計	栢山店	富水店	東町店	シティモール店	無回答	合計
片浦地域			1	2		3	0.0%	0.0%	4.0%	8.0%	0.0%	12.0%
中央地域	4		54	5	11	74	0.6%	0.0%	8.3%	0.8%	1.7%	11.3%
富水・桜井地域	42	6		1	4	53	10.7%	1.5%	0.0%	0.3%	1.0%	13.5%
川東南部地域			13	24	1	38	0.0%	0.0%	2.8%	5.1%	0.2%	8.1%
川東北部地域	8	1	3	11	6	29	3.1%	0.4%	1.2%	4.3%	2.4%	11.4%
橘地域			1	7	3	11	0.0%	0.0%	0.7%	5.1%	2.2%	8.1%
無回答						0	0.0%	0.0%	0.0%	0.0%	0.0%	0.0%
市合計	54	7	72	50	25	208	2.8%	0.4%	3.7%	2.6%	1.3%	10.7%

(ユニクロ支店の件数及び構成比)

	件数				全体に対する構成比			
	富水店	シティモール店	無回答	合計	富水店	シティモール店	無回答	合計
片浦地域	3	1		4	12.0%	4.0%	0.0%	16.0%
中央地域	24	10	12	46	3.7%	1.5%	1.8%	7.1%
富水・桜井地域		46	2	48	0.0%	11.7%	0.5%	12.2%
川東南部地域	28		2	30	5.9%	0.0%	0.4%	6.4%
川東北部地域	15	4		19	5.9%	1.6%	0.0%	7.5%
橘地域	5			5	3.7%	0.0%	0.0%	3.7%
無回答			1	1	0.0%	0.0%	14.3%	14.3%
市合計	75	61	17	153	3.9%	3.1%	0.9%	7.9%

■買物（衣料品）への利用交通手段

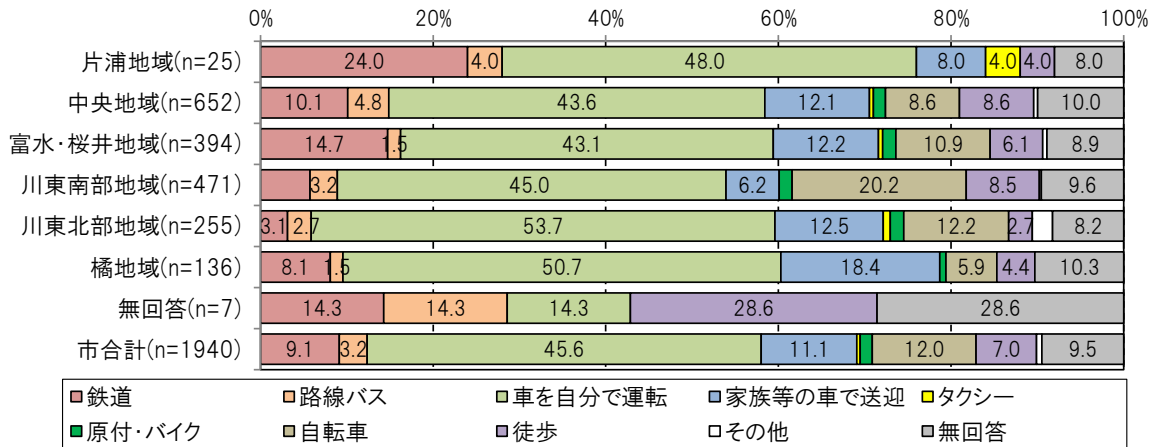

■自宅から駅までの交通手段（鉄道を利用されている方）

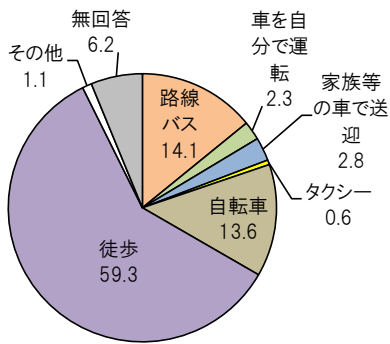

■買物（衣料品）で一番よく利用する店舗×利用交通手段

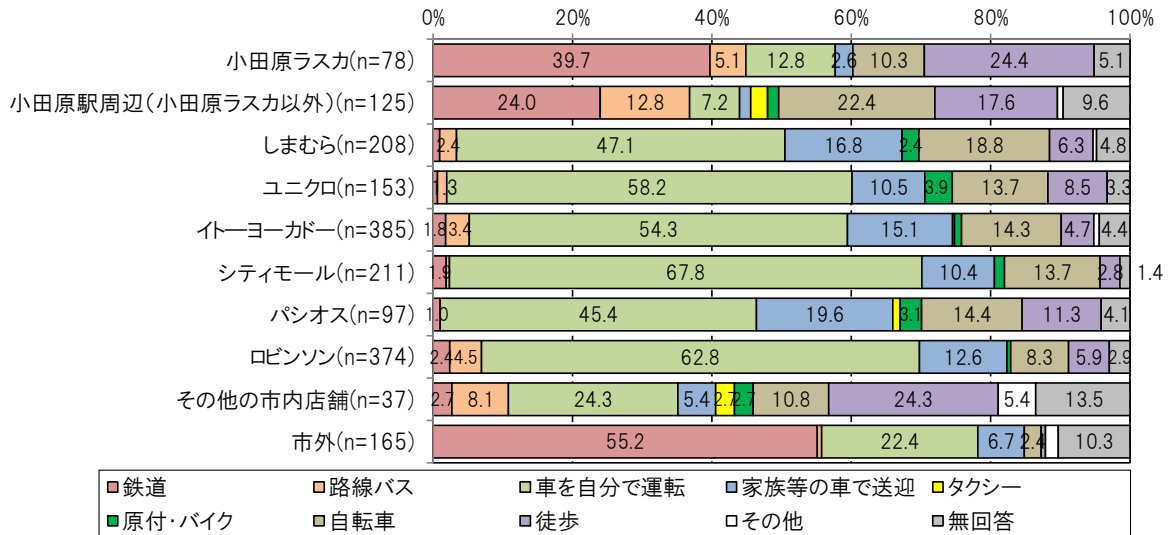

(5) 通院について

- ・通院に行く頻度は、「定期的に通院」が48.5%、「具合の悪い時や病気にかかった時のみ通院している」が45.5%とほぼ同程度となっており、定期的に通院している方の頻度は「月に2～3回程度(32.5%)」、「年に数回程度(30.1%)」の順で高い。年齢が高くなるほど「定期的に通院している」割合や通院頻度が高くなっている。
- ・市内で定期的に通院している医療機関は、「市立病院(78件)」と「山近記念総合病院(71件)」で顕著に多く、次いで「間中病院(26件)」「吉田整形外科病院(26件)」「小田原循環器病院(26件)」の順となっている。
- ・地域別に見ると、各地域の最寄りの医療機関へ通院されている方が多いものの、酒匂川西側に位置する川東南部地域や川東北部地域は山近記念総合病院や小田原循環器病院等地域内の医療機関だけでなく、市立病院へ通院されている方も多い。

(各地域で上位5位以上で、かつ5件以上の医療機関) ※片浦地域は該当なし

中央地域	市立病院 28 件、間中病院 17 件、小林病院 17 件、小沢病院 15 件、吉田整形外科病院 13 件、清水内科クリニック 13 件
富水・桜井地域	市立病院 23 件、川上医院 14 件、木内医院 11 件、吉田整形外科病院 8 件、渡辺消化器科クリニック 8 件
川東南部地域	山近記念総合病院 42 件、市立病院 14 件、小田原循環器病院 12 件、さかわ内科クリニック 11 件、福井内科消化器科クリニック 8 件
川東北部地域	市立病院 11 件、山近記念総合病院 9 件
橘地域	山近記念総合病院 8 件、武井内科医院 6 件、ときわ内科クリニック 6 件

- ・医療機関への交通手段は、「車を自分で運転」が35.9%と最も高く、公共交通(鉄道、路線バス)は14.9%で、公共交通への転換の可能性がある「家族等の車で送迎」が9.9%、「タクシー」が2.0%を占めている。

■通院に行く頻度

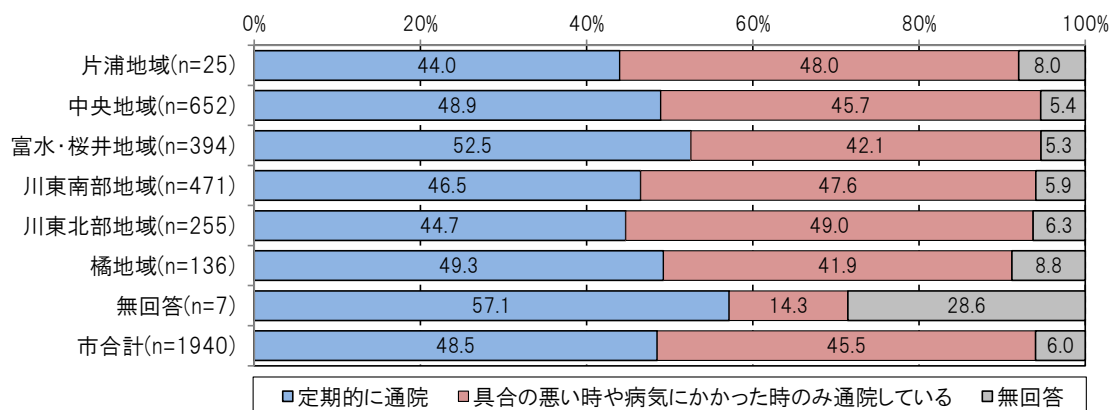

■年代別×通院に行く頻度

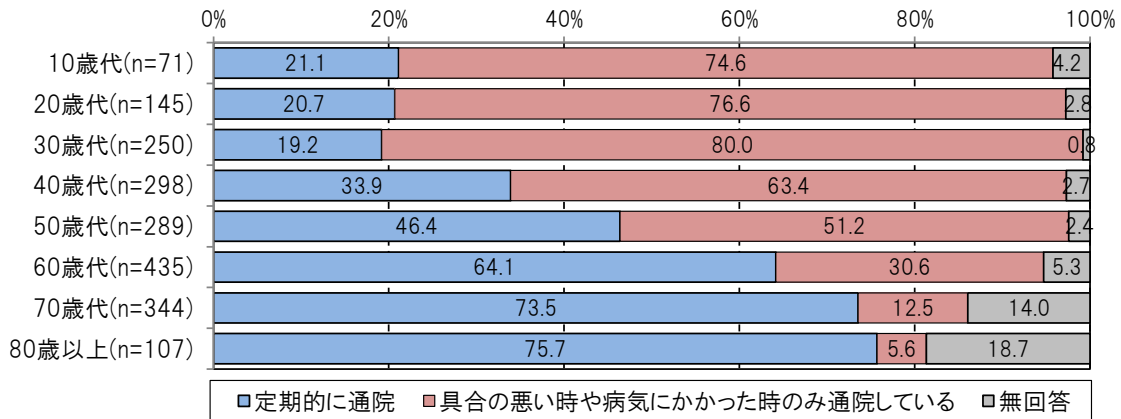

■定期的に通院している方の通院頻度

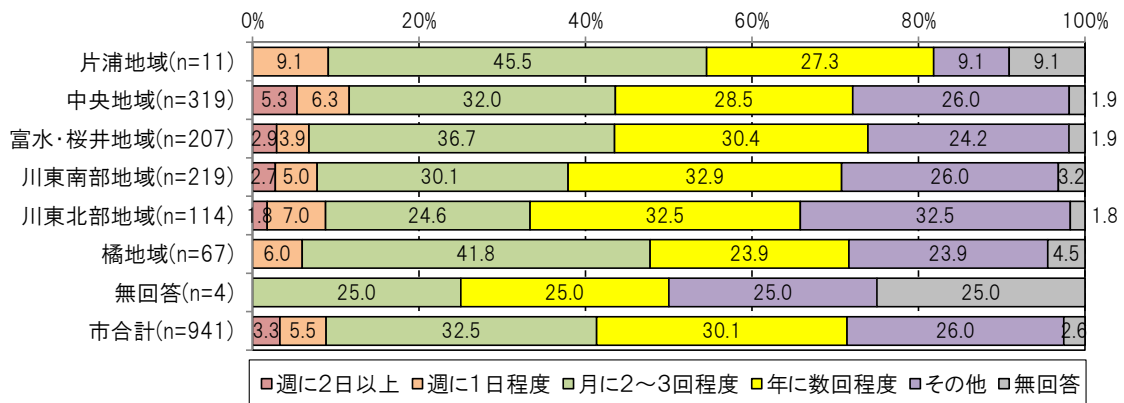

■年代別×定期的に通院している方の通院頻度

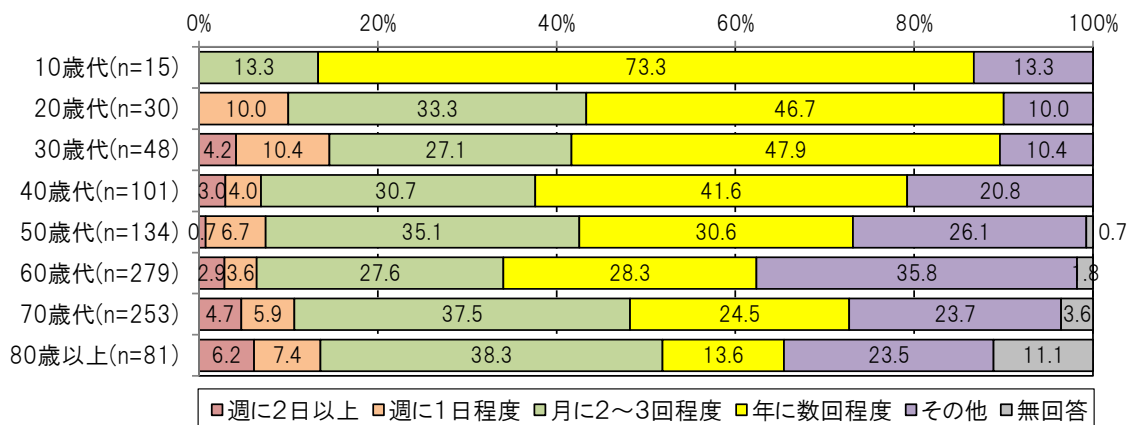

■医療機関への利用交通手段と自宅から駅までの交通手段（鉄道を利用されている方）

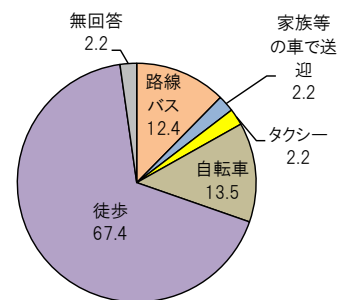
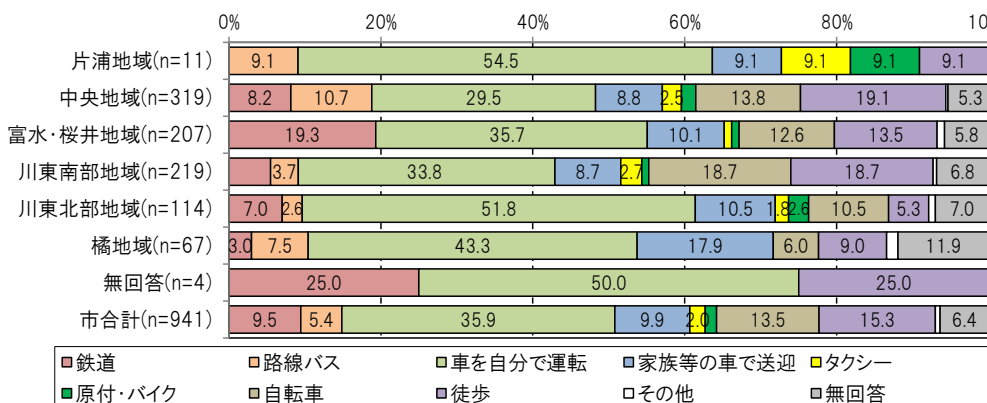

■定期的に通院している医療機関

(市内、5件以上)

	片浦地域	中央地域	富水・桜井地域	川東南部地域	川東北部地域	橘地域	合計
市立病院		28	23	14	11	2	78
山近記念総合病院	1	6	5	42	9	8	71
間中病院	1	17	3	1	4		26
吉田整形外科医院	2	13	8	1	2		26
小田原循環器病院		3	7	12	3	1	26
小沢病院		15	1	2	1	1	20
小林病院		17	1				18
清水内科クリニック	1	13	1	2			17
福井内科消化器科クリニック		1	3	8	4	1	17
川上医院		1	14		1		16
木内医院		4	11				15
さかわ内科クリニック		2		11	1		14
雨宮内科医院		5	4	2	3		14
西湘病院		8	1	4			13
丹羽病院		5	2	3	3		13
安間医院		10			1		11
小島クリニック	1	1	1	3	3	1	10
渡辺消化器科クリニック			8	1	1		10
平原眼科クリニック		1	1	7		1	10
鈴木脳外科内科クリニック		1	5	1	3		10
蛭田診療所		1	6		2		9
渡辺内科クリニック		2	5	1	1		9
武井内科医院				3		6	9
もてぎクリニック			7		1		8
銀座クリニック		7		1			8
山田クリニック		5	1	1		1	8
小澤病院	1	6		1			8
竹田整形外科クリニック		4	1	3			8
久保クリニック			1	5	1		7
ときわ内科クリニック						6	6
ハートクリニック		2	3		1		6
杏林堂クリニック		1		5			6
菊地医院	1	4	1				6
近藤整形外科クリニック		3	2		1		6
山口医院		1		4	1		6
西川医院				5	1		6
富田医院				1	4		5
しらすぎクリニック内科		4		1			5
たかくら眼科				4	1		5
マナクリニック		1		2	2		5
米山クリニック			5				5
合計	8	192	131	151	66	28	576

(市外)

	片浦地域	中央地域	富水・桜井地域	川東南部地域	川東北部地域	橘地域	合計
伊勢原市		10	6	5	4		25
横浜市		1		3	2		6
開成町			2				2
厚木市			1	2	1		4
松田町		1	1	1	4	1	8
秦野市		1	1		2	2	6
相模原市		1					1
大井町			1		3		4
大磯町		1		1		7	9
大和市					1		1
長泉町		1					1
東京都		5	3		1	1	10
湯河原町		1	2	1			4
南足柄市		2	9	1	1	1	14
二宮町				2		16	18
箱根町		1					1
富士吉田市			1				1
平塚市		1			1	4	6
茅ヶ崎市		1					1
合計	0	27	27	16	20	32	122

■定期的に通院している市内医療機関（10件以上）×利用交通手段

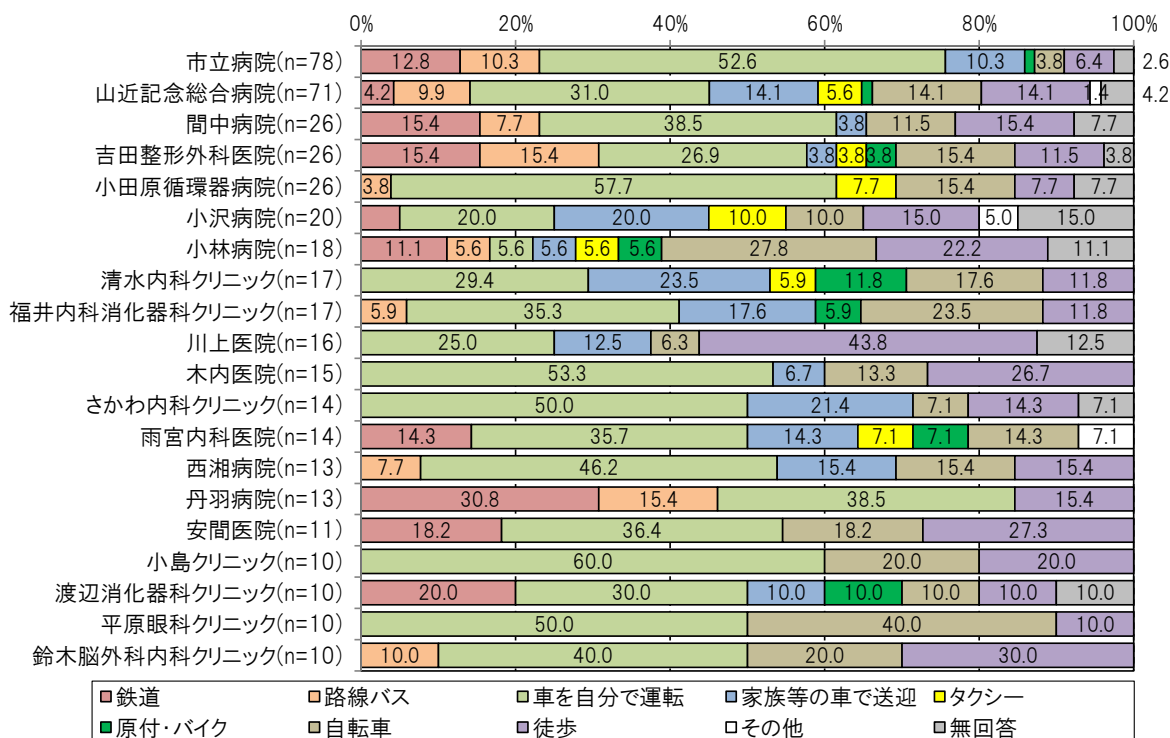

■定期的に通院している市外医療機関（2件以上）×利用交通手段

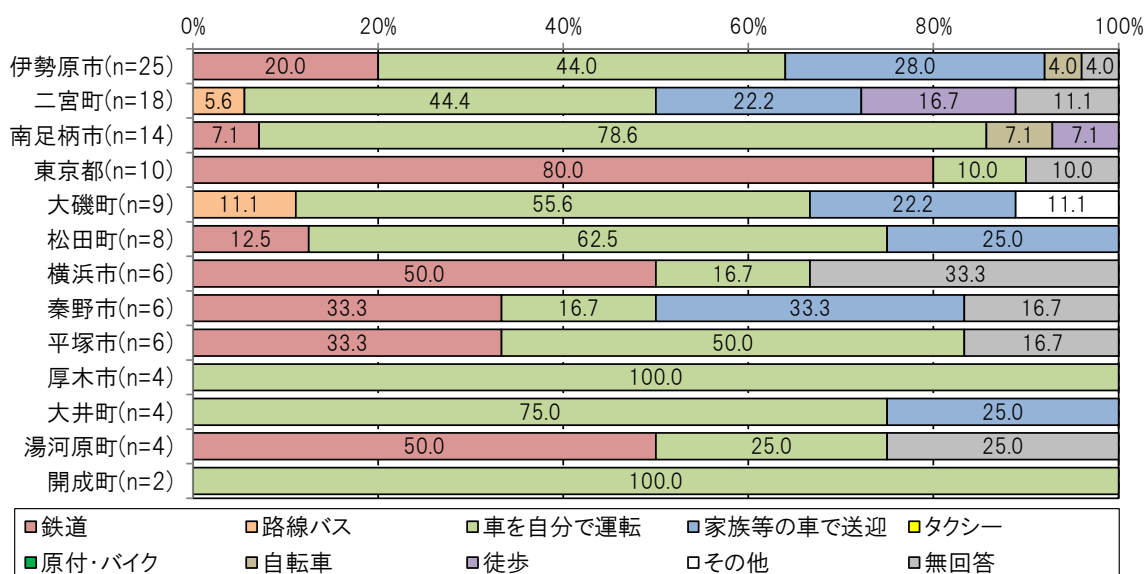

(6) 通勤・通学について

- ・通勤・通学先は「市内」が51.4%、「市外」が48.6%と同程度となっており、市内への通勤・通学先は中央地域～中央地域、川東南部地域～川東南部地域への移動が多い。
- ・通勤・通学の頻度は、「週に5日以上」が76.7%と最も高い。
- ・通勤・通学へ行く時に利用する交通手段は、「車を自分で運転(35.5%)」、「鉄道(34.3%)」の順で高く、「路線バス」は中央地域、川東南部地域のみで2.1%と低い。鉄道を利用されている場合の自宅から駅までの交通手段は「徒歩」「自転車」が高い。

■通勤・通学先

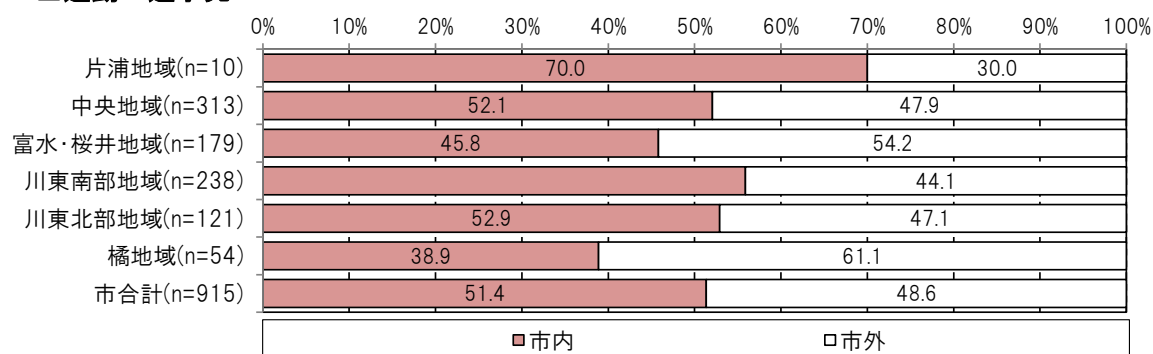

■市内への通勤・通学先

	片浦地域	中央地域	富水・桜井地域	川東南部地域	川東北部地域	橋地域	合計
栄町		22	11	6	2	1	42
酒匂		4		17	3	3	27
菰窪	2	11	3	6	3	1	26
扇町	1	13	5	6			25
中里		2	2	15	5	1	25
鴨宮		6	1	11	4	1	23
城山		13	5	4		1	23
久野		17	2	1	2		22
国府津				13	1	1	15
寿町		9	1	1	4		15
成田		4	4	2	4	1	15
小八幡		3		3	3	3	12
前川	1	1		7	3		12
高田		1	1	5	4		11
東町		4	2	2	2	1	11
本町		5	2	2	2		11
浜町		8	1			1	10
蓮正寺		2	6	2			10
早川		7	1			1	9
南鴨宮		2		6		1	9
堀之内		3	5	1			9
飯泉		6	2				8
栢山		2	4		1		7
千代				2	5		7
飯田岡			4		2		6
風祭	2		2	1			5
根府川	1			2	1		4
西大友			1		3		4
中町		2	1	1			4
板橋		2	1	1			4
鬼柳			2			1	3
穴部		1	1		1		3
新屋			2		1		3
曾我岸				1	2		3
曾比			2	1			3
中曽根		1	2				3
北ノ窪		2	1				3
合計	7	153	77	119	58	18	432

通勤・通学先	片浦地域	中央地域	富水・桜井地域	川東南部地域	川東北部地域	橋地域	合計
住まい							
片浦地域	1	5				1	7
中央地域		117	12	19	13	1	162
富水・桜井地域		38	28	4	12		82
川東南部地域	2	34	4	69	14	9	132
川東北部地域	1	16	5	16	23	3	64
橋地域		6	1	10	2	2	21
合計	4	216	50	118	64	16	468

■市外への通勤・通学先

	片浦地域	中央地域	富水・桜井地域	川東南部地域	川東北部地域	橘地域	合計
横浜市	1	18	11	23	8	6	67
東京都		28	9	17	5	5	64
箱根町		29	10	5	4		48
南足柄市		13	16	6	5		40
平塚市		14	6	6	11	3	40
秦野市	1	7	8	4	1	1	22
厚木市		5	9	3	2		19
開成町		2	5	3	2	3	15
大井町		1	6	4	4		15
藤沢市	1	5	1	2	5	1	15
茅ヶ崎市		1	4	3		1	9
伊勢原市		5	1		1	1	8
二宮町		1		2		5	8
海老名市		2	1	1	2		6
山北町			1	1	3	1	6
湯河原町		1	2	3			6
鎌倉市		1	1	3			5
松田町		1	2	1	1		5
相模原市		1	1	2		1	5
町田市		2	1	1		1	5
川崎市		1		2	1		4
大磯町		2		1		1	4
横須賀市				3			3
三島市		1		2			3
中井町						3	3
熱海市		2		1			3
八王子市			1	2			3
綾瀬市			1	1			2
沼津市		2					2
裾野市		2					2
その他		3		2	2		8
合計	3	150	97	104	57	33	445

■通勤・通学の頻度

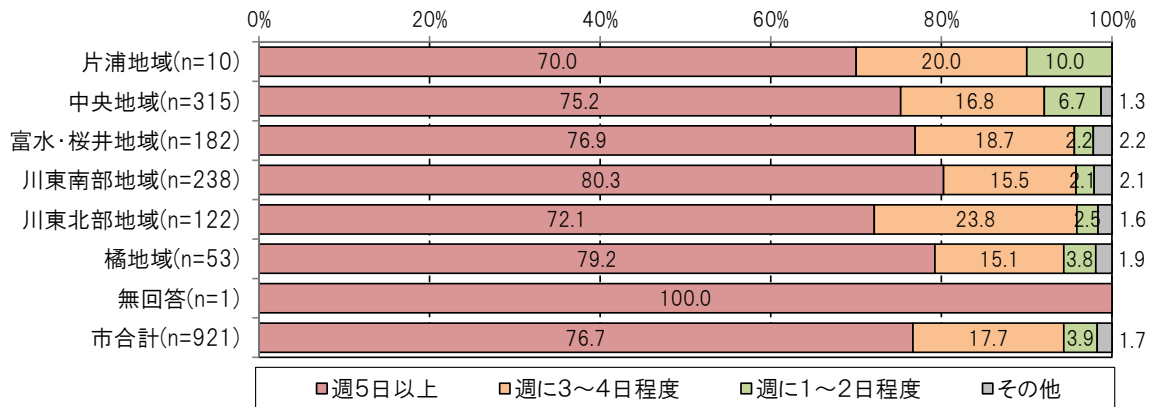

■通勤・通学先への利用交通手段と自宅から駅までの交通手段（鉄道を利用されている方）

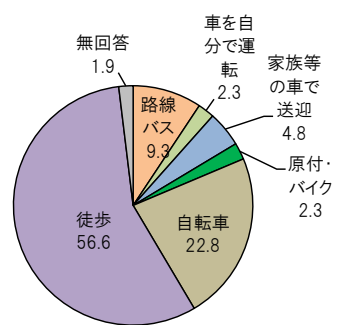
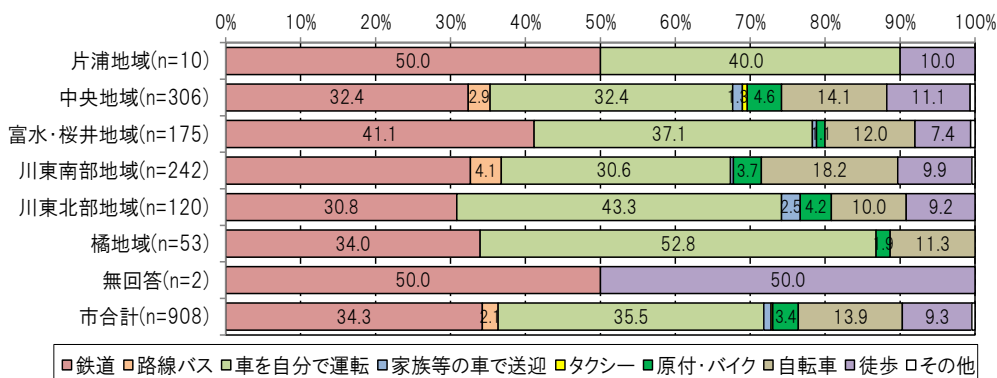

(7) 市内の路線バスの利用について

- ・市内の路線バスの利用有無は、「利用した」が 36.5%、「利用していない」が 60.1%で、利用したと回答した方は橘地域で 64.7%と高い。年齢別に見ると、利用している方は 10～60 歳代で 3 割前後を占めているが、70 歳代、80 歳代で高く、運転免許有無別に見ると、運転免許を所有していないの方が高い。自宅から最寄りのバス停までの時間別にみると、距離が遠い程、「利用した」の割合が小さく、「利用していない」の割合が高い傾向にある。
- ・路線バスの利用目的は「買物 (36.1%)」、「趣味・娯楽 (36.0%)」、「通院 (24.3%)」の順で高く、利用頻度は利用目的に対応し、「年に数回程度」、「月に 2～3 回程度」が高い。
- ・路線バスの乗車・降車バス停は、自宅近くの最寄りのバス停から中央地域と富水・桜井地域は小田原駅へ、川東南部地域は小田原駅・国府津駅・鴨宮駅へ、川東北部地域は小田原駅・国府津駅へ、橘地域は国府津駅・二宮駅へよく利用される方が多い。片浦地域や中央地域、富水・桜井地域では、鉄道を利用し、鴨宮駅からダイナシティへ移動される方や、川東南部地域や川東北部地域では、鉄道・路線バスを利用し、小田原駅から市立病院や市役所へ移動される方も若干いる。
- ・路線バスサービスに対する満足度は、「運行ルート」や「所要時間・運行の定時性」で満足度が高いものの、「運行本数・運行時間帯」で不満足度が高い。
- ・路線バスを利用しない理由は、「他の交通手段で移動しているから (49.7%)」、「バスに乗る習慣が無いから (30.6%)」、「家族等が自家用車で送迎してくれるから (18.3%)」の順で高い。

■路線バスの利用有無（最近 2 ヶ月）

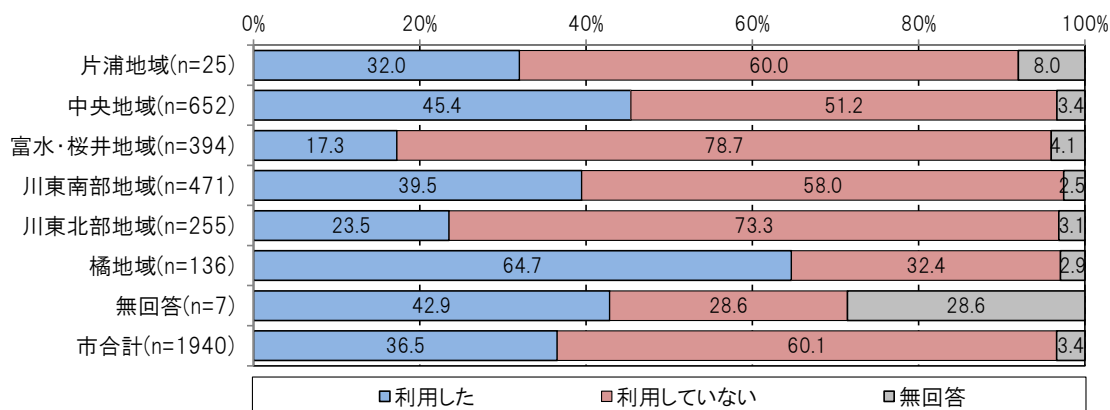

■年代別×路線バスの利用有無（最近 2 ヶ月）

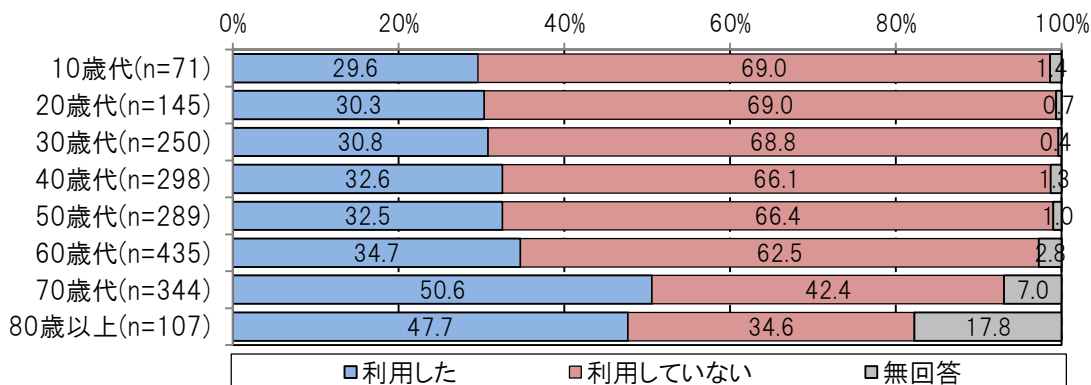

■運転免許有無別×路線バスの利用有無（最近2ヶ月）

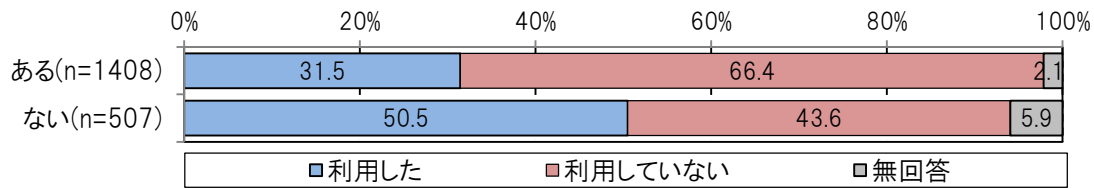

■自宅から最寄りのバス停までの時間別×路線バスの利用有無（最近2ヶ月）

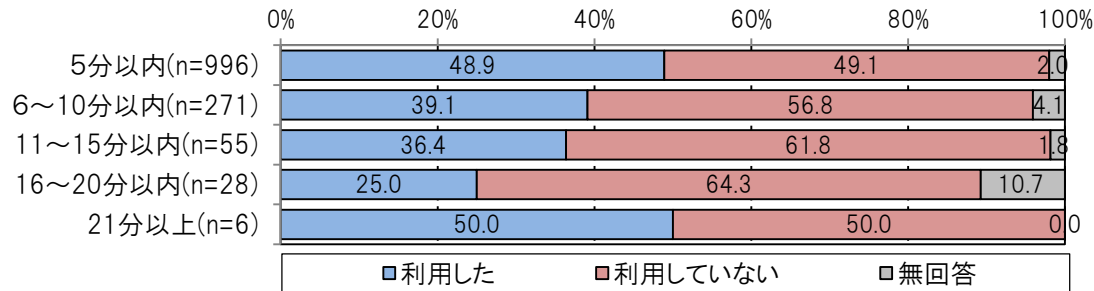

■路線バスの利用目的（n=653）

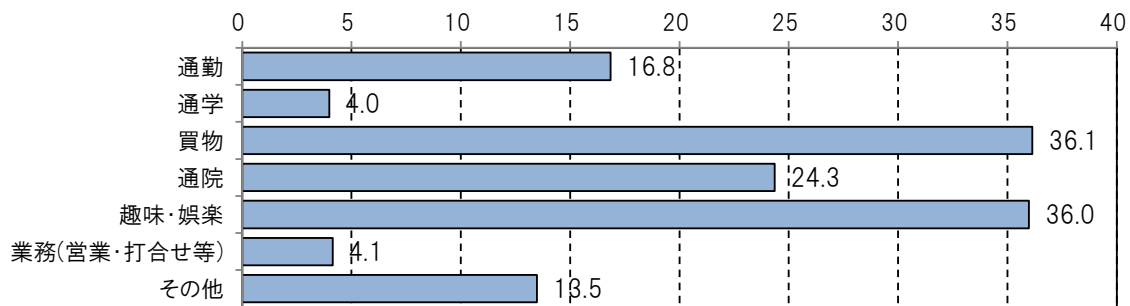

※その他（2件以上）…実家9件、飲食8件、旅行5件、お墓参り2件、用事2件

■路線バスの利用頻度

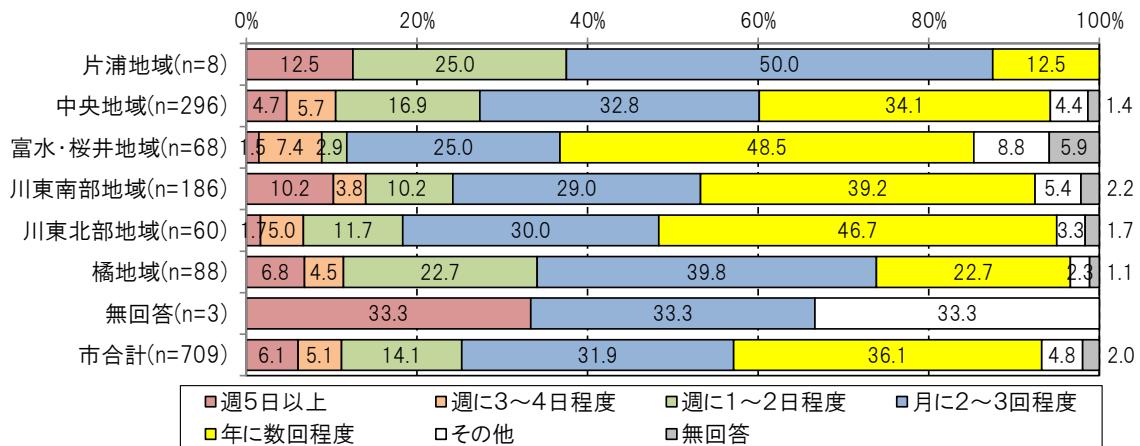

■路線バスのサービスに対する満足度

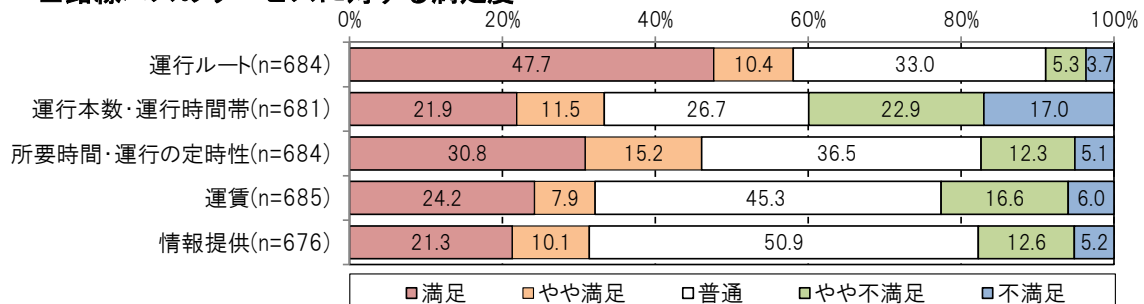

■路線バスを利用しない理由（路線バスを利用していないと回答された方のみ、市全体）

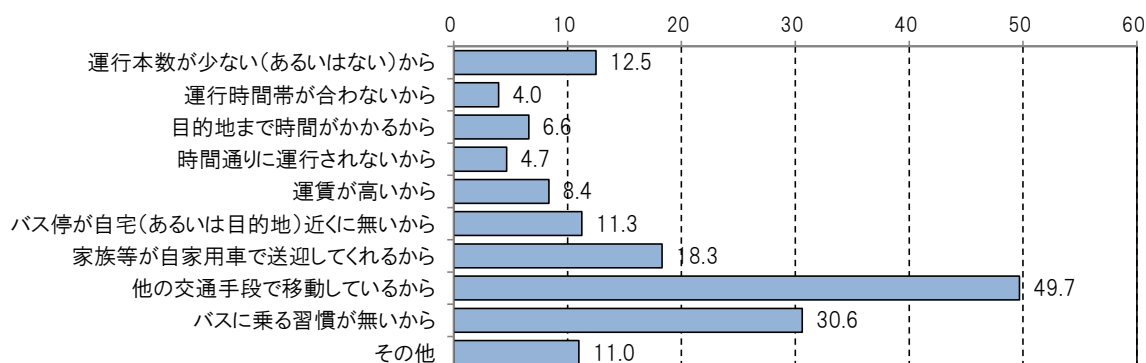

■年代別×路線バスを利用しない理由

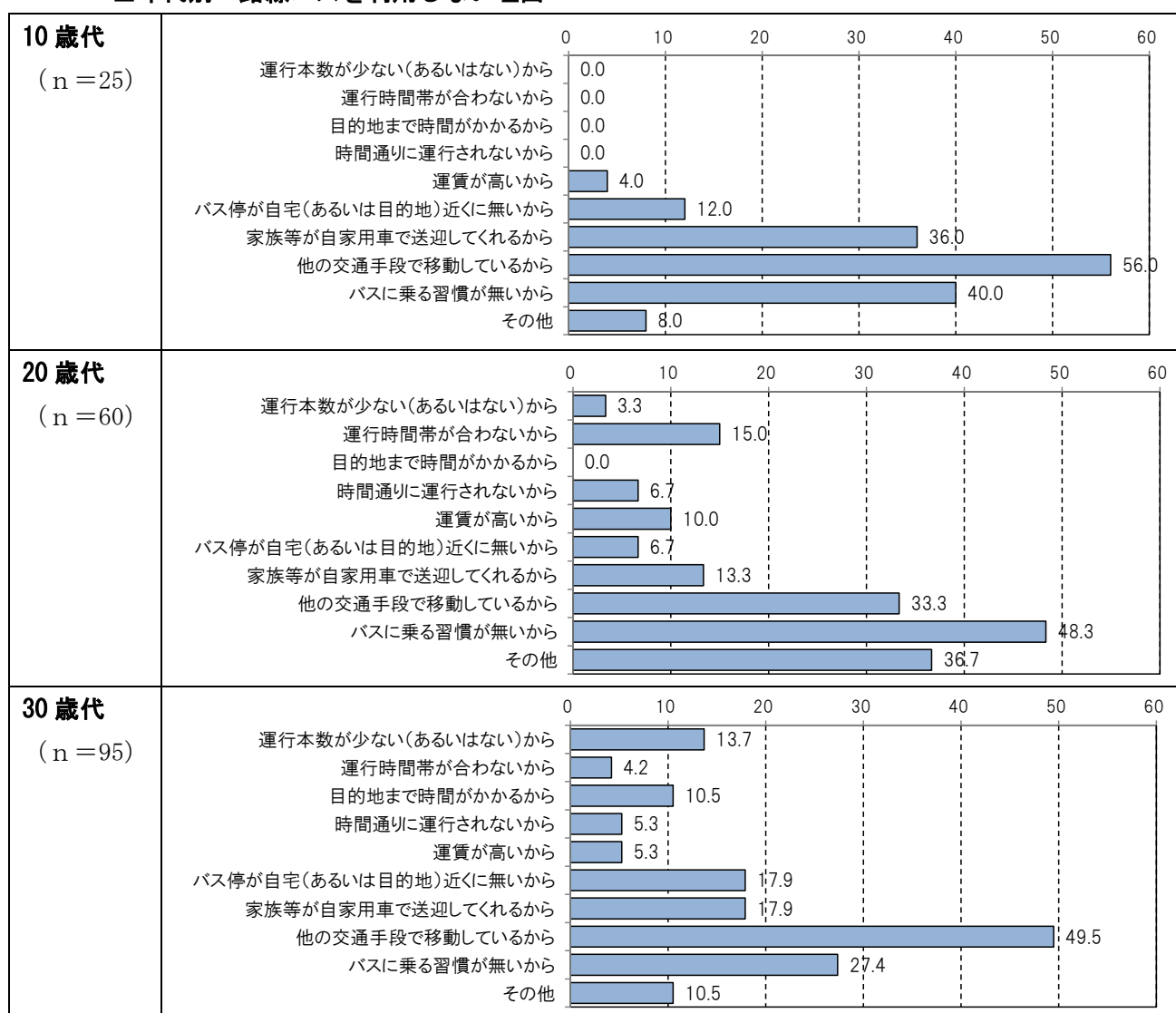

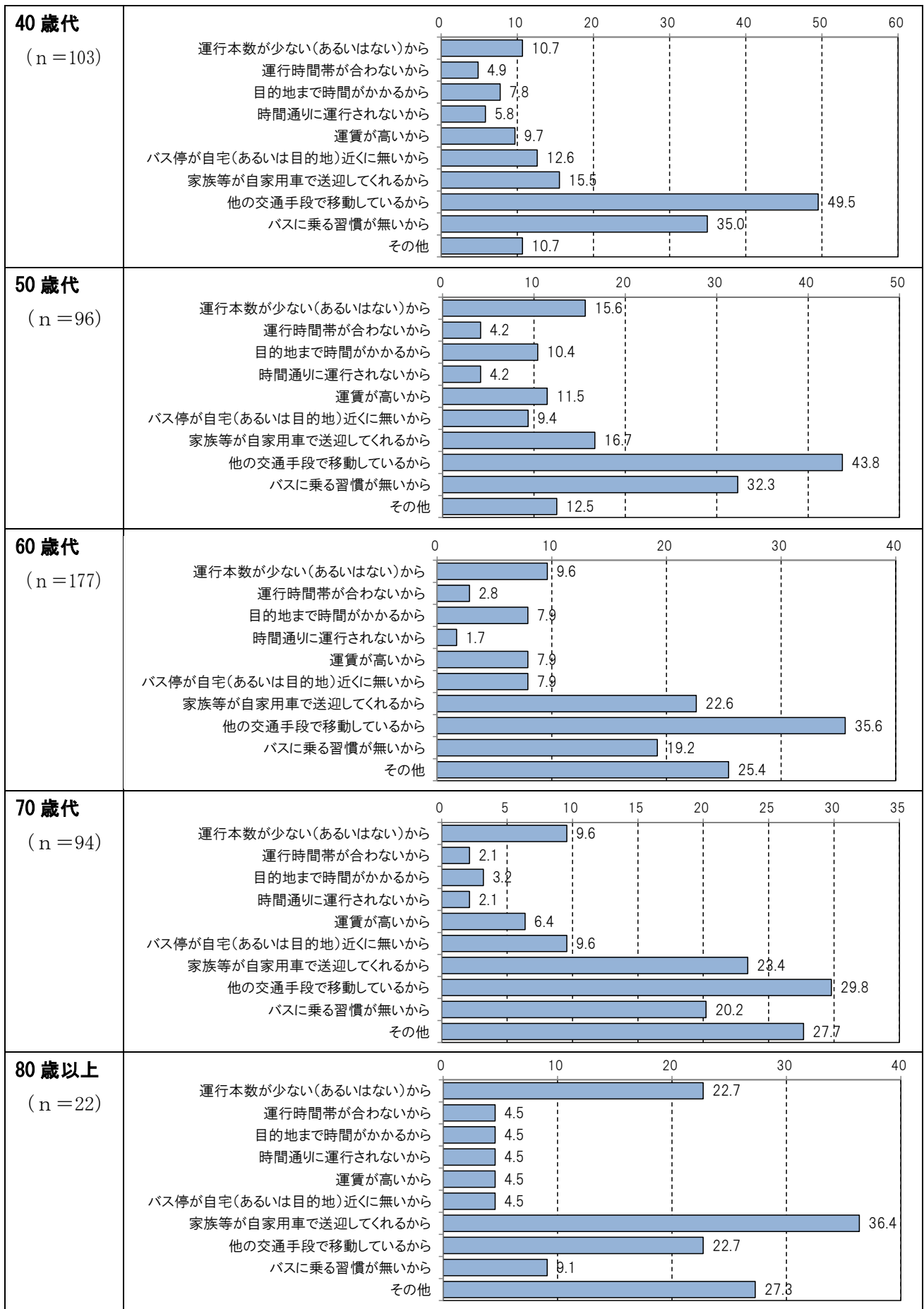

■よく利用する区間の乗車・降車バス停

地域	性別	年齢	乗車バス停	降車バス停	目的①	目的②
片浦地域	女性	50歳代	鴨宮駅	ダイナシティ	買物	
片浦地域	女性	80歳以上	石橋	丹羽病院前	通院	
片浦地域	女性	70歳代	江の浦	緑町	買物	通院
片浦地域	女性	30歳代	鴨宮駅	ダイナシティ	通勤	買物
片浦地域	女性	40歳代	天正庵跡	根府川駅	通勤	買物
片浦地域	女性	60歳代	江之浦港	小田原駅	通院	趣味・娯楽
片浦地域	男性	80歳以上	小田原駅	箱根湯本駅	趣味・娯楽	
片浦地域	女性	50歳代	石橋	小田原駅	趣味・娯楽	その他
中央地域	女性	40歳代	中久野	小田原駅	通勤	
中央地域	男性	70歳代	町田	小田原駅	買物	趣味・娯楽
中央地域	女性	30歳代	小田原駅	箱根口	その他	
中央地域	男性	50歳代	税務署前	小田原駅	通勤	
中央地域	女性	40歳代	公園前	小田原駅	買物	
中央地域	男性	70歳代	市立病院前	小田原駅	通院	
中央地域	女性	70歳代	今井	小田原駅		
中央地域	女性	70歳代	小田原駅	ダイナシティ	買物	趣味・娯楽
中央地域	女性	70歳代	小田原駅	井細田大橋	買物	通院
中央地域	女性	70歳代	板橋	緑町	買物	通院
中央地域	女性	30歳代	柿木田	小田原駅	買物	趣味・娯楽
中央地域	女性	50歳代	板橋	緑町	通勤	買物
中央地域	男性	40歳代	浜町	小田原駅	買物	
中央地域	女性	60歳代	鴨宮駅	小田原東郵便局前	買物	
中央地域	男性	30歳代	小田原駅	ロイヤルマナーフォート	通勤	買物
中央地域	男性	30歳代	緒白小路	小田原駅	通勤	趣味・娯楽
中央地域	女性	80歳以上	城東車庫前	緑町	通院	
中央地域	女性	60歳代	入生田	小田原駅	趣味・娯楽	
中央地域	女性	40歳代	町田	小田原駅	その他	
中央地域	女性	70歳代	風祭	緑町	買物	通院
中央地域	女性	50歳代	郵便局前	早川口	通院	
中央地域	女性	50歳代	山王橋	小田原駅	趣味・娯楽	
中央地域	女性	70歳代	山王	山王	通院	
中央地域	男性	70歳代	鴨宮駅	小田原東郵便局前	買物	
中央地域	男性	60歳代	板橋	板橋	通勤	
中央地域	女性	50歳代	山王	小田原駅	趣味・娯楽	
中央地域	女性	10歳代	市立病院前	小田原駅	買物	
中央地域	女性	80歳以上	小田原駅	シティモール南	買物	
中央地域	女性	30歳代	浜町	小田原駅	買物	
中央地域	女性	50歳代	柿木田	小田原駅	買物	その他
中央地域	男性	60歳代	中久野	小田原駅	その他	
中央地域	男性	50歳代	箱根口	小田原駅	趣味・娯楽	業務
中央地域	男性	50歳代	諸白小路	小田原駅	その他	
中央地域	女性	70歳代	山王橋	小田原駅	買物	
中央地域	男性	70歳代	小田原駅	唐人町	通院	
中央地域	男性	70歳代	市役所前	小田原駅	買物	
中央地域	女性	80歳以上	板橋見付	小田原駅	通院	
中央地域	男性	70歳代	板橋	小田原駅	買物	
中央地域	女性	40歳代	緒白小路	小田原駅	買物	趣味・娯楽
中央地域	男性	70歳代	青物町	ダイナシティ	買物	
中央地域	女性	60歳代	鴨宮駅	ダイナシティ	買物	
中央地域	女性	40歳代	箱根板橋	入生田		
中央地域	女性	60歳代	諸白小路	小田原駅	買物	

中央地域	男性	80歳以上	竹の花	市立病院前	買物	その他
中央地域	女性	60歳代	諏訪原上	小田原駅	買物	通院
中央地域	女性	70歳代	箱根板橋	小田原駅	その他	
中央地域	女性	70歳代	早川口	市立病院前	通院	
中央地域	女性	60歳代	芦子橋	小田原駅	その他	
中央地域	女性	30歳代	早川口	小田原駅	買物	趣味・娯楽
中央地域	女性	60歳代	東町交番前	小田原駅	買物	趣味・娯楽
中央地域	女性	70歳代	小田原駅	緑町	趣味・娯楽	
中央地域	女性	60歳代	今井	小田原駅	通勤	買物
中央地域	女性	60歳代	浜町	小田原駅	買物	その他
中央地域	男性	70歳代	小田原駅	佐伯眼科	通院	
中央地域	女性	40歳代	下宿	小田原駅	趣味・娯楽	
中央地域	男性	60歳代	又渡橋	小田原駅	趣味・娯楽	
中央地域	女性	70歳代	カネボウ前	緑町	通勤	
中央地域	女性	70歳代	市立病院前	下宿	買物	通院
中央地域	女性	60歳代	小学校前	中久野	買物	
中央地域	女性	70歳代	鈴廣	小田原駅	通勤	買物
中央地域	男性	80歳以上	小田原駅	飯泉入口	趣味・娯楽	
中央地域	女性	80歳以上	小田原駅	ダイナシティ	買物	
中央地域	女性	50歳代	市役所前	市役所前	その他	
中央地域	女性	50歳代	火の見前	小田原駅	趣味・娯楽	
中央地域	女性	40歳代	小田原駅	寺町	買物	
中央地域	女性	40歳代	坂上	小田原駅	業務	
中央地域	女性	40歳代	東町交番前	小田原駅	その他	
中央地域	男性	30歳代	町田	小田原駅	通勤	買物
中央地域	男性	70歳代	市役所前	緑町	買物	通院
中央地域	男性	40歳代	山王	小田原駅	趣味・娯楽	
中央地域	女性	30歳代	市役所前	小田原駅	通勤	買物
中央地域	女性	20歳代	相洋高校前	小田原駅	通勤	
中央地域	女性	60歳代	唐人町	印刷局前	趣味・娯楽	
中央地域	男性	20歳代	新宿	市役所前	買物	
中央地域	男性	50歳代	御幸の浜	小田原駅	通勤	
中央地域	男性	60歳代	板橋駅	小田原駅	通院	その他
中央地域	女性	40歳代	カネボウ前	小田原駅	通勤	
中央地域	男性	30歳代	柿木田	小田原駅	趣味・娯楽	
中央地域	女性	30歳代	東町交番前	酒匂小学校	その他	
中央地域	女性	40歳代	芦子橋	小田原駅	趣味・娯楽	
中央地域	男性	50歳代	久野小学校前	小田原駅	通勤	趣味・娯楽
中央地域	男性	50歳代	箱根口	小田原駅	通勤	業務
中央地域	男性	30歳代	荻窪西	小田原駅	その他	
中央地域	男性	60歳代	新宿	小田原駅	趣味・娯楽	
中央地域	女性	40歳代	山王	天理教前	その他	
中央地域	女性	40歳代	東町交番前	小田原駅	通勤	買物
中央地域	女性	50歳代	車庫前	小田原駅	通勤	
中央地域	男性	30歳代	市役所前	小田原駅	通勤	
中央地域	男性	30歳代	小田原駅	本町	通勤	通院
中央地域	男性	30歳代	風祭	市民会館前	趣味・娯楽	
中央地域	女性	50歳代	小田原駅	上千代	通院	その他
中央地域	女性	20歳代	カネボウ前	小田原駅	趣味・娯楽	
中央地域	女性	40歳代	久野車庫前	小田原駅	買物	趣味・娯楽
中央地域	女性	20歳代	中久野	小田原駅	買物	趣味・娯楽
中央地域	女性	50歳代	小田原駅	浜町	買物	

中央地域	男性	60歳代	板橋	小田原駅	趣味・娯楽	
中央地域	男性	70歳代	小田原駅	税務署前	通院	趣味・娯楽
中央地域	女性	50歳代	陣場	小田原駅	趣味・娯楽	
中央地域	女性	70歳代	小田原駅	御幸の浜	通院	
中央地域	女性	60歳代	スポーツ広場	小田原東郵便局前	買物	その他
中央地域	女性	60歳代	板橋	小田原駅	買物	通院
中央地域	女性	70歳代	箱根口	小田原駅	買物	通院
中央地域	男性	60歳代	山王	山王	その他	
中央地域	女性	70歳代	小田原駅	ダイナシティ	買物	趣味・娯楽
中央地域	男性	80歳以上	小田原駅	御幸の浜	通院	
中央地域	男性	80歳以上	鴨宮駅	ダイナシティ	買物	
中央地域	男性	50歳代	板橋	板橋	買物	趣味・娯楽
中央地域	女性	70歳代	新宿	小田原駅		
中央地域	男性	60歳代	下宿	小田原駅	通院	趣味・娯楽
中央地域	女性	40歳代	今井	小田原駅	買物	
中央地域	女性	40歳代	新宿	小田原駅	通勤	買物
中央地域	女性	70歳代	早川口	諸白小路	買物	通院
中央地域	女性	60歳代	小田原駅	市立病院前	買物	通院
中央地域	女性	60歳代	久野車庫前	小田原駅	買物	通院
中央地域	女性	60歳代	唐人町	小田原駅	買物	趣味・娯楽
中央地域	女性	60歳代	久野小学校前	小田原駅	買物	趣味・娯楽
中央地域	男性	40歳代	山王	小田原駅	通勤	趣味・娯楽
中央地域	女性	40歳代	丹羽病院前	車庫前	通院	
中央地域	女性	70歳代	小田原駅	市立病院前	通院	
中央地域	男性	70歳代	浜町	天理教前	通院	
中央地域	女性	30歳代	小田原駅	市立病院前	通勤	買物
中央地域	男性	60歳代	市立病院前	小田原駅	趣味・娯楽	
中央地域	女性	30歳代	下宿南	小田原駅	買物	
中央地域	男性	60歳代	小田原駅	藤棚	その他	
中央地域	女性	20歳代	市民会館前	一里塚	通勤	買物
中央地域	女性	50歳代	車庫前	小田原駅	買物	通院
中央地域	男性	40歳代	欠の上	小田原駅		
中央地域	男性	30歳代	東町交番前	小田原駅	通勤	
中央地域	男性	70歳代	浜町	小田原駅	通院	
中央地域	女性	60歳代	鴨宮駅	ダイナシティ	買物	
中央地域	男性	60歳代	学校前	小田原駅	業務	
中央地域	男性	40歳代	板橋見付	小田原駅	買物	通院
中央地域	女性	50歳代	小田原駅	中久野		
中央地域	女性	40歳代	ビジネス高校前	小田原駅	趣味・娯楽	
中央地域	女性	70歳代	ビジネス高校前	町田	買物	
中央地域	女性	40歳代	カネボウ前	小田原駅	趣味・娯楽	その他
中央地域	男性	70歳代	浜町	緑町	通院	趣味・娯楽
中央地域	男性	70歳代	町田	小田原駅	買物	趣味・娯楽
中央地域	女性	70歳代	小田原駅	緑町	買物	通院
中央地域	女性	40歳代	柿木田	社会福祉センター前	通勤	
中央地域	女性	60歳代	市立病院前	市立病院	通勤	
中央地域	女性	80歳以上	税務所前	小田原駅	買物	通院
中央地域	女性	30歳代	小田原駅	ダイナシティ	買物	
中央地域	男性	70歳代	協和橋	協和橋	趣味・娯楽	
中央地域	女性	50歳代	市立病院前	小田原駅	買物	
中央地域	女性	30歳代	荻窪	小田原駅	趣味・娯楽	
中央地域	女性	30歳代	陣場	小田原駅	趣味・娯楽	

中央地域	女性	40歳代	丹羽病院前	小田原駅	趣味・娯楽	
中央地域	女性	20歳代	中久野	小田原駅	その他	
中央地域	女性	60歳代	小田原駅	子の神入口	買物	その他
中央地域	男性	20歳代	車庫前	小田原駅	買物	業務
中央地域	女性	50歳代	今井	小田原駅	通勤	
中央地域	女性	50歳代	ビジネス高校前	小田原駅	買物	
中央地域	男性	60歳代	小田原駅	箱根方面	趣味・娯楽	
中央地域	女性	60歳代	町田	小田原駅	趣味・娯楽	
中央地域	女性	70歳代	小田原駅	市立病院前	通院	趣味・娯楽
中央地域	男性	30歳代	青物町	小田原駅	通勤	趣味・娯楽
中央地域	男性	30歳代	小学校前	小田原駅	趣味・娯楽	
中央地域	女性	60歳代	中宿	小田原駅	買物	趣味・娯楽
中央地域	女性	40歳代	町田	小田原駅	趣味・娯楽	
中央地域	女性	70歳代	東町交番前	小田原駅		
中央地域	男性	70歳代	鐘寿	小田原駅		
中央地域	男性	70歳代	火の見前	小田原駅	買物	
中央地域	男性	50歳代	山王	小田原駅	趣味・娯楽	
中央地域	女性	50歳代	小田原駅	早川口	通勤	
中央地域	男性	60歳代	東町交番前	山王	買物	通院
中央地域	女性	20歳代	陣場	小田原駅	通勤	趣味・娯楽
中央地域	男性	70歳代	西荻窪	小田原駅	買物	
中央地域	女性	60歳代	早川口	緑町	買物	
中央地域	男性	10歳代	中宿	小田原駅	買物	趣味・娯楽
中央地域	男性	10歳代	鴨宮駅	ダイナシティ	買物	
中央地域	男性	60歳代	市役所前	小田原駅	買物	趣味・娯楽
中央地域	男性	40歳代	東町交番前	小田原駅	通勤	
中央地域	女性	30歳代	今井	小田原駅	その他	
中央地域	女性	40歳代	市役所前	小田原駅	買物	趣味・娯楽
中央地域	女性	70歳代	下宿	市役所前	通院	趣味・娯楽
中央地域	男性	20歳代	小田原駅	山王橋		
中央地域	男性	50歳代	小田原駅	少年院前	業務	
中央地域	男性	30歳代	小田原駅	箱根湯本	趣味・娯楽	
中央地域	女性	60歳代	小田原駅	久野中宿	買物	趣味・娯楽
中央地域	女性	60歳代	小田原駅	ダイナシティ	買物	通院
中央地域	女性	70歳代	小田原駅	唐人町	買物	通院
中央地域	男性	80歳以上	緑町	郵便局		
中央地域	男性	80歳以上	唐人町	小田原駅	買物	業務
中央地域	女性	70歳代	竹の花	緑町	通院	
中央地域	男性	60歳代	幸ヶ浜	小田原駅	趣味・娯楽	
中央地域	女性	70歳代	東町交番前	小田原駅	買物	通院
中央地域	男性	60歳代	箱根口	小田原駅	業務	
中央地域	男性	70歳代	山王	小田原駅	買物	
中央地域	男性	70歳代	城東車庫前	小田原駅	趣味・娯楽	
中央地域	男性	70歳代	陣場	緑町	通院	
中央地域	男性	70歳代	小田原駅	箱根	趣味・娯楽	
中央地域	男性	30歳代	市役所前	小田原駅	通院	
中央地域	男性	60歳代	車庫前	小田原駅	通勤	
中央地域	女性	80歳以上	小田原駅	保健所	趣味・娯楽	
中央地域	男性	20歳代	税務所前	小田原	通勤	
中央地域	女性	50歳代	小田原駅	仙石原	その他	
中央地域	女性	20歳代	荻窪西	小田原駅	通勤	趣味・娯楽
中央地域	男性	40歳代	小田原駅	富士フィルム東門	通勤	

中央地域	女性	10歳代	小田原駅	今井	通学	
中央地域	女性	70歳代	市立病院前	緑町	通院	
中央地域	男性	70歳代	小田原駅	天理教前	通院	
中央地域	女性	20歳代	市役所前	小田原駅	趣味・娯楽	
中央地域	女性	60歳代	市立病院前	小田原駅	買物	通院
中央地域	男性	60歳代	竹の花	新栄通り	通院	
中央地域	男性	50歳代	陣場	小田原駅	趣味・娯楽	
中央地域	男性	70歳代	御幸の浜	小田原駅	その他	
中央地域	女性	60歳代	板橋	板橋	趣味・娯楽	
中央地域	女性	40歳代	東町交番前	小田原駅	趣味・娯楽	
中央地域	男性	40歳代	下宿	小田原駅	通勤	
中央地域	女性	70歳代	箱根口	箱根口	買物	
中央地域	女性	70歳代	東町交番前	小田原駅	買物	
中央地域	男性	40歳代	板橋	緑町	その他	
中央地域	女性	30歳代	広小路	尊徳記念館前	その他	
中央地域	女性	10歳代	板橋	小田原駅	通学	
中央地域	男性	40歳代	山王	小田原駅	買物	
中央地域	女性	40歳代	小田原駅	ダイナシティ	買物	通院
中央地域	女性	20歳代	山王橋	小田原駅	趣味・娯楽	
中央地域	女性	30歳代	富士フィルム前	小田原駅	その他	
中央地域	女性	70歳代	諏訪原	諏訪ノ原	通院	
中央地域	女性	30歳代	荻窪西	小田原駅	通勤	
中央地域	男性	50歳代	銀座2丁目	合同庁舎前	趣味・娯楽	業務
中央地域	男性	50歳代	箱根板橋	小田原駅	買物	趣味・娯楽
中央地域	男性	60歳代	陣場	小田原駅	趣味・娯楽	
中央地域	女性	50歳代	荻窪	小田原駅		
中央地域	女性	60歳代	浜町	小田原駅	趣味・娯楽	
中央地域	女性	30歳代	小田原駅	一里塚	その他	
中央地域	女性	70歳代	桜沢	小田原駅	通院	趣味・娯楽
中央地域	女性	60歳代	下宿	下宿	買物	趣味・娯楽
中央地域	男性	40歳代	市立病院前	小田原駅	趣味・娯楽	
中央地域	女性	10歳代	東町交番前	小田原駅	通学	趣味・娯楽
中央地域	男性	70歳代	町田	町田	通院	
中央地域	女性	50歳代	小田原駅	入生田	通勤	趣味・娯楽
中央地域	男性	70歳代	車庫前	小田原駅	買物	通院
中央地域	女性	50歳代	箱根板橋	緑町	買物	
中央地域	女性	70歳代	山王橋	緑町	買物	通院
中央地域	男性	70歳代	御幸の浜	小田原駅	その他	
中央地域	女性	60歳代	町田	小田原駅		
中央地域	女性	10歳代	小田原駅	東町交番前	通学	
中央地域	男性	60歳代	市立病院前	市立病院前	趣味・娯楽	
中央地域	男性	10歳代	諏訪原下	小田原駅	通学	買物
中央地域	女性	40歳代	兎が原	小田原駅	その他	
中央地域	男性	60歳代	板橋駅前	緑町	その他	
中央地域	男性	60歳代	陣場	小田原駅	趣味・娯楽	
中央地域	女性	70歳代	小田原駅	塔ノ沢	通勤	
中央地域	女性	50歳代	東町交番前	小田原駅	通勤	買物
中央地域	男性	30歳代	小田原駅	丹羽病院	趣味・娯楽	
中央地域	女性	40歳代	東町交番前	小田原駅	通勤	買物
中央地域	女性	40歳代	市役所前	小田原駅	通勤	買物
中央地域	女性	40歳代	欠ノ上	小田原駅	趣味・娯楽	
中央地域	女性	70歳代	山王橋	ダイナシティ	趣味・娯楽	

中央地域	女性	80歳以上	東町交番前	小田原駅	通院	
中央地域	女性	70歳代	小田原駅	市役所前	業務	
中央地域	女性	40歳代	山王橋	小田原駅	趣味・娯楽	その他
中央地域	男性	50歳代	車庫前	小田原駅	買物	
中央地域	女性	20歳代	小田原駅	新宿	通勤	
中央地域	男性	40歳代	小田原駅	富士フィルム小田原工場前	通勤	
中央地域	女性	40歳代	山王	ダイナシティ	買物	
中央地域	男性	60歳代	飯泉入口	広小路	通院	趣味・娯楽
中央地域	男性	60歳代	久野小学校前	小田原駅	趣味・娯楽	
中央地域	女性	30歳代	陣場	小田原駅	通院	
中央地域	女性	70歳代	小田原駅	浜町	買物	
中央地域	女性	50歳代	市役所前	小田原駅	買物	趣味・娯楽
中央地域	女性	60歳代	小田原駅	市立病院前	通院	
中央地域	女性	30歳代	市立病院前	日本たばこ正門前	買物	趣味・娯楽
中央地域	男性	40歳代	竹の花	市立病院前	通院	
中央地域	女性	50歳代	陣場	小田原駅	通勤	
中央地域	女性	70歳代	中久野	緑町	買物	通院
中央地域	男性	70歳代	市立病院前	小田原駅	通院	趣味・娯楽
富水・桜井地域	女性	70歳代	DNP前	蓮正寺	通院	
富水・桜井地域	女性	50歳代	小田原駅	市立病院前	その他	
富水・桜井地域	女性	60歳代	小田原駅	市役所前	通院	その他
富水・桜井地域	女性	70歳代	小田原アリーナ前	ダイナシティ	趣味・娯楽	
富水・桜井地域	女性	40歳代	小田原駅	幸町	通勤	
富水・桜井地域	女性	30歳代	栢山駅	ダイナシティ	買物	
富水・桜井地域	女性	30歳代	堀の内	富士フィルム小田原工場前	通勤	
富水・桜井地域	女性	70歳代	アリーナ前	ダイナシティ	買物	
富水・桜井地域	男性	70歳代	鴨宮駅	小田原東郵便局前	趣味・娯楽	
富水・桜井地域	女性	30歳代	飯田岡入口	尊徳記念館前	趣味・娯楽	
富水・桜井地域	女性	40歳代	鴨宮駅	小田原東郵便局前	業務	
富水・桜井地域	男性	30歳代	小田原駅	箱根板橋	通勤	
富水・桜井地域	女性	50歳代	小田原駅	小田原合同庁舎前	その他	
富水・桜井地域	女性	70歳代	蛍田駅	緑町	通院	
富水・桜井地域	男性	70歳代	天理教前	国府津駅	通院	
富水・桜井地域	女性	30歳代	市役所前	小田原駅	その他	
富水・桜井地域	女性	60歳代	狩川	小田原駅	買物	
富水・桜井地域	女性	70歳代	旧コニカ	ダイナシティ	買物	
富水・桜井地域	女性	80歳以上	飯田岡入口	緑町	買物	
富水・桜井地域	男性	80歳以上	小田原駅	丹羽病院	通院	
富水・桜井地域	男性	40歳代	成田	小田原駅		
富水・桜井地域	男性	70歳代	栢山駅	東栢山	買物	
富水・桜井地域	男性	40歳代	小田原駅	城東車庫前	業務	
富水・桜井地域	女性	20歳代	小田原駅	宮の下	趣味・娯楽	
富水・桜井地域	女性	60歳代	小田原駅	ダイナシティ	通院	
富水・桜井地域	男性	60歳代	栢山駅	ダイナシティ	買物	通院
富水・桜井地域	女性	30歳代	鴨宮駅	ダイナシティ	買物	
富水・桜井地域	女性	60歳代	小田原駅	市民会館前		
富水・桜井地域	女性	40歳代	鴨宮駅	ダイナシティ	買物	
富水・桜井地域	男性	60歳代	小田原駅	箱根口		
富水・桜井地域	男性	20歳代	鴨宮駅	ダイナシティ	買物	
富水・桜井地域	女性	50歳代	小田原駅	ザプリンスホテル	通勤	
富水・桜井地域	女性	20歳代	ダイナシティ	小田原駅	買物	
富水・桜井地域	男性	40歳代	小田原駅	成田	業務	

富水・桜井地域	女性	70歳代	小田原駅	御幸浜	通院	
富水・桜井地域	男性	80歳以上	小田原駅	御幸の浜	買物	通院
富水・桜井地域	女性	80歳以上	小田原駅	早川口	その他	
富水・桜井地域	女性	40歳代	小田原駅	市立病院	通院	
富水・桜井地域	女性	70歳代	小田原駅	菖蒲田	買物	通院
富水・桜井地域	女性	60歳代	DNP前	小田原	買物	
富水・桜井地域	男性	70歳代	小田原駅	市立病院前	通院	
富水・桜井地域	男性	80歳以上	栢山駅	緑町		
富水・桜井地域	女性	70歳代	蓮正寺	ダイナシティ		
富水・桜井地域	女性	50歳代	小田原駅	新宿	通勤	
富水・桜井地域	女性	60歳代	小田原駅	ユネッサン前	通勤	
富水・桜井地域	女性	70歳代	小田原駅	印刷局前	その他	
富水・桜井地域	女性	40歳代	小田原駅	ビジネス高校前	通学	業務
富水・桜井地域	女性	40歳代	小田原駅	東町交番前	その他	
富水・桜井地域	男性	80歳以上	小田原駅	フラワーガーデン	趣味・娯楽	
富水・桜井地域	女性	50歳代	小田原駅	浜町	趣味・娯楽	
富水・桜井地域	男性	60歳代	鴨宮駅	ダイナシティ	買物	
富水・桜井地域	男性	70歳代	中曽根入口	小田原駅		
富水・桜井地域	女性	30歳代	飯田岡入口	小田原駅	趣味・娯楽	
富水・桜井地域	女性	60歳代	飯泉入口	小田原駅	買物	
富水・桜井地域	女性	50歳代	小田原駅	大市場		
富水・桜井地域	男性	80歳以上	栢山駅	小田原駅	買物	
富水・桜井地域	男性	70歳代	箱根湯本	小田原駅	趣味・娯楽	
川東南部地域	女性	30歳代	下堀	鴨宮駅	趣味・娯楽	
川東南部地域	男性	80歳以上	下府中集会施設前	鴨宮駅		
川東南部地域	男性	10歳代	大市場	小田原駅	通学	
川東南部地域	男性	50歳代	国府津駅	岡石橋		
川東南部地域	女性	40歳代	小八幡境	緑町	通勤	買物
川東南部地域	男性	40歳代	国府津駅	関口川橋	通勤	
川東南部地域	男性	60歳代	印刷局前	国府津駅	買物	通院
川東南部地域	女性	20歳代	ダイナシティ	鴨宮駅	趣味・娯楽	
川東南部地域	女性	50歳代	ダイナシティ	鴨宮駅	買物	通院
川東南部地域	女性	20歳代	国府津病院前	国府津駅	買物	
川東南部地域	男性	20歳代	小田原東郵便局前	鴨宮駅	買物	趣味・娯楽
川東南部地域	男性	60歳代	親木橋	青物町		
川東南部地域	女性	50歳代	鳴沢公園前	国府津駅	趣味・娯楽	
川東南部地域	女性	40歳代	小八幡境	国府津駅	通勤	
川東南部地域	男性	40歳代	城東車庫前	小田原駅	通勤	業務
川東南部地域	男性	60歳代	小田原東郵便局前	鴨宮駅	通院	
川東南部地域	男性	70歳代	小八幡境	小田原駅	趣味・娯楽	
川東南部地域	女性	70歳代	酒匂五丁目	天理教	通院	その他
川東南部地域	女性	50歳代	宮の前	酒匂中学校	通勤	
川東南部地域	女性	10歳代	親木橋	ビジネス高等前	通学	
川東南部地域	男性	80歳以上	小学校前	ダイナシティ	買物	
川東南部地域	女性	50歳代	国府津駅	岡入口	通勤	
川東南部地域	女性	30歳代	宮の前	小田原駅	通勤	趣味・娯楽
川東南部地域	男性	70歳代	酒匂3丁目	小田原駅	通院	
川東南部地域	男性	50歳代	下堀入口	中村原	通勤	
川東南部地域	女性	50歳代	富士見小入口	小田原東郵便局前	買物	
川東南部地域	女性	60歳代	鴨宮駅	ダイナシティ	買物	
川東南部地域	男性	40歳代	国府津駅	下中駐在所前	通勤	
川東南部地域	男性	70歳代	酒匂小学校前	国府津駅	趣味・娯楽	

川東南部地域	男性	70歳代	鴨宮駅	郵便局前	買物	趣味・娯楽
川東南部地域	女性	70歳代	下新田	山王	通勤	
川東南部地域	女性	70歳代	中新田	市民会館前	買物	通院
川東南部地域	男性	70歳代	酒匂3丁目	酒匂3丁目	趣味・娯楽	その他
川東南部地域	女性	50歳代	酒匂小学校	国府津駅	通勤	買物
川東南部地域	女性	40歳代	大市場	国府津駅	通勤	通院
川東南部地域	女性	70歳代	酒匂中学	小田原駅	買物	通院
川東南部地域	男性	60歳代	鴨宮駅	ダイナシティ	買物	
川東南部地域	女性	30歳代	川東タウンセンター入口	小田原駅	通院	趣味・娯楽
川東南部地域	女性	60歳代	宮の前	小田原駅	買物	
川東南部地域	男性	70歳代	酒匂小学校前	小田原駅	通院	趣味・娯楽
川東南部地域	女性	70歳代	岡石橋	国府津駅	通院	
川東南部地域	女性	20歳代	小田原駅	酒匂小学校	買物	趣味・娯楽
川東南部地域	女性	20歳代	大市場	小田原駅	通学	
川東南部地域	男性	60歳代	酒匂3丁目	国府津駅	趣味・娯楽	その他
川東南部地域	女性	70歳代	ダイナシティ	さんかく広場前	趣味・娯楽	
川東南部地域	女性	50歳代	親木橋	国府津駅	通勤	買物
川東南部地域	女性	30歳代	ダイナシティ	鴨宮駅	買物	
川東南部地域	女性	40歳代	小田原駅	市立病院前	通院	
川東南部地域	女性	80歳以上	岡入口	市民会館	通院	
川東南部地域	女性	40歳代	一里塚	国府津駅	趣味・娯楽	
川東南部地域	女性	60歳代	酒匂小学校前	小田原駅	その他	
川東南部地域	男性	70歳代	漁場前	漁場前	趣味・娯楽	
川東南部地域	男性	50歳代	漁場前	小田原駅	趣味・娯楽	業務
川東南部地域	女性	80歳以上	下府中集会施設前	親木橋	通院	
川東南部地域	男性	60歳代	小田原駅	市立病院		
川東南部地域	女性	30歳代	鳴沢公園前	国府津駅	趣味・娯楽	その他
川東南部地域	女性	60歳代	酒匂小学校前	国府津駅	趣味・娯楽	
川東南部地域	男性	60歳代	一里塚	国府津駅	趣味・娯楽	
川東南部地域	女性	70歳代	富士見小入口	ロビンソン		
川東南部地域	女性	20歳代	漁場前	小田原駅	買物	趣味・娯楽
川東南部地域	男性	70歳代	宮の前	小田原駅	趣味・娯楽	
川東南部地域	男性	80歳以上	大市場	小田原駅	その他	
川東南部地域	男性	50歳代	鳴沢公園前	国府津駅	通勤	
川東南部地域	男性	70歳代	小八幡境	国府津駅	趣味・娯楽	
川東南部地域	男性	30歳代	下堀入口	鴨宮駅	趣味・娯楽	
川東南部地域	女性	40歳代	国府津病院前	鴨宮駅	趣味・娯楽	
川東南部地域	男性	60歳代	日立北門	国府津駅	通学	
川東南部地域	女性	30歳代	鴨宮駅	さんかく広場前	通勤	
川東南部地域	女性	60歳代	鴨宮駅	小田原東郵便局前	趣味・娯楽	
川東南部地域	男性	60歳代	中里	鴨宮駅	趣味・娯楽	その他
川東南部地域	女性	80歳以上	鴨宮駅	シティモール南	買物	その他
川東南部地域	女性	40歳代	国府津駅	国府津小学校前	その他	
川東南部地域	女性	30歳代	さんかく広場前	小田原東郵便局前	通勤	
川東南部地域	女性	50歳代	鴨宮駅	小田原東郵便局前	買物	趣味・娯楽
川東南部地域	男性	50歳代	酒匂小学校	国府津駅	通勤	買物
川東南部地域	女性	40歳代	宮の前	小田原・国府津		
川東南部地域	男性	40歳代	大市場	小田原駅	趣味・娯楽	
川東南部地域	女性	20歳代	酒匂小学校前	国府津駅	通勤	
川東南部地域	男性	60歳代	宮の前	小田原駅	趣味・娯楽	
川東南部地域	女性	60歳代	小田原駅	ビジネス高校前	通勤	
川東南部地域	女性	60歳代	鴨宮駅	シティモール南	通院	

川東南部地域	男性	30歳代	酒匂小学校前	小田原駅	趣味・娯楽	
川東南部地域	男性	40歳代	漁場前	小田原駅	趣味・娯楽	
川東南部地域	女性	40歳代	小八幡境	国府津駅	通院	趣味・娯楽
川東南部地域	女性	70歳代	小八幡境	小八幡境	買物	
川東南部地域	男性	70歳代	小田原東郵便局前	鴨宮駅	趣味・娯楽	その他
川東南部地域	女性	50歳代	酒匂小学校前	国府津駅	その他	
川東南部地域	女性	30歳代	酒匂中学	小田原駅	通勤	
川東南部地域	女性	70歳代	鴨宮駅	富士見小	買物	通院
川東南部地域	女性	60歳代	岡石橋	ダイナシティ	買物	
川東南部地域	女性	50歳代	酒匂小学校	小田原駅	買物	趣味・娯楽
川東南部地域	男性	30歳代	一里塚	緑町	趣味・娯楽	
川東南部地域	男性	60歳代	酒匂小学校	国府津駅	買物	
川東南部地域	女性	50歳代	酒匂小学校	小田原駅	買物	
川東南部地域	女性	20歳代	酒匂3丁目	小田原駅	買物	
川東南部地域	男性	40歳代	中里	鴨宮駅	趣味・娯楽	
川東南部地域	女性	40歳代	酒匂小学校	市民会館前	通勤	
川東南部地域	女性	20歳代	酒匂小学校前	国府津	趣味・娯楽	
川東南部地域	女性	40歳代	宮の前	宮の前		
川東南部地域	女性	40歳代	酒匂小学校前	小田原駅	買物	趣味・娯楽
川東南部地域	男性	50歳代	鴨宮駅	矢作	趣味・娯楽	
川東南部地域	女性	50歳代	印刷局前	小田原駅	買物	
川東南部地域	男性	70歳代	宮の前	国府津駅	通院	
川東南部地域	女性	70歳代	関口	国府津駅	通院	
川東南部地域	女性	60歳代	関口川橋	鴨宮駅	趣味・娯楽	
川東南部地域	女性	70歳代	酒匂中学	緑町	買物	
川東南部地域	女性	10歳代	下堀入口	鴨宮駅	通学	
川東南部地域	女性	30歳代	酒匂中学	小田原駅	買物	
川東南部地域	男性	60歳代	国府津駅	ビジネス高校前	趣味・娯楽	その他
川東南部地域	男性	70歳代	印刷局前	天理教前	通勤	買物
川東南部地域	男性	80歳以上	天理教前	小田原駅	趣味・娯楽	
川東南部地域	女性	40歳代	日立北門	国府津駅	趣味・娯楽	
川東南部地域	女性	60歳代	下堀入口	鴨宮駅	趣味・娯楽	その他
川東南部地域	男性	30歳代	鴨宮駅	ダイナシティ	その他	
川東南部地域	男性	70歳代	宮の前	小田原駅	趣味・娯楽	
川東南部地域	男性	70歳代	親木橋	小田原駅	買物	趣味・娯楽
川東南部地域	女性	60歳代	市民会館前	小田原駅	買物	
川東南部地域	女性	70歳代	小田原東郵便局前	ダイナシティ	その他	
川東南部地域	女性	60歳代	酒匂中学	市民会館前		
川東南部地域	女性	40歳代	国府津駅	シティモール北	通院	
川東南部地域	男性	30歳代	天理教前	小田原駅	通勤	
川東南部地域	女性	50歳代	カネボウ前	小田原駅	通勤	通院
川東南部地域	男性	50歳代	矢作	鴨宮駅	通勤	買物
川東南部地域	男性	50歳代	宮の前	国府津駅	業務	その他
川東南部地域	男性	60歳代	川東タウンセンター入口	国府津駅	通院	趣味・娯楽
川東南部地域	女性	40歳代	川東タウンセンター入口	鴨宮駅	通院	趣味・娯楽
川東南部地域	女性	60歳代	酒匂小学校	市民会館前	その他	
川東南部地域	女性	30歳代	大市場	小田原駅	通学	趣味・娯楽
川東南部地域	女性	60歳代	一里塚	小田原駅	通勤	
川東南部地域	男性	20歳代	一里塚	山王橋	通勤	
川東南部地域	男性	30歳代	下堀入口	鴨宮駅	通勤	
川東南部地域	男性	60歳代	一里塚	国府津駅		
川東南部地域	女性	70歳代	鴨宮駅	小田原東郵便局前		

川東南部地域	男性	70歳代	下堀入口	鴨宮駅	通院	
川東南部地域	女性	40歳代	下堀入口	鴨宮駅	趣味・娯楽	
川東南部地域	男性	60歳代	宮の前	国府津駅	趣味・娯楽	
川東南部地域	女性	30歳代	宮の前	小田原駅	趣味・娯楽	
川東南部地域	男性	30歳代	下堀入口	鴨宮駅	趣味・娯楽	業務
川東南部地域	男性	30歳代	小八幡境	小田原駅	通勤	
川東南部地域	女性	70歳代	小田原駅	市役所前	通院	趣味・娯楽
川東南部地域	女性	50歳代	小田原駅	市立病院前	通院	
川東南部地域	男性	60歳代	岡入口	浜町	通院	
川東南部地域	女性	80歳以上	下堀入口	鴨宮駅	通院	その他
川東南部地域	女性	20歳代	国府津駅	鳴沢公園前	通学	
川東南部地域	女性	50歳代	酒匂中学	小田原駅	その他	
川東南部地域	女性	10歳代	酒匂3丁目	小田原駅	通学	
川東南部地域	女性	40歳代	小田原東郵便局前	富士見小学校前	買物	
川東南部地域	女性	30歳代	ダイナシティ	鴨宮駅	趣味・娯楽	
川東南部地域	女性	70歳代	さんかく広場前	小田原駅	買物	
川東南部地域	女性	70歳代	小田原駅	競輪場	趣味・娯楽	
川東南部地域	男性	80歳以上	鴨宮駅	鴨宮口	買物	通院
川東南部地域	女性	40歳代	日立北門	国府津駅	通勤	
川東南部地域	女性	40歳代	岡石橋	国府津駅	通学	
川東南部地域	女性	50歳代	下新田	市民会館前	通勤	買物
川東南部地域	男性	50歳代	国府津病院前	国府津駅	その他	
川東南部地域	男性	60歳代	国府津駅	ビジネス高校前	その他	
川東南部地域	男性	70歳代	宮の前	国府津駅	趣味・娯楽	業務
川東南部地域	女性	40歳代	北鴨宮	シティモール北	通勤	
川東南部地域	男性	10歳代	印刷局前	青物町	通学	
川東南部地域	女性	50歳代	酒匂3丁目	国府津駅	趣味・娯楽	その他
川東南部地域	男性	60歳代	宮の前	国府津駅	その他	
川東南部地域	女性	40歳代	ダイナシティ	鴨宮駅	買物	
川東南部地域	男性	70歳代	別所塚	国府津駅	趣味・娯楽	
川東南部地域	男性	40歳代	漁場前	小田原駅	通勤	
川東南部地域	女性	60歳代	小田原駅	市立病院前	通院	
川東南部地域	男性	60歳代	大市場	小田原駅	趣味・娯楽	
川東南部地域	男性	40歳代	小八幡境	国府津駅	通勤	趣味・娯楽
川東南部地域	女性	30歳代	鴨宮駅	下堀入口	趣味・娯楽	
川東南部地域	男性	20歳代	酒匂中学	小田原駅	趣味・娯楽	
川東南部地域	女性	50歳代	岡石橋	国府津駅	通勤	買物
川東南部地域	男性	60歳代	田島石橋	国府津駅	趣味・娯楽	業務
川東南部地域	男性	40歳代	一里塚	国府津駅	通勤	
川東北部地域	男性	20歳代	北飯泉	小田原駅	買物	趣味・娯楽
川東北部地域	男性	50歳代	上千代	小田原駅	趣味・娯楽	
川東北部地域	男性	40歳代	天理教前	漁場前	趣味・娯楽	その他
川東北部地域	女性	40歳代	明治乳業前	小田原駅	その他	
川東北部地域	男性	20歳代	高田入口	国府津駅	通学	
川東北部地域	男性	60歳代	飯泉観音	小田原駅	買物	趣味・娯楽
川東北部地域	女性	70歳代	下曾我駅	ダイナシティ	買物	趣味・娯楽
川東北部地域	男性	20歳代	明治乳業前	小田原駅	通学	
川東北部地域	男性	60歳代	下府中集会施設前	鴨宮駅	通勤	趣味・娯楽
川東北部地域	女性	60歳代	飯泉観音	小田原駅	通院	趣味・娯楽
川東北部地域	女性	30歳代	北鴨宮	ダイナシティ	買物	趣味・娯楽
川東北部地域	男性	60歳代	関口橋	国府津駅	趣味・娯楽	
川東北部地域	男性	70歳代	中堀	小田原駅	その他	

川東北部地域	女性	30歳代	下曾我駅	ダイナシティ	買物	
川東北部地域	女性	60歳代	高田神社前	ダイナシティ	買物	趣味・娯楽
川東北部地域	女性	60歳代	南延清入口	小田原駅		
川東北部地域	男性	10歳代	上府中駐在所前	小田原駅	趣味・娯楽	その他
川東北部地域	男性	70歳代	北飯泉	北飯泉	趣味・娯楽	
川東北部地域	男性	10歳代	上府中駐在所前	小田原駅	趣味・娯楽	
川東北部地域	男性	60歳代	別所梅林	国府津駅	趣味・娯楽	
川東北部地域	男性	70歳代	栢山駅	鬼柳	その他	
川東北部地域	男性	70歳代	豊川支所前	小田原駅	通勤	通院
川東北部地域	女性	70歳代	小田原駅	市立病院	通院	
川東北部地域	男性	20歳代	中堀	小田原駅	買物	通院
川東北部地域	男性	40歳代	曾我病院入口	小田原駅		
川東北部地域	女性	50歳代	桑原	小田原駅	買物	その他
川東北部地域	女性	60歳代	下曾我	ダイナシティ	買物	通院
川東北部地域	女性	30歳代	豊川支所前	小田原駅	趣味・娯楽	
川東北部地域	男性	70歳代	飯泉橋	小田原駅	買物	趣味・娯楽
川東北部地域	女性	70歳代	下河原上	小田原駅	通院	その他
川東北部地域	女性	70歳代	下曾我駅	小田原駅	買物	
川東北部地域	女性	70歳代	中堀	小田原駅	通院	趣味・娯楽
川東北部地域	女性	20歳代	川東タウンセンター入口	鴨宮駅	通学	買物
川東北部地域	女性	50歳代	西大友	小田原駅	買物	
川東北部地域	女性	70歳代	朝ドレファーマー前	ダイナシティ	買物	
川東北部地域	女性	70歳代	小田原駅	東町交番前	買物	通院
川東北部地域	女性	70歳代	下別所	国府津駅	買物	通院
川東北部地域	女性	80歳以上	別所梅林	国府津駅	通院	
川東北部地域	男性	60歳代	千代	ダイナシティ	買物	通院
川東北部地域	男性	70歳代	豊川支所前	朝ドレファミリー前	趣味・娯楽	業務
川東北部地域	男性	50歳代	小田原駅	御幸の浜	通院	
川東北部地域	男性	60歳代	ダイナシティ	鴨宮駅	趣味・娯楽	
川東北部地域	男性	40歳代	東町交番前	ダイナシティ	通勤	趣味・娯楽
川東北部地域	女性	10歳代	下曾我駅	国府津駅	通学	趣味・娯楽
川東北部地域	男性	20歳代	高田入口	国府津駅	その他	
川東北部地域	女性	20歳代	下曾我駅	小田原駅	通院	
川東北部地域	男性	60歳代	桑原入口	小田原駅	その他	
川東北部地域	女性	70歳代	大沢公民館前	新松田駅	買物	趣味・娯楽
川東北部地域	男性	20歳代	飯泉観音	小田原駅	買物	その他
川東北部地域	女性	50歳代	別所梅林	国府津駅	趣味・娯楽	その他
川東北部地域	女性	50歳代	下府中集会施設前	国府津駅	買物	通院
川東北部地域	男性	60歳代	小田原駅	市立病院前	通院	趣味・娯楽
川東北部地域	女性	60歳代	桑原入口	小田原駅	業務	
川東北部地域	男性	10歳代	西大友	小田原駅	通院	
川東北部地域	女性	80歳以上	豊川支所前	豊川支所	買物	趣味・娯楽
橘地域	女性	80歳以上	橘団地	二宮駅	買物	通院
橘地域	女性	70歳代	橘支所前	国府津駅	買物	通院
橘地域	男性	30歳代	橘団地中央	二宮駅		
橘地域	男性	70歳代	坂呂橋	坂呂橋		
橘地域	女性	60歳代	国府津駅	前川	通勤	
橘地域	男性	30歳代	診療所前	二宮駅	通勤	趣味・娯楽
橘地域	男性	40歳代	橘団地	二宮駅	通勤	
橘地域	女性	80歳以上	橘団地	二宮駅	通院	
橘地域	女性	60歳代	橘団地	二宮駅	趣味・娯楽	
橘地域	男性	70歳代	中村原	二宮駅	買物	通院

橘地域	男性	60歳代	橘団地	二宮駅	業務	
橘地域	男性	60歳代	中村原	国府津駅	趣味・娯楽	
橘地域	女性	40歳代	橘中学校入口	二宮駅	買物	その他
橘地域	女性	70歳代	橘団地中央	二宮駅	買物	
橘地域	男性	70歳代	橘団地	二宮駅		
橘地域	女性	60歳代	橘団地	二宮駅	買物	趣味・娯楽
橘地域	男性	70歳代	小学校前	国府津駅	買物	通院
橘地域	女性	40歳代	押切	国府津駅	買物	趣味・娯楽
橘地域	女性	60歳代	橘団地	二宮駅	買物	
橘地域	男性	70歳代	橘団地中央	二宮駅		
橘地域	女性	70歳代	近戸神社	酒匂3丁目	通院	
橘地域	男性	60歳代	隊道口	二宮駅		
橘地域	男性	60歳代	小田原東郵便局前	鴨宮駅	買物	その他
橘地域	男性	30歳代	橘支所前	二宮駅	趣味・娯楽	
橘地域	女性	70歳代	インター入口	インター入口	買物	通院
橘地域	女性	20歳代	町屋	二宮駅	趣味・娯楽	
橘地域	女性	80歳以上	中村原	二宮駅	買物	
橘地域	女性	30歳代	橘団地中央	二宮駅	買物	通院
橘地域	男性	80歳以上	酒匂3丁目	国府津	買物	趣味・娯楽
橘地域	女性	80歳以上	小田原東郵便局前	鴨宮駅	通院	
橘地域	女性	50歳代	町屋	国府津駅	通勤	買物
橘地域	女性	60歳代	橘団地	二宮駅	買物	趣味・娯楽
橘地域	男性	10歳代	二宮駅	橘団地	通学	趣味・娯楽
橘地域	男性	60歳代	橘団地中央	二宮駅	趣味・娯楽	
橘地域	女性	70歳代	小田原東郵便局前	鴨宮駅	買物	通院
橘地域	女性	70歳代	金薺	金薺		
橘地域	女性	70歳代	関口川	高田入口	趣味・娯楽	
橘地域	男性	10歳代	橘中学校入口	二宮駅	通学	
橘地域	男性	50歳代	下中小学校前	二宮駅		
橘地域	男性	60歳代	坂呂橋	二宮駅	趣味・娯楽	
橘地域	女性	30歳代	橘団地	二宮駅	買物	趣味・娯楽
橘地域	男性	70歳代	押切	押切	通院	
橘地域	女性	50歳代	下中小学校前	二宮駅南口	買物	趣味・娯楽
橘地域	女性	60歳代	橘団地	二宮駅	買物	通院
橘地域	男性	60歳代	橘団地	橘団地	買物	通院
橘地域	男性	60歳代	下中駐在所前	二宮駅	趣味・娯楽	
橘地域	女性	60歳代	インター入口	二宮駅	その他	
橘地域	女性	60歳代	診療所前	二宮駅	通院	趣味・娯楽
橘地域	女性	30歳代	下中駐在所前	二宮駅	業務	
橘地域	女性	10歳代	診療所前	二宮駅	通学	趣味・娯楽
橘地域	男性	20歳代	下中駐在所前	二宮駅	通勤	趣味・娯楽
橘地域	男性	60歳代	町屋	二宮駅	通院	
橘地域	男性	50歳代	橘団地	二宮駅	通勤	
橘地域	男性	20歳代	中村原	国府津駅	通勤	
橘地域	男性	60歳代	小田原東郵便局前	鴨宮駅	趣味・娯楽	
橘地域	男性	60歳代	橘団地	二宮駅	趣味・娯楽	
橘地域	女性	30歳代	橘団地	二宮駅	通勤	趣味・娯楽
橘地域	女性	70歳代	インター入口	二宮駅	買物	通院
橘地域	女性	40歳代	橘団地	二宮駅	趣味・娯楽	
橘地域	男性	60歳代	橘団地	二宮駅	趣味・娯楽	
橘地域	男性	20歳代	鐘藪	二宮駅	通学	
橘地域	男性	80歳以上	金藪	二宮駅	買物	

橘地域	女性	60歳代	前羽小学校前	国府津駅	趣味・娯楽	業務
橘地域	女性	10歳代	橘中学校入口	二宮駅	通学	
橘地域	女性	50歳代	橘団地	二宮駅	通勤	
橘地域	男性	70歳代	小田原東郵便局前	鴨宮駅	買物	趣味・娯楽
橘地域	男性	50歳代	中村原	国府津駅		
橘地域	男性	60歳代	下中小学校前	国府津駅	買物	趣味・娯楽
橘地域	男性	70歳代	前羽小学校前	国府津駅	趣味・娯楽	
橘地域	男性	70歳代	小船局前	二宮駅	趣味・娯楽	
橘地域	女性	30歳代	橘団地	隧道口	通勤	
橘地域	女性	60歳代	押切	国府津駅	買物	
橘地域	女性	70歳代	前川	国府津駅	買物	通院
橘地域	女性	60歳代	橘団地	二宮駅	買物	その他
橘地域	男性	50歳代	下原	国府津駅	通勤	
橘地域	男性	70歳代	金藪	二宮駅		
橘地域	女性	60歳代	金藪	二宮駅	通勤	買物
橘地域	女性	30歳代	押切	国府津駅	趣味・娯楽	
橘地域	女性	70歳代	金藪	二宮駅	趣味・娯楽	その他
橘地域	女性	40歳代	下中駐在所前	二宮駅	趣味・娯楽	
橘地域	女性	60歳代	中村原	二宮駅	買物	その他
橘地域	女性	80歳以上	小田原東郵便局前	鴨宮駅		
橘地域	女性	30歳代	一里塚	国府津駅	通勤	
橘地域	男性	60歳代	前羽小学校前	国府津駅	趣味・娯楽	その他
橘地域	男性	30歳代	町屋	国府津駅	通勤	