資料１

小田原市消防団概要

１　団　　数　１団

２　分 団 数　23分団（女性分団含む）

３　班　　数　59班（女性分団含む）

４　施設数　54施設

５　車両数　54台（全て小型動力ポンプ専用積載車）

６　条例定数　752人

７　実 員 数　729人（令和５年６月１日現在）

地区名	分団名	班名	各班員数（人）	分団実員数（人）	条例定数（人）	受持ち人口（人）※１	分団一人当たりの人口（人）
全域または担当地区	団本部		4	4	4	－	－
	女性分団		20	20	20	－	－
南地区	第１分団		20	20	20	7,933	396
	第２分団		15	15	15	7,292	486
	第３分団		15	15	15	4,455	297
	第４分団（共有）	１班	14	30	30	3,089	102
		２班	16				
	第５分団	１班	15	60	60	1,246	20
		２班	15				
		３班	15				
		４班	15				

地区名	分団名	班名	各班員数（人）	分団実員数（人）	条例定数（人）	受持ち人口（人）※１	分団一人当たりの人口（人）
南地区	第６分団	１班	14	29	30	1,990	68
		２班	15				
	第７分団		20	20	20	4,084	204
北地区	第８分団		19	19	20	7,780	409
	第９分団		19	19	20	3,473	182
	第10分団	１班	14	29	30	10,090	347
		２班	15				
	第11分団	１班	21	40	40	11,291	282
		２班	9				
		３班	10				
	第12分団	１班	10	35	35	17,138	489
		２班	10				
		３班	15				
	第13分団	１班	10	29	30	10,171	350
		２班	10				
		３班	9				
	第14分団	１班	13	40	40	12,704	317
		２班	14				
		３班	13				

地区名	分団名	班名	各班員数（人）	分団実員数（人）	条例定数（人）	受持ち人口（人）※１	分団一人当たりの人口（人）
東地区	第15分団	１班	8	25	25	10,931	437
		２班	9				
		３班	8				
	第16分団	１班	10	30	30	18,247	608
		２班	9				
		３班	11				
	第17分団（共有）	１班	14	30	30	17,213	573
		２班	16				
	第18分団（共有）	１班	9	36	40	12,347	342
		２班	10				
		３班	7				
		４班	10				
	第19分団	１班	8	25	25	9,930	397
		２班	9				
		３班	8				

地区名	分団名	班名	各班員数（人）	分団実員数（人）	条例定数（人）	受持ち人口（人）※１	分団一人当たりの人口（人）
東地区	第20分団	１班	10	49	50	3,678	75
		２班	10				
		３班	10				
		４班	9				
		５班	10				
	第21分団	１班	10	30	30	1,890	63
		２班	9				
		３班	11				
	第22分団	１班	10	80	93	9,836	122
		２班	10				
		３班	10				
		４班	14				
		５班	14				
		６班	8				
		７班-1	6				
		７班-2	8				
	合計		729	729	752	186,808	256

※１：受持ち人口は、令和５年４月１日現在の人口数（行政情報センター統計による）

※２：分団一人当たりの人口数にあっては、小数点以下の端数は切り捨て

８　出動関係

火災種別	建物火災、林野火災、危険物火災
第１出動 （受持ち区域の分団）	・通報内容から炎上が判断できる場合 ・最先着隊の情報から判断できる場合 ・高所監視カメラの映像等から炎上が確認できた場合等
第２出動 （隣接する分団）	・炎上火災（明らかに炎上している場合、部隊が炎上を確認した場合） ・現場指揮者からの増強要請を受けた場合等

火災種別（応援）	建物火災、林野火災

被応援町	応援出動区域	出動分団
二宮町	一色（主要地方道秦野・二宮線以西）、百合ヶ丘一丁目から三丁目、川匂、山西（梅沢川及び町道170号線以西）	第22分団 １隊
箱根町	湯本（下耕地、山崎下及び山崎地区）湯本（仲町、三枚橋、白石山及び茶ノ花地区）、湯本茶屋、須雲川、塔之沢、太平台、宮ノ下及び宮城野（小田原市に接する0.5km以内）	第６分団 １隊
真鶴町	真鶴町全域	第５分団 １隊
湯河原町	吉浜（小田原市に接する0.5km以内の山林）	第５分団 １隊

資料2

小田原市全図

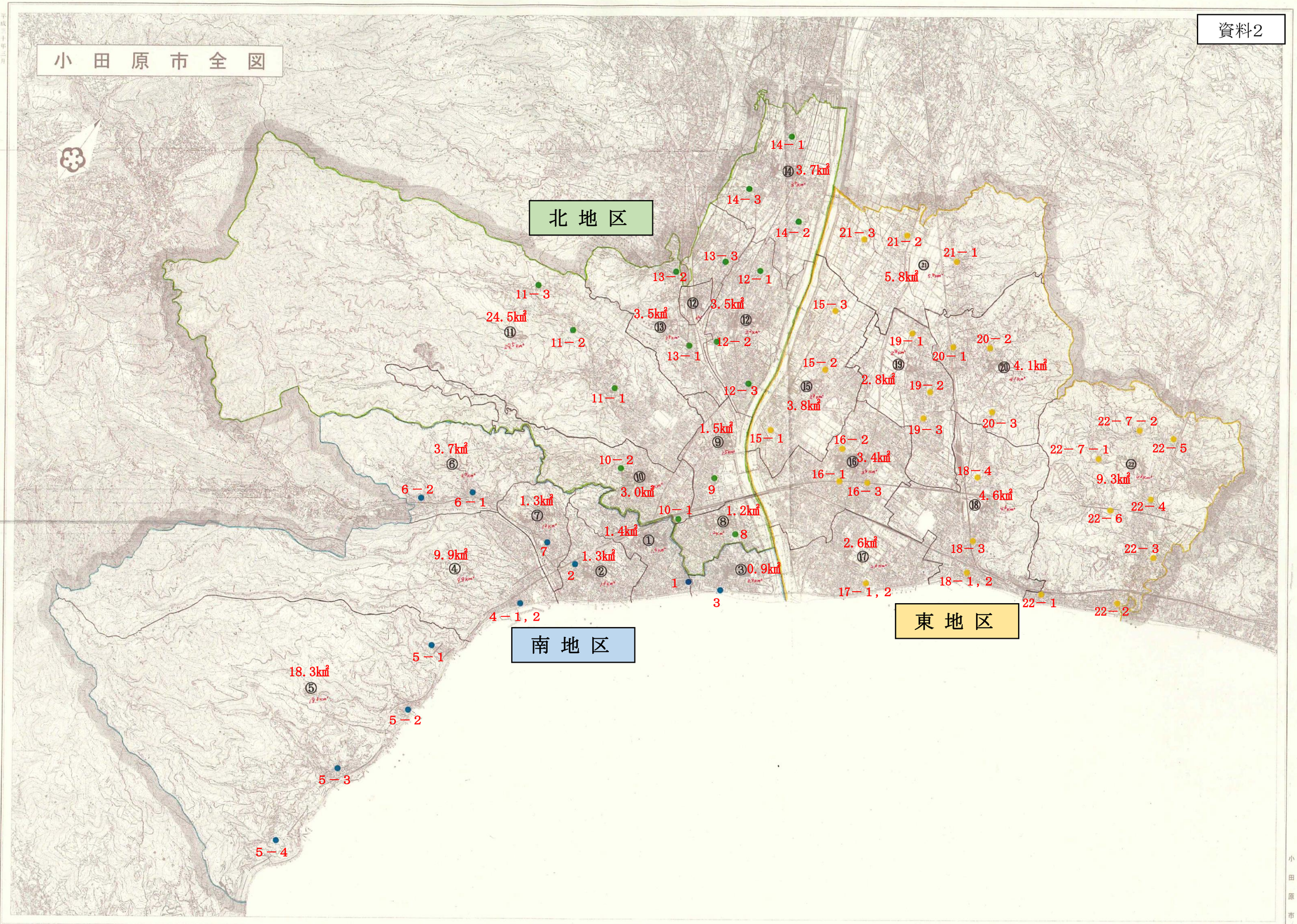

株式会社パスコ調製

小田原市

1：20,000

令和5年度消防団待機宿舎現地調査票

資料３

地区	番号	分団所在地	建物構造
南地区	1	**浜町**	軽量鉄骨造２階建て

特記事項

【敷地の状況】

洪水浸水高さ0.5～3.0m

【建物の状況】

令和３年度に建築しており建物は良好である。

【改善策等】

地区	番号	分団所在地	建物構造
南地区	2	**南町**	鉄筋コンクリート造４階建て

特記事項

【敷地の状況】

南分署用地（合築）
待機宿舎は、南町分署１・２階の一部分を使用

【建物の状況】

築後16年
特になし。

【改善策等】

外壁塗り替え済み。

令和5年度消防団待機宿舎現地調査票

地区	番号	分団所在地	建物構造
南地区	3	**東町**	鉄筋コンクリート造２階建て

特記事項

【敷地の状況】

海岸沿いにある。高潮浸水高さ1.0～3.0m
駐車場なし。

【建物の状況】

築後41年であるが、外壁、シャッターは改修済みのため外見は良好
畳の劣化が著しい。
天井、内壁（特に窓枠）にクラックあり。
２階待機室内の蛍光灯が一部外れている。

【改善策等】

畳の交換修繕
天井、内壁のクラック補修修繕
蛍光灯修繕

地区	番号	分団所在地	建物構造
南地区	4-1,2	**早川**	鉄筋コンクリート造２階建て

特記事項

【敷地の状況】

津波浸水高さ1.0～2.0m
駐車場なし。

【建物の状況】

築後32年
庇が無く砂状の吹き付け材のため、雨だれなどの汚れが見られる。窓周りにクラック、爆裂がある。ガラスブロックの目地にの剥がれ、ひび割れあり。

【改善策等】

外壁の補修、塗り替え、コーキング補修

令和5年度消防団待機宿舎現地調査票

地区	番号	分団所在地	建物構造
南地区	5-1	**石橋**	鉄筋コンクリート造２階建て

特記事項

【敷地の状況】

土砂災害特別警戒地域（土石流レッドゾーン、急傾斜地イエローゾーン）
駐車場なし。

【建物の状況】

築後38年
外階段手摺ウキ
外壁の塗り替え必要
雨漏れによる天井の吹付の剥がれ
内壁の破損、換気口からの浸水、汲取り式トイレ

【改善策等】

外階段手摺の補修
外壁、内壁補修
防水工事
トイレの水洗化

地区	番号	分団所在地	建物構造
南地区	5-2	**米神**	鉄筋コンクリート造２階建て

特記事項

【敷地の状況】

津波浸水高さ１.０～2.0m
漁港内

【建物の状況】

築後46年
２階天井に雨漏れ跡あり。
汲取り式トイレ

【改善策等】

雨漏れ修理
トイレの水洗化

令和5年度消防団待機宿舎現地調査票

地区	番号	分団所在地	建物構造
南地区	5-3	**根府川**	鉄筋コンクリート造２階建て

特記事項

【敷地の状況】

土砂災害警戒区域（イエローゾーン）
駐車場なし。

【建物の状況】

築後35年
汲取り式トイレ

【改善策等】

トイレの水洗化

地区	番号	分団所在地	建物構造
南地区	5-4	**江之浦**	コンクリートブロック造２階建て

特記事項

【敷地の状況】

崖に隣接しているが一部擁壁あり。石積みの安全性を確認する必要あり。（江之浦測候所側）
駐車場なし。

【建物の状況】

築後48年　屋根、鼻隠し、樋劣化、汲取り式トイレ
２階外壁サイディングの劣化
２階プレハブ部分の劣化が激しく、早急の改修が必要
建替えの際には、RC造とするか、擁壁の構造を基準に合うものにする必要あり。

【改善策等】

もっとも古い分団であり、耐震やがけ地の課題があるため、改築を検討すべき。
トイレの水洗化

令和5年度消防団待機宿舎現地調査票

地区	番号	分団所在地	建物構造
南地区	6-1	**風祭**	コンクリートブロック造２階建て

特記事項

【敷地の状況】

土砂災害警戒区域（イエローゾーン）
待機宿舎は、旧公民館管理宿舎の１階部分を使用
駐車場なし。

【建物の状況】

築後38年
１階ブロック造で背面が崖であるため、構造上問題あり。
軒裏破損あり。
団待機スペースに大量の虫及び糞あり。
トイレなし。

【改善策等】

旧公民館と併設（公民館の管理人宿舎）であった。
公民館は既に建て替え済み。
害虫駆除（消毒）が必要
水洗トイレの設置

地区	番号	分団所在地	建物構造
南地区	6-2	**入生田**	木造モルタル２階建て

特記事項

【敷地の状況】

公民館と併設である。
駐車場なし。

【建物の状況】

築後41年
公民館の１階を分団に改修後41年経過しており、老朽化が進んでいる。
汲み取り式トイレ

【改善策等】

移転、公民館の建て替え、統廃合について検討する必要がある。
水洗トイレの設置

令和5年度消防団待機宿舎現地調査票

地区	番号	分団所在地	建物構造
南地区	7	**板橋**	軽量鉄骨造２階建て

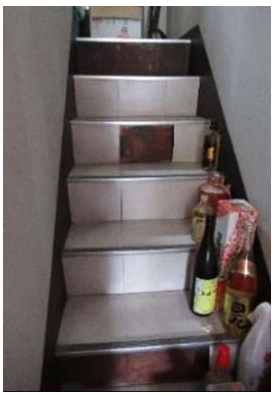

特記事項

【敷地の状況】

駐車場なし。

【建物の状況】

築後34年
シャッターのバネが弱く、全開にしたときにシャッターが下がる。（車両に接触する危険あり）

【改善策等】

シャッターの修理

地区	番号	分団所在地	建物構造

特記事項

【敷地の状況】

【建物の状況】

【改善策等】

令和5年度消防団待機宿舎現地調査票

地区	番号	分団所在地	建物構造
北地区	8	**寿町**	鉄骨造２階建て

特記事項

【敷地の状況】

洪水浸水高さ0.5～3m

【建物の状況】

築後24年
外壁サイディングにクラック２箇所あり。

【改善策等】

クラック補修

地区	番号	分団所在地	建物構造
北地区	9	**扇町**	軽量鉄骨造２階建て

特記事項

【敷地の状況】

洪水浸水高さ0.5～3m

【建物の状況】

築後38年
トイレの水が止まらない。

【改善策等】

令和5年度消防団待機宿舎現地調査票

地区	番号	分団所在地	建物構造
北地区	10-1	中町	鉄骨造２階建て

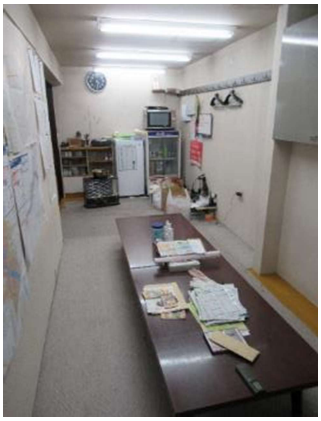

特記事項

【敷地の状況】

洪水浸水高さ0.5～3m

【建物の状況】

築後53年
１階部分賃貸契約
特になし。

【改善策等】

地区	番号	分団所在地	建物構造
北地区	10-2	荻窪	鉄筋コンクリート造２階建て

特記事項

【敷地の状況】

【建物の状況】

築後33年
庇がなく、砂壁状の塗装材で施工されているため汚れが目立つ。
竪樋に破損あり。

【改善策等】

外壁の塗り替え

令和5年度消防団待機宿舎現地調査票

地区	番号	分団所在地	建物構造
北地区	11-1	**久野（中久野）**	鉄筋コンクリート造２階建て

特記事項

【敷地の状況】

【建物の状況】

築後45年
２階ガラスが割れている。

【改善策等】

ガラスの取り換え

地区	番号	分団所在地	建物構造
北地区	11-2	**久野（欠ノ上）**	鉄筋コンクリート造２階建て

特記事項

【敷地の状況】

【建物の状況】

築後40年
汲取り式トイレであり使用されていない。
エアコンの冷媒管の貫通部分から鳥が入り、巣を作っている。

【改善策等】

トイレの水洗化
エアコンの冷媒管の貫通部分処置が必要

令和5年度消防団待機宿舎現地調査票

地区	番号	分団所在地	建物構造
北地区	11-3	**久野（諏訪原）**	鉄筋コンクリート造２階建て

特記事項

【敷地の状況】

建物の一部がイエローゾーン

【建物の状況】

築後36年
窓下等にクラック、塗装の剥がれあり、シャッターのガイドレールに錆あり、汲取り式トイレ、２階に水道なし、エアコンなし、１階のガラスにひび、駐車場にコア抜き穴が塞がれていない、２階の天井に雨漏れ痕跡あり。

【改善策等】

クラックの補修、外壁の塗り替え、シャッターの塗装、トイレの水洗化、ガラスの交換、雨漏れ補修

地区	番号	分団所在地	建物構造
北地区	12-1	**堀之内**	鉄筋コンクリート造２階建て

特記事項

【敷地の状況】

洪水浸水高さ0.5～3m

【建物の状況】

築後29年
外壁に収縮クラックあり。
窓枠下の内壁に水の侵入痕がある。

【改善策等】

クラック補修し外壁の塗り替え
外壁からの水漏れ補修

令和5年度消防団待機宿舎現地調査票

地区	番号	分団所在地	建物構造
北地区	12-2	**清水新田**	軽量鉄骨造２階建て

特記事項

【敷地の状況】

洪水浸水高さ0.5～3m

【建物の状況】

築後19年
サイディングの欠けあり

【改善策等】

シール等で補修

地区	番号	分団所在地	建物構造
北地区	12-3	**蓮正寺**	鉄筋コンクリート造平屋建て

特記事項

【敷地の状況】

小田原厚木道路の高架下
洪水浸水高さ0.5～3m

【建物の状況】

築後34年
高架下のため外壁等の状況は良い

【改善策等】

令和5年度消防団待機宿舎現地調査票

地区	番号	分団所在地	建物構造
北地区	13-1	府川	鉄筋コンクリート造２階建て

特記事項

【敷地の状況】

洪水浸水高さ0.5～3m

【建物の状況】

令和２年度建築
特になし。

【改善策等】

地区	番号	分団所在地	建物構造
北地区	13-2	北ノ窪	軽量鉄骨造２階建て

特記事項

【敷地の状況】

【建物の状況】

築後16年
雨水桝の蓋がなく、雨水桝にゴミが捨てられている。立水栓が破損し、自立が困難な状態
敷地境のフェンスが壊れ、外壁、樋にボール等があたった跡あり（補修済み）。

【改善策等】

敷地内にゴミ等が散乱しており、フェンス、外壁に人為的に破損した痕があることから、防犯カメラの設置が必要
立水栓の修理が必要

令和5年度消防団待機宿舎現地調査票

地区	番号	分団所在地	建物構造
北地区	13-3	柳新田	鉄筋コンクリート造２階建て

特記事項

【敷地の状況】

洪水浸水高さ0.5未満

【建物の状況】

築後30年
外壁の汚れ
フェンスに錆あり
内壁まで浸水痕
汲取り式トイレ

【改善策等】

フェンスについては錆が進行しないよう早急に塗装をすべき。
トイレの水洗化（下水道へ接続）

地区	番号	分団所在地	建物構造
北地区	14-1	曽比	鉄筋コンクリート造２階建て

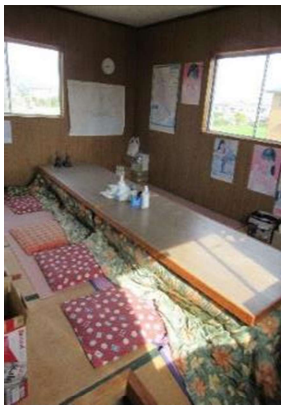

特記事項

【敷地の状況】

洪水浸水高さ0.5～3m

【建物の状況】

築後47年
汲取り式トイレ
天井がはがれ、塗装浮いている。

【改善策等】

トイレの水洗化
天井の塗装

令和5年度消防団待機宿舎現地調査票

地区	番号	分団所在地	建物構造
北地区	14-2	**東栢山**	鉄筋コンクリート造２階建て

特記事項

【敷地の状況】

洪水浸水高さ0.5～3m

【建物の状況】

築後31年
外壁に収縮クラック、汚れあり。
汲取り式トイレ
樋がつぶれている。

【改善策等】

外壁の塗り替え

地区	番号	分団所在地	建物構造
北地区	14-3	**西栢山**	鉄筋コンクリート造２階建て

特記事項

【敷地の状況】

浸水高さ0.5～3m

【建物の状況】

築後44年
軒裏、外壁に爆裂あり
ガラリ等金物に錆あり
シャッターの下部に穴

【改善策等】

爆裂部の改修、金物、外壁の塗り替え、シャッター交換

令和5年度消防団待機宿舎現地調査票

部位	番号	分団所在地	建物構造
東地区	15-1	飯泉	鉄筋コンクリート造２階建て

特記事項

【敷地の状況】

洪水浸水高さ0.5～3m

【建物の状況】

築後35年
軒裏目地底に若干浮きあり。
シャッター塗装必要
汲み取り式トイレ

【改善策等】

シャッター塗装
トイレ水洗化

部位	番号	分団所在地	建物構造
東地区	15-2	成田	鉄筋コンクリート造２階建て

特記事項

【敷地の状況】

洪水浸水高さ0.5～3m

【建物の状況】

築後33年
開口部クラックあり、一部塗膜の剥がれあり。
塗装の汚れ
トイレのガラス割れ
内壁剥がれ、天井漏れあり（至急対応必要）。

【改善策等】

クラック補修後外壁の塗り替え
令和５年度に天井修繕実施

令和5年度消防団待機宿舎現地調査票

部位	番号	分団所在地	建物構造
東地区	15-3	桑原	鉄筋コンクリート造２階建て

特記事項

【敷地の状況】

洪水浸水高さ0.5～3m

【建物の状況】

築後42年
網入りガラスにヒビあり。

【改善策等】

ガラス修繕

部位	番号	分団所在地	建物構造
東地区	16-1	鴨宮	軽量鉄骨造平屋建て

特記事項

【敷地の状況】

JR新幹線の高架下

【建物の状況】

築後43年
屋根折版（両側剥がれ）、シャッター等に錆あり。
外壁汚れあり。

【改善策等】

屋根、シャッターの塗り替え

令和5年度消防団待機宿舎現地調査票

部位	番号	分団所在地	建物構造
東地区	16-2	鴨宮	木造

特記事項

【敷地の状況】

平成9年に移転
築後25年
地域集会施設の一部
水洗トイレ

【建物の状況】

車庫、２階部分に雨漏れあり。

【改善策等】

防水工事必要だが、地域集会施設の取り壊し時期等を含め、関係課と調整等が必要

部位	番号	分団所在地	建物構造
東地区	16-3	中里	軽量鉄骨造平屋建て

特記事項

【敷地の状況】

入口が狭隘

【建物の状況】

築後46年
折版屋根、シャッターに錆あり。
汲み取り式トイレ

【改善策等】

屋根、シャッターの塗り替え
トイレ水洗化

令和5年度消防団待機宿舎現地調査票

部位	番号	分団所在地	建物構造
東地区	17-1,2	酒匂	鉄筋コンクリート造２階建て

特記事項

【敷地の状況】

【建物の状況】

築後47年
外壁に爆裂、浮き多数あり。
シャッター、ガイドレールに錆あり。
水洗トイレ

【改善策等】

現地建て替えに伴う予算計上済み

部位	番号	分団所在地	建物構造
東地区	18-1,2	国府津	鉄筋コンクリート造２階建て

特記事項

【敷地の状況】

【建物の状況】

築後45年
外壁、軒裏に爆裂あり。
汲み取り式トイレ

【改善策等】

爆裂改修後、外壁の塗り替え
移転建て替えに伴う予算計上済み。

令和5年度消防団待機宿舎現地調査票

部位	番号	分団所在地	建物構造
東地区	18-3	国府津	鉄筋コンクリート造２階建て

特記事項

【敷地の状況】

洪水浸水高さ0.5～3.0m

【建物の状況】

築後26年
下がり壁にクラックあり。
天井の剥がれ

【改善策等】

クラック補修
天井修繕

部位	番号	分団所在地	建物構造
東地区	18-4	田島	コンクリートブロック造２階建て

特記事項

【敷地の状況】

イエローゾーン

【建物の状況】

築後48年
内壁破損あり。
階段・シャッターに錆びあり。
コンクリートブロックがかけている。
汲み取り式トイレ

【改善策等】

内壁修繕
階段・シャッターの補修・塗り替え
トイレ水洗化

令和5年度消防団待機宿舎現地調査票

部位	番号	分団所在地	建物構造
東地区	19-1	永塚	鉄筋コンクリート造２階建て

特記事項

【敷地の状況】

【建物の状況】

築後30年
外壁塗装の劣化
天井剥がれ
汲み取り式トイレ

【改善策等】

外壁の塗り替え
天井修繕
トイレ水洗化

部位	番号	分団所在地	建物構造
東地区	19-2	千代	鉄筋コンクリート造２階建て

特記事項

【敷地の状況】

【建物の状況】

築後43年
軒裏、外壁に爆裂あり（6～7ケ所）。
塗装の劣化
畳経年劣化

【改善策等】

爆裂補修後外壁の塗り替え
畳取り替え

令和5年度消防団待機宿舎現地調査票

部位	番号	分団所在地	建物構造
東地区	19-3	高田	鉄筋コンクリート造２階建て

特記事項

【敷地の状況】

【建物の状況】

築後37年
臭突の破損
天井剥がれ（大）

【改善策等】

臭突の修繕
天井修繕

部位	番号	分団所在地	建物構造
東地区	20-1	曽我谷津	軽量鉄骨造２階建て

特記事項

【敷地の状況】

【建物の状況】

築後37年
サイディングに補修跡あり。
外壁、シャッター、金物に錆や塗装の劣化あり。

【改善策等】

外壁等の塗装、補修

令和5年度消防団待機宿舎現地調査票

部位	番号	分団所在地	建物構造
東地区	20-2	**曽我谷津**	軽量鉄骨造２階建て

特記事項

【敷地の状況】

イエローゾーン

【建物の状況】

築後36年
外壁や金物の塗装劣化
天井ジプトーンの反れあり。
シャッター歪み・引っ掛かりあり。
汲み取り式トイレ

【改善策等】

外壁等の塗り替え
シャッター修繕または交換
天井ジプトーン修繕
トイレ水洗化

部位	番号	分団所在地	建物構造
東地区	20-3	**曽我別所**	軽量鉄骨造２階建て

特記事項

【敷地の状況】

イエローゾーン

【建物の状況】

築後13年
水洗トイレ

【改善策等】

令和5年度消防団待機宿舎現地調査票

部位	番号	分団所在地	建物構造
東地区	21-1	**上曽我**	鉄筋コンクリート造２階建て

特記事項

【敷地の状況】

イエローゾーン

【建物の状況】

築後29年
天井剥がれ
床に水漏れ跡あり。

【改善策等】

天井修繕

部位	番号	分団所在地	建物構造
東地区	21-2	**下大井**	軽量鉄骨造２階建て

特記事項

【敷地の状況】

【建物の状況】

築後８年
水洗トイレ（浄化槽）

【改善策等】

令和5年度消防団待機宿舎現地調査票

部位	番号	分団所在地	建物構造
東地区	21-3	鬼柳	鉄筋コンクリート造２階建て

特記事項

【敷地の状況】

洪水浸水高さ0.5～３ｍ

【建物の状況】

築後31年
外壁の劣化
SDの枠及び扉に錆あり。
天井剥がれ
階段側内壁割れから浸水あり。
汲み取り式トイレ

【改善策等】

SDの改修
外壁の塗り替え
天井修繕
内壁修繕
トイレ水洗化

部位	番号	分団所在地	建物構造
東地区	22-1	前川	木造平屋建て

特記事項

【敷地の状況】

公民館併設

【建物の状況】

昭和46年（1971年）４月の旧橘町編入時に建物を引き継いだもので、少なくともそれ以前の建築年であると思われる。
屋根材に欠損あり。
トイレなし
電源コンセントなし。

【改善策等】

移転も含め今後の在り方を検討

令和5年度消防団待機宿舎現地調査票

部位	番号	分団所在地	建物構造
東地区	22-2	前川	鉄筋コンクリート造平屋建て

特記事項

【敷地の状況】

【建物の状況】

昭和46年（1971年）４月の旧橘町編入時に建物を引き継いだもので、少なくともそれ以前の建築年であると思われる。
アルミサッシと躯体に隙間あり。躯体が隣地の土留めを兼ねている。老朽化が進んでいる。壁から水浸水あり。トイレなし。

【改善策等】

建替えの検討

部位	番号	分団所在地	建物構造
東地区	22-3	中村原	鉄筋コンクリート造２階建て

特記事項

【敷地の状況】

【建物の状況】

築後39年
外壁に小さな爆裂が5か所程度あり。
シャッターに錆あり。
シャッター歪みあり全開できない。
臭突破損
汲み取り式トイレ

【改善策等】

爆裂補修後外壁、シャッターの塗り替え
トイレ水洗化

令和5年度消防団待機宿舎現地調査票

部位	番号	分団所在地	建物構造
東地区	22-4	小船	木造２階建て

特記事項

【敷地の状況】

【建物の状況】

昭和46年（1971年）４月の旧橘町編入時に建物を引き継いだもので、少なくともそれ以前の建築年であると思われる。
隣地の地盤面が高いため、基礎が擁壁を兼ねている。床傾斜あり。トイレなし。

【改善策等】

耐震改修、改築を含め検討が必要

部位	番号	分団所在地	建物構造
東地区	22-5	小竹	鉄筋コンクリート造２階建て

特記事項

【敷地の状況】

洪水浸水高さ0.5未満

【建物の状況】

築後41年
軒裏、外壁に浮きあり。
ガラスにヒビ（２箇所）あり。
シャッター歪みあり。
汲み取り式トイレ

【改善策等】

浮き部分の補修
外壁の塗り替え
ガラス修繕
シャッター修繕または交換
トイレ水洗化

令和5年度消防団待機宿舎現地調査票

部位	番号	分団所在地	建物構造
東地区	22-6	上町	木造平屋建て

特記事項

【敷地の状況】

【建物の状況】

築後32年
屋根、シャッターに錆あり。

【改善策等】

屋根、シャッター、外壁の塗り替え

部位	番号	分団所在地	建物構造
東地区	22-7-1	沼代	鉄筋コンクリート造２階建て

特記事項

【敷地の状況】

【建物の状況】

築後32年
外壁に汚れあり。
外壁クラックあり。
竪樋が変形
階段壁にクラックがあり、水が浸水している。
汲み取り式トイレ

【改善策等】

外壁の補修・塗り替え
竪樋修繕
内壁修繕
トイレ水洗化

令和5年度消防団待機宿舎現地調査票

部位	番号	分団所在地	建物構造
東地区	22-7-2	沼代	ブロック造平屋建て

特記事項

【敷地の状況】

崖地

【建物の状況】

昭和46年（1971年）４月の旧橘町編入時に建物を引き継いだもので、少なくともそれ以前の建築年であると思われる。
外壁や屋根に土砂が流れ込んでおり、土圧がかかっている状況。トイレなし。車庫内に水が染み出ている。

【改善策等】

移転の検討

部位	番号	分団所在地	建物構造

特記事項

【敷地の状況】

【建物の状況】

【改善策等】

資料４

消防団の資器材・装備について

区分	用途		装備名	装備基準（標準(必要)数）	現状	過不足等
安全確保のための装備	礼式	礼装	制服	全部の消防団員（752着）	団本部のみ支給	４着のみ
			夏服	全部の消防団員（752着）	団本部のみ支給	４着のみ
	現場活動	個人装備	活動服	全部の消防団員（752着） ※夜間活動時等の視認性及び注目度を高めるため、オレンジ色の配色を増やした	旧基準の活動服を使用している	過不足ないが仕様が旧基準
			安全帽	全部の消防団員（752個）	令和元年度に配備完了	過不足なし
			救助用半長靴（安全靴）	全部の消防団員（752足） ※平成26年２月に安全靴へ基準改正	平成28年度に配布	過不足なし
			防塵メガネ	全部の消防団員（752個） ※平成26年２月に明示	平成７年に車両１台につき５個配布	482個不足
			防塵マスク	全部の消防団員（752個） ※平成26年２月に明示	平成７年に車両１台につき２個配布（未更新）	過不足なし
			耐切創性手袋	全部の消防団員（752双） ※平成26年２月に新規追加	支給していない	752双不足
			救命胴衣	全部の消防団員（752着） ※平成26年２月に明示	平成27年に303着配布	449着不足
			雨衣	全部の消防団員（752着）	配布済み（未更新）	過不足なし
			防火衣一式（上下）	ポンプ１台につき４人及び部長以上の階級にある消防団員（298着）	令和４年度からリース対応	過不足なし
			防火帽	ポンプ１台につき４人及び部長以上の階級にある消防団員（298個）	令和４年度からリース対応	過不足なし
			防火手袋	ポンプ１台につき４人及び部長以上の階級にある消防団員（298双） ※平成26年２月に明示	支給していない	298双不足

消防団の資器材・装備について

区分	用途		装備名	装備基準（標準(必要)数）	現状	過不足等
双方向の情報伝達が可能な装備	現場活動	車両積載	車載用無線機	消防団の全部の車両数（54台） ※平成26年２月に受令機代用の旨を削除	受令機を使用	54台不足
			無線受令機	基本的な活動の組織（分団等）ごとに複数配備（58台）	団本部及び団車両で使用 分団ごと１台配備	過不足なし
		個人装備	携帯用無線機	班長以上の階級にある消防団員数（128台）	従前のデジタル無線機を使用	過不足なし
			トランシーバー	団員及び班長の階級にある消防団員数（679台） ※平成26年２月に明示	配布なし	679台不足
	広報活動	啓発	情報関連機器（双方向通信のための機器、デジタルカメラ、ビデオカメラ）	地域の実情に応じて配備	デジタルカメラのみ女性消防団に配布	女性分団にデジタルカメラ配備
活動用資機材	現場活動	火災・救急救助活動　※救急救助用器具以下は必要と認められる場合	火災鎮圧器具（吸水器具、放水器具、破壊器具）	消防ポンプごと（各57台分）	配備済み	過不足なし
			救急救助用器具（担架）	分団等ごとに配備（58個）	配備済み	過不足なし
			救急救助用器具（応急処置セット、AED、油圧切断機、可搬ウインチ）	・分団等ごとに配備 ・可搬ウインチは分団等に複数配備	配備なし	－
			救急救助用器具チェーンソー	分団等に複数配備（58機）	令和元年度配備完了 故障多く古い機種は修理不能で使用できない	３機使用不可
			救急救助用器具エンジンカッター	分団等に複数配備（58機）	令和元年度配備完了 故障多く古い機種は修理不能で使用できない	３機使用不可
			救急救助用器具（油圧ジャッキ）	分団等に複数配備	配備なし	－
			避難誘導用器具（警戒用ロープ）	分団等に複数配備	配備なし	－

消防団の資器材・装備について

区分	用途		装備名	装備基準（標準(必要)数）	現状	過不足等
活動用資機材	現場活動	火災・救急救助活動 ※救急救助用器具以下は必要と認められる場合	避難誘導用器具 （拡声器）	分団等に複数配備 （58個）	配備済み （未更新）	過不足 なし
			夜間活動用器具 （投光器、発電機）	分団等に複数配備 （各58個）	配備済み	過不足 なし
			夜間活動用器具 （燃料携行缶）	分団等に複数配備（58缶）	配備済み	過不足 なし
			後方支援用資機材 （エアー・テント、 非常用備蓄物資）	地域の実情に 応じて配備	配備なし	－
			追加装備 （林野火災用具、 積雪寒冷地域用器具、 水災用器具、 水難救助用器具、 山岳救助用器具）	地域の実情に 応じて配備	配備なし	－
	広報活動	啓発	啓発活動用器具 （応急手当訓練器具）	分団等ごとに配備 （女性分団用５体）	レサシアン あり（未更新）	過不足 なし
			啓発活動用器具 （訓練用消火器、その他）	分団等ごとに配備	消防団としては 配備なし	－

消防団DX化事業

ご提案書

株式会社モリタ
CF営業部　営業課

消防向け出場指令及び動態管理アプリ
FireChief

お電話:03-6400-3483
(担当:北里、松田)

資料5

消防団の現況

お金の流れを正しくしてくれないと
退団する人が多く、新規入団も誘いにくい

団員

現場住所が違った！
消火栓の位置がわからない

消防団員の参集状況が不明
現場の活動状況が不明

事務局への書類作成と提出は負担が大きい
災害時にスマートフォンで場所を知りたい

幹部団員

個人支給の経理業務や消防団庶務が多忙
災害対応と庶務での省力化を図りたい。

消防団事務局

災害時の課題

団員側

緊急伝達手段がメールや防災無線なので、
夜中など参集に気づかない
現場情報・水利情報が判らない

事務局側

団員の参集状況が不明で指揮が遅れる
現場での活動状況・部署位置が不明
活動人員など出動団員の記録が曖昧

消防団庶務の課題

団員側

出動報告書の記入と事務局への提出
スケジュール管理や分団員への調整
などの負担が大きい

事務局側

出動報告書が申告制であり処理が膨大
個人支給・源泉徴収への対応が急務
手当の不透明性など管理に限界がある

団員、幹部団員、事務局のお悩み全てFireChiefが解決します！

Copyright (C) FireChief. All Rights Reserved.

消防団員を災害現場から日常業務まで
クラウドでサポートします。

現場で使う機能です。

災害現場ソリューション

- 出動指令送信・現場位置表示・動態管理機能・撤収指示
- 現場状況共有・動画像送信
- 大規模災害対応機能

業務で使う機能です。

日常業務ソリューション

- スケジュール管理機能・幹部消防団員向け連絡機能
- 全団員へのお知らせ機能・PDF 画像送信機能
- 出動報告のデジタル化、自動作成機能
（課税計算、源泉徴収票発行、時給・日給・費用弁償に対応）

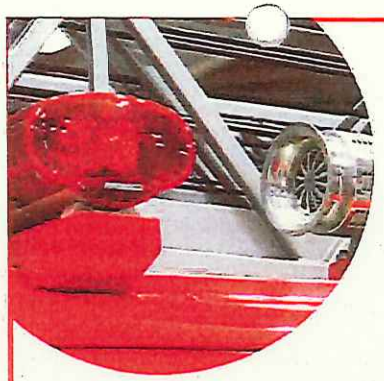

災害対応

指令台及び手動により、消防職団員のスマートフォンへ災害種別と現場情報を伝達します。マナーモード中でも、緊急地震速報の様に喚起音を鳴動することが可能で、夜間の消防団参集に対応しております。団員の参集状況や位置情報、現場の動画像を地図上にマッピングする機能など、参集の通知と現場情報を全てご確認頂けます。

マナーモードでも
指令喚起音が鳴動します。

動画像や地図上への入力により、
現場住所と災害を見える化します。

業務管理

訓練や防災イベントなどスケジュール設定や参加状況を一括管理。またスケジュール機能や災害機能にて、「出動した団員」「活動内容」「活動時間」を記録しており、管理者はワンクリックで出動報告書を自動で作成可能です。他に消防団へ配布する資料の送付や、チャット機能、資機材・車両管理機能がございます。

ポイント

時給・日給計算、課税・非課税の計算、源泉徴収の算出及び発行が可能です。

消防団出動報告書のデジタル化と
報告書の自動作成が可能です。

※画面はイメージです。

夜間での消防団参集に強力に効果を発揮する

マナーモード中に喚起音を鳴らす設定が可能です！

「出動指令の通知」

消防職員・団員のスマートフォンへ

火災指令、風水害、非常招集

重大な通知（指令）を鳴らします！

FireChief・01:07

FireChief

第１分団へ出動指令が出ました。2022/06/29
- 出火報 - 第１出動

プッシュ通知時の画面例（機種により表示が異なる場合がございます）
災害地点は弊社住所付近を表示しております
「返信」ボタンは画面上に常時表示される為、イメージ図では一部表記と重なっておりますが、ご了承ください

分団長の負担を軽減し、持続可能な消防団活動を！

支給額、課税額を自動で計算し、報告書を自動作成！

「消防団事務の DX 化」

災害情報・スケジュールから

ワンタッチで報告書を自動で作成します

認証アイコン

認証済み　未認証

FireChief・12:54

FireChief

班長より出動報告書の認証依頼が来ています。
認証して送信すると消防団事務局へ送信されます。

災害情報やスケジュールで記録された「出動した団員」「活動内容」「活動時刻」に基づき、報酬・費用弁償などの課税・非課税を処理した時給・日給に応じた手当の計算が可能です。
支給明細や源泉徴収額は明細機能よりご確認頂けます。

当技術の排他的権利情報：特許 7083554

Copyright (C) FireChief. All Rights Reserved.

大規模災害での被害減少を目的とし、要救助者の位置情報など被害を可視化します。

捜索対象者の位置情報を表示
浸水、捜索済み区域を表示
消防ドローンやSNSで要救助者の情報を表示

被害状況可視化機能

要救助者の位置情報を表示します

SNSやインターネットへ投稿された救援要請をAIで自動検索を行い投稿された情報を基に地図上へ位置情報を表示させます。これにより大規模災害時の72時間の壁までに迅速な対応を図る事が可能です。消防ドローンの情報を取得し、配信する事も可能です（一部メーカーとの調整が必要）。

※画像はイメージです。

被害状況入力

浸水区域や捜索区域を共有

延焼区域表示機能と同じく、浸水区域や捜索済み区域を指やマウスで絵を描く様に地図上へ入力が可能です。これにより風水害時の被害状況や道路通行状況などを消防団員や常備職員より情報を取得し、山岳救助や震災時で救助・捜索済みの区域を入力する事で最適な指揮統制が可能です。

※画像はイメージです。

団員からの報告は災害対策本部で一元管理が可能です。

この機能の良いところ

地図機能へ情報の出力が可能！

要救助者の位置情報から延焼、浸水、捜索区域を地図上に表示が可能です。

被害状況を瞬時に伝達！

消防職団員などが入力した被害状況は県市災害対策本部や内閣府、消防庁へURL配信で情報を伝達することが可能です。また常備消防指揮隊や指令センターでもご活用頂けます。

災害対応主要機能一覧

Copyright (C) FireChief. All Rights Reserved.

消防本部と消防団と共にテスト試験を繰り返しました。

通常災害から大規模災害まで
瞬時の情報伝達と被害状況を可視化します。

出動指令に要する時間10秒
消防団活動と現場状況を可視化
クラウドなので端末に保存せず安全に情報伝達が可能

新機能・実装予定については
公式Webサイトでお知らせします。
https://tanuki-tech.co.jp/

動態管理

災害現場でのマネジメントを可能にします

活動中の消防団員と車両の現在位置をリアルタイムで表示。活動団員の状況を瞬時に把握し、団員の出動状況を管理できます。また出動の意思回答、GPS での現着チェックインにより出動報告を自動化します。

＊出動はイメージです。

動態入力

職場や学校からでも瞬時に出動の可否を連絡

災害出動要請があればアプリからタップするだけで出動の可否を連絡できます。職場や学校、住居で受信した場合でも、速やかに出動の可否を回答できます。

＊GPS は出動中の団員のみ取得します

＊出動はイメージです。

現場情報

災害現場の状況を可視化した消防活動

現場の延焼区域や浸水した地区を地図上に入力することで消防団員が入手した情報を有効活用します。また、動画像送信により現場の状況を災害対策本部へ映像を配信することも可能です。

動画像や延焼区域の地図入力は端末に保存せず全てクラウド上で管理。消防本部はパソコン版より現場情報を確認します。

＊出動はイメージです。

撤収指示

活動終了や誤報での早期撤収指示を一斉通知

活動終了後の撤収指示を一斉にプッシュ通知する事で消防力の早期回復を実現します。また、出動途上で発報事故や誤報と判明した際は団員への途上引上げ指示も可能です。

通信機能

消防団波無線の補完としての通信

分団内、分団長同士との通信機能をお使いいただけます。また、電波不感地帯の山間部や大規模災害に備えた衛星通信端末の貸与を別途承っております。

＊通信インフラが被災した場合や山間部での通信が可能となるよう（DPDS 社にリースする）。

日程調整

消防団活動のスケジューリングが可能

訓練や防火指導など消防団活動を行う日時を職員や分団長など管理者で日時設定を行い、予定通知と参加の可否についてアンケートを収集します。また、アンケート結果と当日の GPS チェックイン機能により費用弁償対象の日程より自動で出動報告を作成します。

※画面はイメージです。

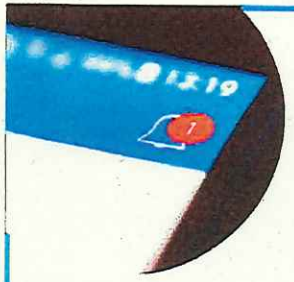

連絡伝達

幹部団員への連絡の負担をクラウドで解決

郵送や FAX で行っている事務連絡をアプリで伝達することで負担を軽減します。これにより業務効率の向上と速やかな幹部団員への情報伝達が可能となります。幹部、全団員と階級に応じて情報伝達が可能です。

※画面はイメージです。

車両管理
資機材管理
団管理

団積載車など消防車の運行管理が可能です

日常の点検チェックリストやアルコールチェック機能、法定 12 カ月点検や車検の日時をリマインド通知が可能で、法令順守をガードします。また、資機材管理機能や団貸与品管理、賞与管理も次回アップデートで可能となります。

※画面はイメージです。

Copyright (C) FireChief. All Rights Reserved.

令和5年8月5日提出

訓練等出動報告書

小田原市消防団 第 1 分団長 小林 泰一郎

出動年月日	令和5年7月2日(日) 6:00～7:00	出動人員
出動理由	ポンプ点検 酒匂川飯泉橋左岸	4名

出動班数 1 班	出動ポンプ	小型動力ポンプ	積載車
		1台 放水1台	1台

階級	氏 名	出動(出)	階級	氏 名	出動(出)
分団長	小林 泰一郎				
副分団長	湯川 盛文	出			
部長	鈴持 将右				
班長	奥村 友祐				
会計	高野 聖太郎				
機関員	三好 宣広				
機関員	若山 仁大	出			
機関員	高橋 大輔				
機関員	望月 建志				
団員	川口 泰弘	出			
団員	志村 成則				
団員	田代 守孝				
団員	松山 貴志	出			
団員	砂川 孝樹				
団員	勝俣 海斗				
団員	平山 光				
団員	知久 友亮				
団員	堀内 海人				
団員	佐藤 進吾				
団員	川瀬 正浩				

H34.4.1	分団名	班名	階級		職員番号	氏名	フリガナ	1月 訓練	1月 警戒	1月 災害1	1月 災害2	2月 訓練	2月 警戒	2月 災害1	2月 災害2	3月 訓練	3月 警戒	3月 災害1	3月 災害2	第4四半期 訓練	第4四半期 警戒	第4四半期 災害1	第4四半期 災害2	報酬手当	機関員手当	活動手当 訓練	活動手当 警戒	活動手当 災害1	活動手当 災害2	支払い額
1	1分団		分団長		RS00001860			1				1				2				4	0	0	0	¥ 12,625		¥ 14,000	¥ －	¥ －	¥ －	¥ 26,625
2	1分団		副分団長		RS00010153			3								3				6	0	0	0	¥ 11,375		¥ 21,000	¥ －	¥ －	¥ －	¥ 32,375
3	1分団		部長		RS00010154			3				1				2				6	0	0	0	¥ 9,250		¥ 21,000	¥ －	¥ －	¥ －	¥ 30,250
4	1分団		班長		RS00010155			1								3				4	0	0	0	¥ 9,250		¥ 14,000	¥ －	¥ －	¥ －	¥ 23,250
5	1分団		団員		RS00010156											1				1	0	0	0	¥ 9,125		¥ 3,500	¥ －	¥ －	¥ －	¥ 12,625
6	1分団		団員		RS00010157			1				1				2				4	0	0	0	¥ 9,125		¥ 14,000	¥ －	¥ －	¥ －	¥ 23,125
7	1分団		団員		RS00010158			1								1				2	0	0	0	¥ 9,125		¥ 7,000	¥ －	¥ －	¥ －	¥ 16,125
8	1分団		団員	機関員	RS00010159											1				1	0	0	0	¥ 9,125	¥ 1,375	¥ 3,500	¥ －	¥ －	¥ －	¥ 14,000
9	1分団		団員	機関員	RS00010160			1								1				2	0	0	0	¥ 9,125	¥ 1,375	¥ 7,000	¥ －	¥ －	¥ －	¥ 17,500
10	1分団		団員	機関員	RS00010161							1				1				2	0	0	0	¥ 9,125	¥ 1,375	¥ 7,000	¥ －	¥ －	¥ －	¥ 17,500
11	1分団		団員	機関員	RS00010162											1				1	0	0	0	¥ 9,125	¥ 1,375	¥ 3,500	¥ －	¥ －	¥ －	¥ 14,000
12	1分団		団員		RS00010163			1								1				2	0	0	0	¥ 9,125		¥ 7,000	¥ －	¥ －	¥ －	¥ 16,125
13	1分団		団員		RS00010164															0	0	0	0	¥ 9,125		¥ －	¥ －	¥ －	¥ －	¥ 9,125
14	1分団		団員		RS00010165							1				1				2	0	0	0	¥ 9,125		¥ 7,000	¥ －	¥ －	¥ －	¥ 16,125
15	1分団		団員		RS00010166			1								1				2	0	0	0	¥ 9,125		¥ 7,000	¥ －	¥ －	¥ －	¥ 16,125
16	1分団		団員		RS00010167											1				1	0	0	0	¥ 9,125		¥ 3,500	¥ －	¥ －	¥ －	¥ 12,625
17	1分団		団員		RS00010168															0	0	0	0	¥ 9,125		¥ －	¥ －	¥ －	¥ －	¥ 9,125
18	1分団		団員		RS00010169			1								1				2	0	0	0	¥ 9,125		¥ 7,000	¥ －	¥ －	¥ －	¥ 16,125
19	1分団		団員		RS00010170															0	0	0	0	¥ 9,125		¥ －	¥ －	¥ －	¥ －	¥ 9,125
20	1分団		団員		RS00010171											1				1	0	0	0	¥ 9,125		¥ 3,500	¥ －	¥ －	¥ －	¥ 12,625
								14	0	0	0	5	0	0	0	24	0	0	0	43	0	0	0	¥ 188,500	¥ 5,500	¥ 150,500	¥ －	¥ －	¥ －	¥ 344,500
								70%	0%	0%	0%	25%	0%	0%	0%	120%	0%	0%	0%	215%	0%	0%	0%							

職員番号	氏名	課税金額	非課税金額
RS00001382		0	¥24,500
RS00001438		0	¥14,000
RS00001470		0	¥14,000
RS00001630		0	¥17,500
RS00001860		0	¥38,500
RS00002206		0	¥10,500
RS00003016		0	¥43,600
RS00003042		0	¥10,500
RS00003064		0	¥14,000
RS00003663		0	¥32,000
RS00003806		0	¥10,500
RS00003952		0	¥42,000
RS00003992		0	¥7,000
RS00004681		0	¥17,500
RS00005004		0	¥7,000
RS00005139		0	¥17,500
RS00005263		0	¥31,500
RS00005271		0	¥14,000
RS00005278		0	¥7,000
RS00005287		0	¥42,000
RS00005588		0	¥0
RS00005752		0	¥18,500
RS00006001		0	¥17,500
RS00006784		0	¥14,000
RS00006827		0	¥28,000
RS00006837		0	¥24,500
RS00006842		0	¥14,000
RS00006883		0	¥35,000
RS00006951		0	¥10,500
RS00006953		0	¥12,625
RS00007043		0	¥21,500
RS00007449		0	¥17,500
RS00007488		0	¥28,000
RS00007892		0	¥24,500
RS00008089		0	¥17,500
RS00008203		0	¥0
RS00008227		0	¥10,500
RS00008239		0	¥24,500
RS00008248		0	¥31,500
RS00008267		0	¥22,600
RS00008436		0	¥10,500
RS00008441		0	¥58,280
RS00008534		0	¥3,500
RS00008781		0	¥28,000
RS00008996		0	¥17,500
RS00009166		0	¥21,000
RS00009628		0	¥7,000
RS00009661		0	¥17,500
RS00009704		0	¥28,000
RS00009733		0	¥38,500
RS00009746		0	¥14,000
RS00009847		0	¥24,500

職員番号	氏名	給与所属	課税金額	非課税金額
RS00001382			0	9125
RS00001438			0	9100
RS00001470			0	9125
RS00001630			0	9125
RS00001860			12625	0
RS00002206			0	9125
RS00003016			12625	0
RS00003042			0	11375
RS00003064			0	9125
RS00003663			0	10500
RS00003806			0	9125
RS00003952			12625	0
RS00003992			0	9125
RS00004681			0	11875
RS00005004			0	9125
RS00005139			0	9125
RS00005263			0	9250
RS00005271			0	9125
RS00005278			0	9125
RS00005287			12625	0
RS00005588			0	9125
RS00005752			12750	0
RS00006001			0	11875
RS00006784			0	9125
RS00006827			12625	0
RS00006837			0	10500
RS00006842			0	9125
RS00006883			0	13250
RS00006951			0	10500
RS00006953			0	9125
RS00007043			0	9125
RS00007449			0	10500
RS00007488			0	9125
RS00007892			0	10500
RS00008089			0	9125
RS00008203			0	9125
RS00008227			0	10500
RS00008239			0	9125
RS00008248			0	11375
RS00008267			0	9250
RS00008436			0	9125
RS00008441			0	11375
RS00008534			0	9125
RS00008781			0	9250
RS00008996			0	9125
RS00009166			0	11875
RS00009628			0	9125
RS00009661			0	11875
RS00009704			12625	0
RS00009733			0	9125
RS00009746			0	10500
RS00009847			0	9125

活動報告

水利部署 (○で囲む)	消火栓	防火水槽	河川	用水	その他 (　　)
放水時間	時間　　分				
放水口数	口				
放水圧力	MPa　　(0.1MPa≒1kgf/cm²)				
活動内容	8:45　火災発生 8:55　電話とメールにて出場指令受信 9:20　現着 9:25　指揮隊第1分団現着報告 近隣住民の車両移動誘導補助 ホース撤収補助 10:55　火災鎮火 10:58　撤収指示 11:05　詰所帰所 11:15　片付け完了・解散				
活動図					

※活動図については、水利部署した場所・ホース延長経路を記入してください。