小田原市報
第47号
発行所
小田原市役所
小田原市幸1の138
編集兼発行人
石井重治
印刷所
株式会社共同印刷
定価一部三円

市議會一月臨時會

水道事業費追加更正
予算ほか五件を審議

市議会一月臨時会は、二十五日午後一時三十二分開会、会期を一日と定め別掲の日程により審議に入つた。

会議は先づ、議案第一昭和二十八年度水道事業費歳入歳出追加更正予算を上程、これに関して市長から要旨次のように提案理由説明が行われ、原案の通り可決確定した。

当豫算は、歳出において、配水池の設計一部変更（容量千屯を千五百屯に）並びに多古配属県知事から提案が行われ水管と小田原足柄線配水管の新設工事に伴うもの追加更正を主とし、歳引き續き、諮問第一（工事請負契約締結について）及び諮問第二（物件供給契約締結について）を一括付議、市長から、各財産区の現在議員の地位について解釋上聊か疑義があるので、今回の一部を改正する條例を一括付議、市長から、各財産区の現在議員の地位について解釋上聊か疑義があるので、今回の一部を改正する條例を一括付議、

次に知事提案に係る足柄大窪及び早川の各財産区の議会設置條例の一部を改正する條例を一括付議、市長から、各財産区の現在議員の地位について解釋上聊か疑義があるので、今回の一部を改正する條例を一括付議、

原案に同意、こゝに全日程を終了し午後二時五十二分閉会した。

議事日程（昭二九、一、二五）

日程1　議案1　昭和二十八年度水道事業費歳入歳出追加更正豫算

日程2　議案2　小田原市足柄財産区議会設置條例の一部改正

日程3　議案3　小田原市大窪財産区議会設置條例の一部改正

日程4　議案4　小田原市早川財産区議会設置條例の一部改正

日程5　諮問1　工事請負契約の締結について（競輪場投票所改築工事）

日程6　諮問2　物件供給契約の締結について（高級鑄鉄管七五本）

新たに下府中、櫻井各財産区に議会を設置

従來、足柄、大窪、早川されております。の各財産区には「小田原前述の通り足柄、大窪、市区会條例」により、それ早川の各財産区にはそれぞれ財産区議会が設けられておりましたが、今回の回、下府中財産区及び櫻井財産区にも議会を設置することゝし、小田原市区会條例を廃して、新たに足柄財産区議会設置條例、大窪財産区議会設置條例、早川財産区議会設置條例、下府中財産区議会設置條例及び櫻井財産区議会設置條例がそれぞれ制定され、一月二十七日公布施行されました。これらの各財産区設置條例は、それぞれ議員の定數、任期、選擧權、被選擧權に関する事項が規定

柄、大窪、早川、下府中及び櫻井の五つの各財産区があることは御承知の通りでありますがこれらは何れも町村合併の際に行われた財産処分において、消滅すべき町村の区域を財産区としてその区域内の旧財産の一部を管理するものとして設置されたものであります。これらの財産区の財産の内容は、山林の共有持分權並びに植林のための地上權などで、営造物を設けている財産区はありません。

財産区はその所有する財産又は営造物の管理又は處分について法人格を持つておりますがその執行機関は、その財産区がその一部であるところの市町村の長であり、議決機関は原則としてその市町村の議会であるとされております。

しかし乍ら議決機関については「特に財産区固有の議決機関を設ける必要のあるときは、市町村の財産区にあつては、知事の提案により、その市町村の條例で財産区議会設置條例を制定し、財産区の議会を設けることができる」旨の規定があります。

（地方自治法第295條）

今回の各財産区議会設置條例は、右の規定に基いて知事が本市議会に提案し、市議会の議決により制定されたものであります。

なお、財産区議会ができると、その財産区の財産又は営造物に關しては市議会は議決の權能をもたなくなることは当然の事理です。

財産区とは

市町村の一部で、財産を有し又は営造物を設けているものがあるときは、その財産又は営造物の管理及び処分の範囲内で法人格が認められ、これを「財産区」といいます。（地方自治法第294條）

現在小田原市には、足

本年産米供出完遂す

本年産米は異常災害によについてはいろいろと困難な事情にありましたが本市といたしましては供上げます。なお地区別供出促進を図るため、特に出実績は次の通りであり農業委員会、農業協同組ます。

▲一月八日　第一回公営事業委員会　昭和二十九年度競輪場施設改修等の計画について外五件

▲一月二十日　第一回総務委員会　昭和二十八年度小田原市水道事業費歳入歳出追加更正予算について外五件

▲一月二十一日　第一回厚生委員会　虚弱児施設設置について外一件

▲一月二十二日　第一回建設委員会　御幸ケ濱道路の舗装工事について外十三件

▲一月二十三日第二回総務委員会　児童福祉施設の設置について外二件

▲一月二十七日　第二回経済委員会　土地改良事業について外五件

▲一月七日　第一回経済委員会　農場用地について外五件

▲十二月九日　第二十一回経済委員会　柳屋ボマード工場誘致契約について

▲十二月十日　第十六回総務委員会　國光産業株式会社の固り減收甚しく、供米割当難

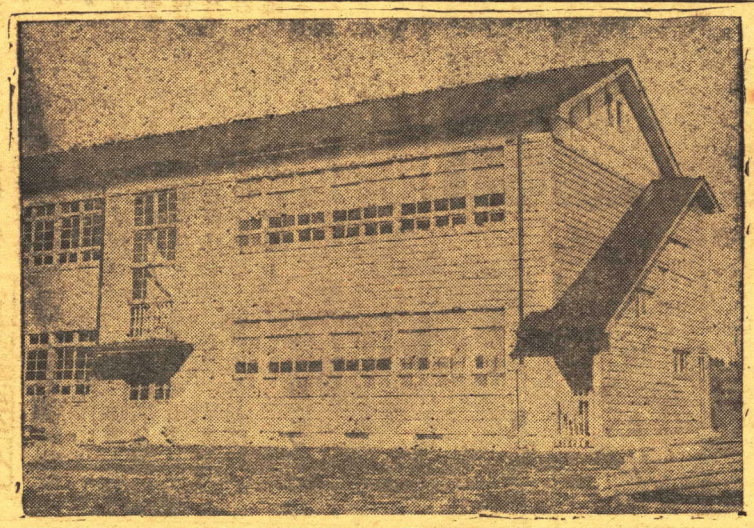

写真は増築完成の一中

昭和二十八年分給與支拂報告書の提出について

市民税の特別徴收（給與）は、一月一日現在小田の支拂者が毎月の給料よ原市内に住み給與の支拂り市民税を差引いて市金を受けている者の前年中庫に納めることについての給與所得の金額（税務ては、特別徴收義務者の署に提出される源泉徴收御協力により良好なる成の俸給、給料、賞與等の績を收めておりますこと合計金額）及び所得税額は、誠に感謝に堪えません。なお今後共に一層の御協力を御願い致しますさて、毎年一月一日現在

等を給與支拂報告書に御記入の上、二月末日迄に市役所税務課市民税係（市窓口六番）へお忘れなくまでに三千二百万円ふや御提出下さい。なお該当内各郵便局が運動を續けしてありますから、なお一層御利用下さるよう、皆様の御協力をお願いいたします。

市営競輪の成績（概算）

1月競輪は1月14日から　2月競輪は1月30日からそれぞれ6日間開催されたが、その收支の概況は次の通り

	1月	2月
收入総額	117,140,000円	116,008,300円
車券売上料金	347,120	312,820
入場雑收入	292,818	295,771
計	117,779,938	116,616,891
支出経費	9,382,159円	10,125,383円
所要納付金	4,685,600	4,640,332
納付金	3,514,200	3,480,249
会戻入金	87,905,360	86,881,030
庫補足金	34,930	7,400
興計	105,522,249	105,134,394
振益金	12,257,689	11,482,497
拂引金		

災害復興のため郵便貯金をふやしましょう

市民各位にはいろいろな金融機関をとおして貯蓄増強に格別の御盡力を資が現在、九十七億円程蹴いておりますが、皆様に上つております。昨年の郵便貯金が災害復興の風水害や冷害のため荒ため、大きな役割を果し廃した地方に、百七億円ていることは、初耳の方という多額の金がこの中もあるかと存じます。郵から融資されて、復興を便局に預けられた貯金は急いでいます。郵政省で一旦大蔵省資金運用部には大蔵省、建設省、農林預託され、そこで國家事省、貯蓄中央委員会等とま業や地方公共團体に融資協議の下に「災害復興郵便貯金特別増強運動」を展開することになり、産業の振興、道路便貯金特別増強運動」を製品について批評していの改修、学校建設の資金全國に實施しており、当ただきたいと存じます。

文武館入門御希望の方へ

小田原市文武館は昭和二十七年七月再開以来、日ましに館友（館長の許可をうけて本館に入門する者）が増加、現在柔道約二〇〇名、劍道二〇名が日曜祭日を除く毎夜、實技の練習、指導を受けています。

館友の使用料は、義務教育就学者が、月額一〇〇円、その他は一五〇円です。館長は今野房雄五段（柔道）で、指導にあたる師範は柔道老松六段、劍道君塚教士で、指導員は柔道、劍道それぞれ三名が分担受持つております。入門を希望される方は、文武館で手續きをとつて下さい。

なお、詳細は市教育委員会社会教育課、又は文武館にお問合せ下さい。

こゆるぎ人形新作展

神奈川県と小田原市の共催で三月三日から三月七日まで中央公民館で第一回こゆるぎ人形の新作展を開催することになりました。

○積立貯金―一定の金額を毎月集金に伺い二カ年満期です利子は年四分二厘

○定額貯金―一口千円五千円、一万円等で何口でもできます。利子は年四分二厘から六分の複利で、かりに一万円を十年おくと元利で一万八千六十円程になり、どの貯金にも税金は一切かゝりません。

（小田原郵便局）

一中増築工事成る

二教室、便所、渡り廊下

かねて建設中の一中増築工事は、二月十日に完成しました。總工費二八〇万円、この増築によつて二教室一、理科室一）を普通教室に充当している狀況で

八合　木造二階建
②便所増築　八坪　木造　平家建
③渡り廊下　四坪一合九勺　木造　平家建

延坪七五坪です。

国連普及県内一周駅伝

三月六日、七日に開催

スポーツの振興と國連の普及を目的として本年も廣報車も繰り出して國連三月六日、七日の二日間にわたり第三回國連普及県内一周駅傳大会が行われる。實施要綱は大体昨年と同様で、走路は川崎市役所前を出發点として参加十二チーム中足柄上縣内二十二区間を繼走し、縣庁前を決勝点とするもので全走行程二六四、七キロ各郡市チームの参加が予想されるから約三百名の選手が出場する。六日午前八時三〇分開会式九時川崎を出發、午後四時四十分頃小田原到着の予定で第一日を終了、第二日目は午前八時小田原市役所前を出発午後五時頃県庁前で閉会式を行う予定である。

当日は各仲繼所に横幕、國連旗、日章旗をかざり沿道では國連旗と日章旗を持つ新興国の小旗の波で選手を迎え普及の運動が展開されるなお昨年の第二回では横濱チームが十五時間五九分五四秒で二連勝を遂げている。小田原チームは参加十二チーム中足柄上三位（タイム5時間0分59秒）に入賞した。

（日本國際連合協会県本部小田原支部）

小田原チーム三位に入賞

憲法施行記念駅傳

県主催第八回憲法施行記念川崎―湯河原間郡市対抗駅傳は市郡十四チームが参加して二月十四日行われ、奉雪をけつて午前九時三十分川崎市役所前を出發、駅傳としては最初國の事情を知るよき資料として非常に参考となる予定になつております

ら選手は元気一杯、行程約九十キロを走破、一チームの棄權もなく、午後二時二十四分横濱のアンカーが湯河原箱根屋旅館前ゴールに跳びこんだのを初めとして次々に到着した。この駅伝に参加しておいて、第二回小田原市の通り入賞者を決定し市長賞が授與されました。

記

〃	下府中	志村　勉
参等	櫻井	劍持　榮
〃	〃	劍持軍人
〃	〃	小澤良造
〃	〃	小澤俊夫
〃	富水	

なお、府川忠雄君には知れた市勢伸張委員会において互選により委員長に押田仙吉氏、副委員長に井上政重氏が選ばれました。

○…合併問題について酒匂町と懇談

一月二十九日午後、酒匂町の堀口町長並びに譲原町議会議長ほか議員十一名が來庁され、市側から進委員会会長の沖津村長原助役、山橋議長、米山河野村議会議長など委員副議長及び市勢伸張委員十三名が來庁、市側から原助役、山橋議長及び押田委員長はじめ市勢伸張委員全員が出席して合併問題について種々懇談が行われました。当日は本市の員長が出席し、合併問題について懇談致しました。

○…市勢伸長委員会正副委員長きまる

去る一月二十九日開催された市勢伸張委員会において互選により委員長に押田仙吉氏、副委員長に井上政重氏が選ばれました。

○…岡本村を訪問

二月五日、山橋議長、米山副議長及び押田、井上正副市勢伸張委員長が上事業などについて色々話し合いが行われました。その結果合併促進法による場合合併の時期等について県の意向を打診することになりました。

○…下曾我村を訪問

二月十五日午前、原助役等について話し合いが行われました。

牛馬耕競技大会

盛会裡に終る

去る二月二日午前九時より市審査員立会のもとになお、府川忠雄君には知れた市勢伸張委員会において互選により委員長に押田仙吉氏、副委員長に井上政重氏が選ばれました。

○…市勢伸長委員会正副委員長きまる

去る一月二十九日開催された市勢伸張委員会において互選により委員長に押田仙吉氏、副委員長に井上政重氏が選ばれました。

○…合併問題について酒匂町と懇談

一月二十九日午後、酒匂町の堀口町長並びに譲原町議会議長ほか議員十一名が來庁され、市側から進委員会会長の沖津村長原助役、山橋議長、米山河野村議会議長など委員副議長及び市勢伸張委員十三名が來庁、市側から原助役、山橋議長及び押田、井上正副市勢伸張委員長が上事業などについて色々話し合いが行われました。その結果合併促進法による場合合併の時期等について県の意向を打診することになりました。

○…下曾我村を訪問

二月十五日午前、原助役等について話し合いが行われました。

減らない赤痢患者

予防のキメ手は――よく手を洗うこと――

赤痢は伝染病のうちで最も家族感染率の多い、まが発見され、家庭療法が非常にしばしば集団的盛んになるにつれて、服に發生する病気で恐れられていますが今年になつて本市に二十九名の患者が發生しました。つい四、五年前までは冬に赤痢患者が發生したことは稀でしたが、最近では冬でも夏でも變りなく發生しています。

これは本市ばかりでなく全國的な傾向であります夏に發生する赤痢病は、人間の胃腸の抵抗が低下しているとき、赤痢菌が食品上で増殖しやすいから、食物感染による者が多いとされているのに、冬の赤痢病は接觸感染による者が多いとされています。それは最近、次々

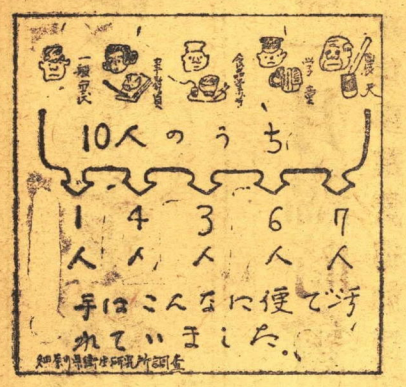

増え、この者が健康者と接觸して感染の源をつくつているのであります。赤痢菌は口からだけしか入らないから赤痢病にかからぬためには菌を口に入れさえしなければよいわけです。私たちの手は次のように汚染していますから飲むにも――調理するにも――食べるにも手を使う以上、この手が口への關門となりますので「手を洗う」ということが、赤痢豫防の決め手です。

夏、手洗を勵行されると同じように、寒いからといつてオックウがらずに手は必ず洗う習慣を作りましょう。

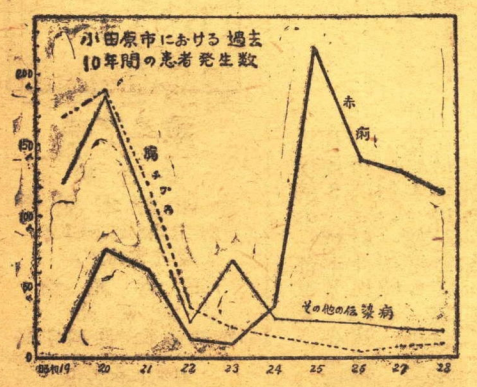

巡回連絡勤務について

御協力下さい

市民の皆様にお願い!!

ただ今小田原市警察では「巡回連絡勤務」という事で、受持の駐在所、派出所から警察官が皆様のお宅を訪問し、世帯別カード用紙をお渡しして御記入を願つておりますが、これは警察が皆様と日常連絡を密にし積極的に犯罪豫防上或いは皆様の利便に資するためにいたしておるものです。

たとえば皆様の家を訪ねて來られる人の案内、迷子の扱い、或いは皆様の日には憲募一七七通を數えましたが、審査の結果「波男」と決定いたしました。

当選者が二十六名ありましたが、市では應募者全部に賞品を贈り、その協力に感謝の意を表しました。なお二月十四日梅祭の上警察の行つている巡回連絡勤務に御協力下さい。

家で何か事故が起きて派出所、駐在所や警察署に連絡をされた時直ちに伺えるようにする等迅速適切に処置する一助となるべきものであります。どうかこの趣旨を御理解

オットセイの名前は「波男」と決定

昨年十一月かしたが、市では應募者全ら城址部に賞品を贈り、その協公園動力に感謝の意を表しまし物園にた。なお二月十四日梅祭伸間人りをした伊東市石井重勇製菓提供「子供劇場」が行事の最後を飾る森永さん寄贈のオットセイ（中央公民館で催されましおす）の名前を、廣く募たがその席で命名式が行集しましたところ、締切日には憲募一七七通を數われました。

（景風技競耕馬牛は眞寫）

建設だより

○…本年度土木諸工事中最近の進捗狀況

①竣工したもの

▲万年町排水路改良工事（28・12・20）

▲中新馬場線側溝新設工事（28・12・20）

▲久野舟原線土留石垣修繕工事（28・12・21）

▲久野待避所二ヵ所（28・12・24）

▲蓮正寺飯田岡線道路改良工事（28・12・24）

▲久野昭和二十七年災害六十七号工事（28・12・末）

▲水の公園土留石垣工事（28・12・末）

▲西栢山道路改良工事（29・1・15）

▲災害復旧河川工事要定川右岸査定第九号着手28・12・25竣工29・1・30

工事概要 護岸石垣 ◇延長三〇米◇法高三、五米◇一〇五平方米

▲昭和二十七年災害復旧河川工事荻窪川右岸査定第六三号着手28・12・25竣工29・1・31

工事概要 護岸石垣 ◇延長二〇米◇法高二、五米◇五〇平方米

▲昭和二十七年災害復旧河川工事荻窪川右岸査定第六四号着手28・12・25竣工29・1・31

工事概要 護岸石積◆延長二三米◆六三、三平方米

②着手したもの

▲小田原足柄線舗装工事着手29・2・5竣工豫定29・3・31

工事概要 延長五八〇米◇舗装巾員八米五〇◇アスファルトコンクリート舗装厚五糎

▲昭和二十三年災害復旧工事査定第二六六号着手29・2・1竣工豫定29・3・31

工事概要 護岸石垣 ◇延長三八米

▲昭和二十七年災害復舊工事査定第六八号着手29・1・30竣工豫定29・3・31

工事概要 土留石垣 ◇延長二三米

▲昭和二十三年災害復旧工事査定第二六七号着手29・2・1竣工予定29・3・31

工事概要 護岸石垣 ◇延長三土留石垣 ◇延長九五、二五米◇面積七九六、六平方米

側溝石垣 ◇延長九五、二五米◇面積三八、二平方米

○…本年度建築諸工事最近の進捗狀況

①竣工したもの

▲市營競輪場本部增改築工事（28・12・23）

▲足柄小学校々具倉庫新築その他工事着手28・12・14竣工29・1・31

工事概要 校具倉庫建坪六坪◇木造平家建◇亜鉛鍍鉄板葺◇一棟

▲市立一中增築工事着手28・10・23竣工29・2・10

②繼続中

▲市營藤棚公衆便所增築工事着手28・12・28竣工豫定29・2・28

工事概要 建坪四坪一二◇木造平家建◇亜鉛鍍鉄板葺◇一棟

▲市營授産場新築工事着手28・12・28竣工予定29・3・31

▲市營競輪場投票場改築工事着手29・1・19竣工予定29・3・24

荻窪八号線着手29・2・6竣工豫定29・3・31

▲高梨町用水路改修着手29・2・10竣工豫定29・3・31

③繼続中

▲小田原足柄線道路改良工事（L型側溝新設）着手29・1・17竣工豫定29・2・28

全延長一三七六米

水抜管 六四米

集水桝 四〇個

▲綜合運動場土留石垣新設工事着手29・1・10竣工予定29・3・31