第182号
昭和40年6月1日
昭和29年10月15日
第三種郵便物認可
毎月1日発行
定価1部3円

6月の納税
市民税・県民税 第1期分
納期限 6月30日
納税貯蓄組合へ全戸加入しましょう
小田原市納税貯蓄組合連合会

広報おだわら

発行所
小田原市役所
小田原市幸1～900
編集兼発行人
垣内弘一
株式会社 文進堂印刷
全世帯配布

小田原市の人口
5月1日現在
人口 141,749人
男 70,417人
女 71,332人
世帯 33,004世帯
前月の比較
人口 886人増
男 252人増
女 634人増
世帯 190世帯増

市民会館の本館が完成

5月10日には 早速4組の結婚式

市民の各層から要望されておりました市民会館の本館が、このほどできあがり、さる五月八日には完成式が盛大に行なわれました。

当日は完成式にさきだち、午前十一時から新装なつた本館の一階ホールで、市をはじめ市議会や工事の関係者などが参列して修祓（ばつ）式が行なわれ、午後一時からは三階の大会議室で厚生省年金局長（代理）をはじめ県知事（代理）、地元選出の小金衆議院議員県議会議員、県下市長会会長、小田原商工会議所会頭、国及び県の各関係官庁、市内官公署、各種団体の代表、工事関係者など来賓約三百名の列席を得て完成式が行なわれました。

式はまず浦総務部長の司会により、曽我第一助役の開式のことばに片岡第二助役の工事経過報告、鈴木市長の式辞と山橋市議会議長のあいさつがあり、続いて鈴木市長から本館の建設に尽力された株式会社東建築設計事務所、株式会社熊谷組、菱和調温工業株式会社、日本電設工業株式会社、株式会社日立製作所、森平舞台機構株式会社、不二音響テレビジョン株式会社、長谷川舞台株式会社の八社に感謝状と記念品が、また小田原信用金庫には感謝状がそれぞれ贈られました。

最後に厚生省年金局長（代理）県知事（代理）、地元選出の衆議院議員、県議会議員などの来賓から祝辞があり、収入役の閉会のことばにより式は終了しました。

引続いて小田原信用金庫から寄贈を受けたどん帳のひろうがあつて休憩の後、竹田人形座によるあやつり人形〝竹田三番そう〟が上演され、こけら落としは盛会のうちに終わりました。

本館の業務は一日おいて十日から開始されましたが、当日は四組の結婚式が市職員等の奉仕で行なわれ、鈴木市長からもそれぞれの新郎新婦に対し祝福のことばが贈られました。

なお、市民会館の結婚式場、会議室、（結婚ひろう宴にも使用できます）、展示室その他の付帯設備はどなたでも利用できますのでご希望の方は市民会館管理事務所（電話二二一七一四六番）にお申し込みください。

（写真は完成式であいさつする鈴木市長）

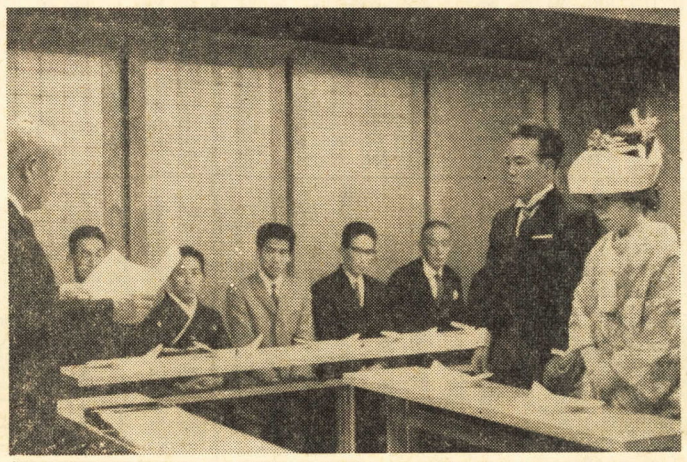

（写真は結婚式第一号の方々を祝福する鈴木市長）

国道一号線など通行止め

国鉄十字町ガードかけ替え工事進む

建設省横浜国道工事事務所では国鉄十字町ガードのかけ替え工事の進ちょくに伴い、次により国道一三五号線（下田―小田原線）と一級国道一号線の通行止めを行ないますので当分の間、大変ご迷惑をおかけしますが、みなさんのご協力をお願いいたします。

国道一三五号線（下田―小田原線）
①通行止めの区域　新早川橋から国道一号線十字町ガードへ通ずる道路
②期間　六月九日から六月二十日まで、上・下線とも全面通行止め

国道一号線
①通行止めの個所　工事現場
②期間　六月十五日から六月十六日までと、六月十九日から六月二十日の二回にわたつて、午後十時から翌朝七時まで全面通行止め

なお、通行止めのときは、迂回標識が設置されますが、くわしいことは回覧でお知らせしますので十分ご注意ください。

補充選挙人名簿

申し出は……
…6月9日までに

有権者のみなさん、きたる七月四日には参議院議員通常選挙が行なわれます。

今回の選挙は二月に行なわれた市長選挙のときの選挙人名簿を使用いたしますが、その際その名簿から脱落していた方や、その後新規に選挙権を得た方は選挙管理委員会へ申し出て名簿に登載されなければ参議院議員の投票はできません。

この申し出制度は今回の法律の改正によつて選挙の告示の前日（今回は六月九日）までに申し出ていただくことになりました。

従つて次に該当する方がもしありましたら申し出をしてください。

申し出がない場合市の選挙管理委員会の方で名簿に登載することはありません。

居住要件
三月十日までに小田原市に転入され引続き住んでいる方。

年齢要件
昭和二十年六月十日以前に生まれた方。

申し出をする場所
市役所市民課窓口⑥番、又は選挙管理委員会、あるいはあなたの住んでいる関係の支所。

申し出の期限
六月九日（告示の前日）午後五時まで

申し出する場合に持参するもの
米穀通帳か保険証、印鑑などを持参してください。

ご不明の点は、選挙管理委員会（電二二一一一五番）へお尋ねください。

たばこは市内の小売店で買いましょう
たばこ代金の一部は市たばこ消費税として市の収入になりますからぜひご協力ください。

本市に防犯灯を寄贈

東電小田原営業所が

東京電力小田原営業所では、春のサービス週間行事のひとつとして町を明るくし、夜間の犯罪を防止するため、さる五月十七日本市に防犯灯四十灯を寄贈されました。そこで市では、夏をむかえ痴漢等の犯罪の発生が予想されるときでもありますので、かねてから希望のありました自治会のうち、危険度の高いところへ配分し、ご厚志に報いることにしました。なお、東京電力から昭和三十七年以降、本市に寄贈された防犯灯は、これで三百六灯となりましたが、これらは各地区に設置され、夜間の犯罪防止にはかりしれない効果をあげ、地区のかたがたから非常に喜ばれております。

（写真は防犯灯の贈呈）

報奨金は即時払いです

市税の納期前納付

市では、固定資産税、都市計画税、市民税（県民税を含む）等を納期前に納付されたかたに、報奨金を交付しております。

この制度の趣旨は、第一期、第二期、第三期分の納期がきたときに、それ以後の納期の市税まで合わせて、納付した場合に、報奨金を交付するものです。

報奨金の額は、納期前に納めた税額の百分の一に、納期前までの月数を乗じた額です

ただし、前納付をする日と納期までの期間に、一カ月未満の端数がある場合は、十四日以下は切り捨て、十五日以上は、一カ月として計算されます。このように市税をまとめて納期前に納めますと、各納期ごとに納付する手間がはぶけるとともに、有利な報奨金が支払われますので、市税はぜひ、納期前に納められますよう、おすすめします。

なお、納期前納付をされるときには、ごめんどうでも印鑑をお持ちの上、税務課収税係（窓口七番）へおいでください。即時お支払いいたします

市民会館ご案内（6月分）

▽2日　第4回小田原商工会議所会員大会（開会午後1時）▽5日　ペペハラミジヨとそのラテン・アメリカン・リズム（開演午後6時30分）▽6日　第14回湘南合唱祭（開演午後1時）▽7日　労音B例会　ジャズ・フエスティバル（開演午後6時）▽10日　御書講義（開会午後6時）▽14日　労音A例会　立川澄人とクールアベイユ（開演午後6時30分）▽20日　明大マンドリン演奏会（開演午後1時・午後5時30分）▽24日　労音C例会　アントニオ古賀（開演午後6時15分）▽26日　山岳映画会（開演午後6時30分）▽27日　文化放送吹奏楽公開放送　マーチと共に（開演午後1時）

参議院議員通常選挙

投票日 **7月4日**

午前7時から午後6時まで

全国区、地方区、の立派な代表を選ぶには

投票用紙は
全国区　赤刷り
地方区　黒刷り

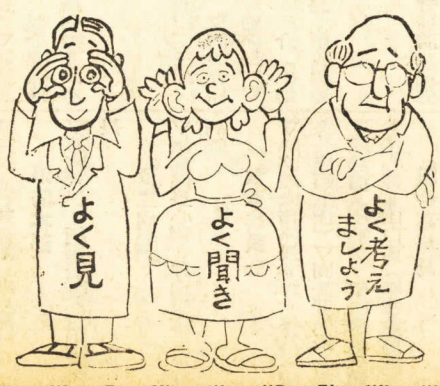

えは　森吉氏

小田原市選挙管理委員会

国府津中の体育館が完成

本町、新玉、下曽我の各小では教室

かねてから工事が進められておりました国府津中学校の体育館の新築工事をはじめ、本町、新玉、下曽我各小学校の増・改築工事がこのたび完成いたしました。

新装なつた国府津中学校の体育館は、鉄骨鉄筋コンクリート造り平家一部二階建てで、延べ面積六百六十八平方㍍、工事費は、付帯工事も含めて、一千五百八十万円（このうち国庫補助金三百十三万二千円）という近代的建物です。

完成式は、五月三十一日午後二時から、同体育館で、鈴木市長はじめ、市議会議員、教育関係者および地もとのかたがた、工事関係者、生徒など、多数が出席して盛大に行なわれました。

一方、木造二階建てから鉄筋コンクリート三階建てに改築の本町小学校は、延べ面積一千九十平方㍍、普通教室九室、工事費二千七百二十万円（付帯工事も含む）

また、本町小と同様、木造二階建てから、鉄筋コンクリート三階建てに改築の新玉小学校は、延べ面積六百四十平方㍍、普通教室六室、工事費一千五百十七万円（付帯工事を含む）で、それぞれ完成したものです。

さらに、下曽我小学校は、鉄筋コンクリート二階建て、延べ面積二百六十三平方㍍が増築され、普通教室一、理科室一、教材室二が設けられました。工事費は六百九万円（付帯工事も含む）です。

（写真上は新装なつた国府津中体育館、下は本町小学校校舎の一部）

市役所窓口事務のご案内

先月の広報紙で、すでにご承知のことと思いますが、市では市民サービスの向上と事務の効率化をはかるため、さる五月一日付けで一部事務機構の改革を行ないました。

このため、新しくできた課や、廃止された課などがありますが、特に市民の皆様に日常関係のある業務は、次の課、係で扱っております。

市民課

戸籍住民係

戸籍、住民登録等の届、戸籍関係、住民票の謄本、抄本等の証明についての事務　③④番窓口

市民窓口係

主要食糧の配給、妊娠届、母子手帳等についての事務

死体の埋葬、火葬および火葬場の使用許可についての事務

国民年金、国民健康保険被保険者の資格得失の受付、国民健康保険の助産費、葬祭費の交付についての事務

国民年金手帳の申請と交付についての事務　⑤⑥番窓口

衛生課（本庁舎二階北側）

予防係

伝染病患者の収容、隔離、消毒についての事務

予防接種、成人病対策事業

環境衛生係

狂犬病予防、ねずみ駆除等についての事務、簡易水道についての事務、行旅死亡人、変死人についての取り扱い事務

清掃課

業務第一係

ごみの収集、処理および清掃手数料関係の事務　⑪番窓口

業務第二係

し尿の収集、処理および清掃手数料関係の事務、公共便所についての事務　⑪番窓口

なお、このほか次のとおり窓口番号の変つたものがありますが、藤だなそばの旧城南中学校建物に移転した福祉事務所の業務内容は別掲のとおりです。

出納室　①番窓口　支払　②番窓口　収納

税務課　⑦番窓口　収税　⑧番窓口　庶務　⑨番窓口　市民税

資産税課　⑩番窓口　償却資産　土地家屋

保険年金課　⑫番窓口　国民健康保険　⑬番窓口　国民年金

福祉事務所のご案内

前月の広報紙でお知らせしましたが福祉事務所は、五月一日に行なわれた市の事務機構の一部改革に伴い、藤だなそばの旧城南中学校一階に移転いたしました。そして、従前の福祉事務所福祉課の事務と民生部厚生課の事務を合わせて、庶務係、保護係、社会係、施設係の四係をもつて福祉事務所福祉課として新発足し、これによりいままで厚生、福祉の二課に分かれていた社会福祉関係行政の窓口一本化が期せられることになりました。

なお、各係の事務分担は次のとおりですが、前の厚生課の事務のうち、公営住宅の事務は、こんど建設部建築課へ移りました。

庶務係

①予算、経理に関すること　②公的保護の統計　③児童扶養手当、重度精神薄弱児扶養手当、重度身体障害児福祉手当　④老人健康診断に関すること

保護係

①生活保護に関すること　②保育所、助産施設への入所委託　③身体障害者の更生援護　④精神薄弱者の更生援護　⑤養護老人ホームへの収容委託　⑥母子福祉資金貸付及び婦人相談に関すること　⑦行旅病人、行旅困窮者に関すること　⑧身体障害者団体関係事務

社会係

①民生（児童）委員、民生委員（同課同）▽同市民窓口係長＝中村勝（衛生課清掃第一係長）▽衛生課予防係長＝襄宮三平（保金年金課庶務係長）▽衛生課環境衛生係長＝高杉英男（教育委員会総務課管理係長）▽清掃課業務第一係長＝香川晴光（市民課庶務係長）▽清掃課業務第二係長＝鈴木重都（衛生課清掃第二係長）▽高速堆肥化処理場主任＝市橋重雄（衛生課）▽保険年金課庶務係長＝近藤光雄（同課保険係長）▽同保険係長＝杉山実（市立病院給食係長）

経済部

▽農林水産課長＝清水孝一（同課農林係長）▽商工課長＝露木忠介（保険年金課長）▽観光課長＝石塚賢三郎（商工観光課長）▽農林水産課庶務係長＝安藤克巳（資産税課土地係長）▽同農林係長心得＝内田喜雄（農業委員会）▽市営農場主任＝田代今男（農林水産課）▽商工課商工係長＝鶴井利親（商工観光課商工係長）▽同公害係長＝栢沼良造（農林水産課農政係長）▽観光課観光係長＝大木功（商工観光課観光係長）▽同天守閣管理係長＝佐藤泰治（天守閣管理事務所主任）

建設部

▽建設部次長＝鈴木三郎（建築課長）▽都市計画課長兼同課換地係長事務取扱い＝湯山誉雄（同副課長）▽建築課長＝鈴木重信（同建築第一係長）▽同副課長兼建築第二係長事務取扱い＝平井泰延（同建築第二係長）▽監理課副課長＝石川教寿（授産場主任）▽同管理係長＝奥津勝治（衛生課予防係長）▽同用地係長＝岡田勝久（同用地補償係長）▽同工事検査係長＝湯山武夫（同監理係長）都市計画課補償係長＝亀井博（同区画整理係長）▽同住居表示係長＝内藤慶一（市民課住居表示係長）▽下水道課処理場係長＝柴田重雄（水道部工務課給水係長）▽管渠係長＝加藤克巳（同工事係長）▽建築課庶務係長＝安藤幸男（福祉課庶務係長）▽建築第一係長心得＝山本隆彦（同課）

水道部

▽庶務課庶務係長＝韮山仁三郎（公営事業課経理係長）▽同料金係長＝穂谷野芳秋（同業務係長）▽同量水係長心得＝河本良介（出納室）▽工務課給水係長＝曽我勇造（同拡張係長）

福祉事務所

▽所長併任を解く＝守屋清（民生部長）▽所長兼市立青少年補導所長＝細谷一太郎（厚生課長）▽福祉課庶務係長＝佐宗専之助（議会事務局議事係長）▽同社会係長＝鈴木嶺弘（厚生課厚生係長）▽同施設係長＝井上雅夫（厚生課社会係長）▽授産場主任心得＝加川武敏（資産税課）▽青少年補導所育成係長＝石井春雄（厚生課）

消防本部

▽事務課長＝栢沼貞雄（豊川支所長）

市立病院

▽給食係長心得＝井出康雄（市立病院）

教育委員会

▽総務課庶務係長＝鈴木与八（中央公民館主任）▽同管理係長心得＝配島清（出納室）▽中央公民館主任心得＝山口貢（学校教育課）

議会事務局

▽議事係長＝田島良一（教育委員会総務課庶務係長）

支所

▽豊川支所長心得＝夏目恒（同支所）

人事異動

市役所

五月一日付けで発令

市では、市民へのサービス向上と事務能率の高揚を図るため、五月一日付で、一部機構の改革とともに、総数二百四十八名に及ぶ人事異動を発令しました。おもなものは次のとおりです。

企画管理室

▽室長＝露木一進（監理課副課長）▽企画調査係長＝高瀬雅庸（秘書課調査係長）▽事務管理係長心得＝曽我祐治（市民課）

総務部

▽財政課長（一等級待遇）＝鈴木幸蔵（財政課長）▽庶務課長＝佃三郎（市民課長）▽庶務課庶務係長＝石川利雄（同広報文書係長）▽同文書係長心得＝森高章（職員課）▽同統計係長＝岩田弁隆（市民課統計係長）▽財政課車両係長＝太田幾喜（市営農場主任）▽資産税課土地係長心得＝尾崎武夫（同課）▽公営事業課経理係長心得＝本多豊（同課）▽市民会館管理事務所庶務係長＝柏木正巳（市民課市民窓口係長）▽同管理係長＝森田正（同事務所主任）

民生部

▽市民課長＝垣内弘一（農林水産課長）▽衛生課長＝高橋正治（消防本部事務課長）▽清掃課長＝松山正（衛生課長）▽保険年金課長＝小林成（同課副課長）▽市民課市民広報係長心得＝本多昭吉（同課）▽同戸籍住民係長＝鈴木康夫

100万円に引き上げ

生命保険金の非課税限度額

今回相続税法の一部が次のように改正されましたのでお知らせいたします。

① 相続人が昭和四十年四月一日以降に取得する生命保険金の非課税限度額が百万円（従前五十万円）に引き上げられ、また傷害保険契約に基づく死亡保険金に準じて取り扱うことになりました。

② 昭和四十年分以後の贈与税の申告書の提出期限（従前毎年二月末日）が所得税の確定申告期限（毎年三月十五日）と同じになりました。

③ 最近会社などにおいて退職金にかえて年金を支給する制度が採用されておりますが、その年金を受け取る本人が死亡したときには、年金にかえて一時金を相続人に支払われるものがあります。この一時金についても課税財産に含まれることを明らかにするとともに、その評価額は一時金の額によることとし、また死亡保険金の支払調書の提出について所要の規定の整備が図られ、その他相続財産を博物館図書館に寄付したときに非課税となる、などであります。

なお、くわしいことは小田原税務署資産税係（電話小田原㉒局一一八一番）へお尋ねください。

ことしの給水装置工事公認業者

市の本年度給水装置工事公認業者が、このほど次のとおりきまりました。

公認業者は、市の指定した単価で設計して工事をすることになっておりますので、今後水道を新設又は増設される方はこれらの業者にご相談ください。

なお、公認業者以外のものによつて行なわれた工事は、市の水道管に直結できませんので、十分ご注意ください。

業者名（アイウエオ順）

◇朝日配管株式会社　国府津一三三七番地　電話㊼〜二三三八番

◇いづみ管工事株式会社　国府津二五九〇番地　電話㊼〜二一七五番

◇株式会社井戸清商店　緑三の三四五番地　電話㉒〜二五三一番

◇株式会社田中組　幸一の五四番地　電話㉒〜九一三六番

◇株式会社田部井商店　緑一の四六番地　電話㉒〜五二一一番

◇株式会社西川組　中島三六六番地　電話㉒〜四〇二〇番

◇株式会社二見工務店　新玉一の二九番地　電話㉒〜五一四一番

◇木川組　十字三の五六四番地　電話㉒〜三四七一番

◇杉山水道工業株式会社　井細田一四五番地　電話㉒〜二九五五番

◇東海管工業株式会社　今井九八番地　電話㉒〜〇二〇一番

◇中谷商工株式会社　新玉二の二七五番地　電話㉒〜五八〇〇番

◇富殿工業社　酒匂五七六番地　電話㊼〜二五三三番

◇府川水道工業　町田一一四番地　電話㉒〜三九〇九番

さる5月16日城内野球場で行なわれた健康まつりのひとこま、婦人会員の民踊

6月分自動車文庫配本のお知らせ

12日（土）　網一色婦人会、東亜農薬、大稲荷神社、入生田駅前

13日（日）　国際通り青年部、久野中小企業男子独身寮、蛍田蛍生会

15日（火）　健康学園、谷津市営住宅、荻窪農協、計量検定所

16日（水）　小田原少年院、柳屋ボマード、入谷津地区、国立箱根療養所（映画会）

17日（木）　下府中婦人会

18日（金）　千代小学校、中谷化工、小田原拘置所

19日（土）　小西六写真、東洋水産、神尾食品、湯浅電池

20日（日）　寺町公民館、中島33区公民館

22日（火）　印刷局官舎、報徳綿、桑原公民館、板橋地区

23日（水）　軽費老人ホーム あしがり荘、久野和留沢部落（映画会）

24日（木）　新宿公民館、酒匂分館、国府津分館、下曽我分館、曽我分館

29日（火）　上府中分館、下府中分館、豊川分館、桜井分館、片浦分館

6月分木曜コンサートのお知らせ

星崎記念館

午後12時20分〜50分

10日　シュトラウス作曲「南国のばら」

17日　ガバレフスキー作曲「道化師」

24日　「世界の国歌」

暴力、緊急事件は　一一〇番へ

小田原警察署

美化運動の功労者を表彰

個人9名、団体48団体など

小田原市美化運動実施本部（本部長鈴木市長）では、さる五月二十五日午前十時から市議会議場で美化運動推進功労者の表彰式を行ないました。

今回表彰されたものは、さる昭和三十七年十一月、本市に美化運動実施本部が設置されて以来、道路や河川、海岸の清掃をはじめ、へいや電柱にはられたポスター等の除去、あるいは公園、児童遊園地に樹木や花を植えるなどして町の美化に活発な実践活動を続けてきた個人九人と自治会、婦人会、青年団、子供会等の四十八団体です。

なお、当日の被表彰者は次のとおりです。

◇個人　（敬称略）

福井田松（板橋）　市川正夫（板橋）　大川清（国府津）　長谷川幾平（国府津）　田中好正（緑）　布施金五郎（緑）　戸塚高治（幸）　志村友吉（幸）　唐津徳久（秦野市曽屋）

◇団体

緑地区美化活動推進協議会（代表金野正房）　万年地区美化活動推進協議会（代表杉山米吉）　大窪地区美化活動推進協議会（代表府川米吉）　第一区自治会（代表山室欽一）　第二区自治会（代表松賀豊太郎）　第三区自治会（代表平井清八郎）　第三区十二組（代表米山辰治）　浦町自治会（代表金野正房）　第四区自治会（代表府川耕平）　第五区自治会（代表下田良平）　第六区自治会（代表小野口民蔵）　銀座自治会（代表井上嘉人）　第十五区自治会（代表荒木富男）　第十七区自治会（代表萩原武雄）　第十八区高栄会（代表浅沼左久三）　第十九区自治会（代表諸星彦次）　第二十区の一自治会（代表数田秀雄）　第二十三区自治会（代表鈴木広吉）　第二十四区自治会（代表市川三郎）　第二十六区自治会（代表川口敬次郎）　第二十八区自治会（代表高橋孫太郎）　国府津第五区中央衛生組合（代表尾崎リツ）　国府津第十一区自治会（代表足立茂雄）　千代自治会（代表川口朝光）　中河原自治会（代表加藤平蔵）　下曽我青年会（代表長谷川錦司）　芦子青年団池上支部（代表市川勝敏）　荻窪婦人会（代表守屋ミツ）　上府中婦人会（代表松山崎裕子）　ときわ子供会（代表本多まつ子）　若緑子供会（代表塩崎和子）　緑三子供会（代表北村行雄）　四区児童部（代表布施金五郎）　六美子供会（代表高力利雄）　仲よし子供会（代表石橋貞吉）　若竹子供会（代表大川進）　早川学区連合子供会（代表浦井和夫）　下曽我学区連合子供会（代表相原邦好）　相洋中高等学校（代表高橋正治）　下府中小学校（代表与野堅磐）　小田原市遺族会（代表酒井忠治郎）　小田原水泳協会（代表真壁賢二）　小田原市梅研究会（代表神保為之助）　小田原銀座ながら会（代表田嶋辰夫）　株式会社志沢（代表志沢宏一）　株式会社志沢入社一年生組（代表今村紀芳）　株式会社マツイ（代表松井繁）

住吉橋を渡る大名行列

大名行列などでにぎわう

豪華にくりひろげられたお城まつり

恒例の小田原お城まつりは、さる五月四・五日の二日間にわたり開催され、両日とも大変なにぎわいをみせました。

雨のため一日順延となった大名行列は、さつき晴れに恵まれた四日午前十一時、時の太鼓の鳴りひびく天守閣広場を出発し、市内の目抜き通りを「下に一、下に一」とねり歩き、各所で槍振りの演技をひろうしました。そして午後二時三十分明治製菓スイートショーでにぎわう城址公園にもどり、多数の市民や観光客の目を楽しませてくれました。

この大名行列は、小田原お城まつり大名行列実行委員会が箱根湯本観光協会等の協賛を得て、ことしから毎年五月三日に開催されることになりました。

翌五日のこどもの日には、城址公園の野外劇場で、盛大に演芸会が開催されました。

この演芸会では、小田原三業組合の芸妓による「あゝ小田原城」「小田原小唄」の踊りをはじめ、牧伸二、獅子てんや瀬戸わんや、花村菊江、進一彦など一流芸能人によって、万才、歌謡漫談、歌謡曲などが熱演され、天守閣広場いっぱいにつめかけた観客をわかせました。

夏の保健衛生

いよいよ梅雨期も近づき日増しにむし暑くなってまいりました。これからはいろいろな病原菌が発生しやすく、また暑さのためからだの抵抗力が弱ってきますので、赤痢などの伝染病や食中毒等、消化器系統の病気にかかりやすくなります。

小田原市内で昨年一年間に伝染病にかかった方は三百四人ありました。これを月平均にしますと約二十五人ですが、夏は他の季節にくらべてずっと少なく月平均約十三人でした。これは市民の皆さんが、伝染病の多い夏に特に注意されたからです。

そこで市では、ことしの夏も伝染病等の発生件数を昨年よりさらに少なくして、ご家族の皆さんが健康で明るい毎日を送られるよう次のことに十分注意されることを望んでおります。

身のまわりは清潔に

暴飲暴食をさけ十分な睡眠を

飲食物に注意し、睡眠を十分に！

夏はだれでもつかれすく、からだの働きが低下する季節です。このため食欲も減退しがちになりやすいので、栄養面には注意し、特にビタミン類の多い新鮮な野菜を多くとるようにしましょう。暴飲暴食をさけ、また生水は飲まないようにし、疲れをのこさないため睡眠は十分とりましょう。下痢などを起こしたり、からだの調子がおかしいと思った時は、すぐ医師の診断をうけましょう。

手洗いの励行を！

赤痢や疫痢などの恐ろしい伝染病はその伝染経路を絶つことが大切です。それには調理や食事の前用便のあと、外出から帰ってきた時などは、必ず手を洗いましょう。

環境をきれいに！

赤痢や食中毒を媒介するネズミやハエ、日本脳炎を媒介する蚊、小児マヒを媒介するゴキブリなどを退治したり、その発生源になる水たまり、便所、ごみ箱、下水などその他、身のまわりはいつも清潔にしておきましょう。

火事と救急は119番へ

目標と場所は小田原市消防本部

定員いっぱいの盛況

第26回成人学校はじまる

一般教養、生活技術、趣味など日常生活に結びつく、楽しい学習の場として、みなさんに親しまれている成人学校は、さる五月十九日から、昼の部は毎週水、金曜日に中央公民館で、夜の部は、毎週月、水、金曜日に城内小学校でそれぞれ開設されております。

今回昼の部は、「豊かな生活設計」と「茶道」の二科目が、夜の部は、「文学と演劇への誘い」をはじめ「小田原の文化財」、「調理」、「書道」、「謄写技術」、「ペン習字」、「茶道」、「手芸」等の八科目がとりあげられておりますが、ほとんどの科目が定員いっぱいという盛況です。

受講者は、三百六十五人（男六十二人、女三百三人）で、うち四十歳以上の方が五十八人も熱心に受講されております。

なお、ことし第二回目の成人学校は、調理、茶道、洋裁、手芸などの人気科目を中心に、九月中旬から十月下旬にかけて開かれる予定です。

詳細については、後日広報紙やかいらんその他でお知らせいたします。

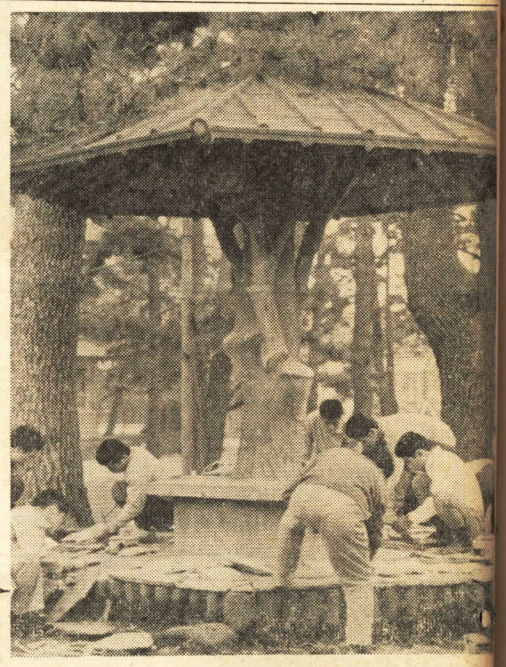

水の公園あづまやなどが立派に

左官業組合青年部の奉仕で

（写真はあづまやを修理する左官業組合青年部の方々）

天然記念物の銀杏の直径は、年より十日ほどおくれて満開となりました。この藤棚の支柱や、水の公園あづまやのコンクリートベンチ等が、小田原左官業組合青年部（部長東泰弘氏）二十五名の方々の補修奉仕によって立派なものになりました。

この奉仕は、公共施設を自分達の手で大切にしようと行なわれたもので、今後も奉仕が続けられることになりました。

なお、これをきいた建材商の方々から補修に使われる材料の寄付がありました。

テレビなど無料修理

児童文化館のアマチュア無線クラブでは、同クラブの開局五周年と電波の日を記念して、ラジオ、テレビの無料修理、アマチュア無線の相談、それに無線や電気に関するサービス、相談を次により行ないますから、おおいに利用してください。

日時　六月六日（日曜日）午前9時から午後4時まで

場所　小田原市立児童文化館

男性も加わり人気のある調理講座

けしの栽培に注意を

植えてよいもの　といけないもの

いろいろな花が、咲く季節となりましたが、これらの草花の中には、麻薬の成分（アヘン）を含んでいる種類のけしがあるかもしれません。けしには観賞用として植えられているものと、法律で植えることを禁止しているものとがあります。

観賞用として植えられているものには、あさみげし、おにげし、ひなげし、つのげし、アルプスげし、はなびしそう、などがあります。花は一重咲き、八重咲きがあり、色は白、赤、むらさき、黄、などがあり、これらは一般にたけが、短かく（八十センチから九十センチぐらい）、全体によわよわしい感じです。そして茎や葉に、あらい毛がはえています。

植えてはいけないものは「ソムニフエルム、セティゲルム」という種類で、花には四枚の花びらがついており、大きく、白、淡紅色などがあります。この種類は、たけが一メートルもあり、茎が太くしっかりしています。まだ葉が大きく、白粉がついていて表面には毛はありません。

このようなことに注意して、庭や、家のまわりをよく調べてみましょう。もし栽培が禁止されているけしを見つけた時は、すぐ抜きとってください。

優良納税貯蓄組合など表彰

小田原市と市納税貯蓄組合連合会の共催による昭和四十年度優良納税貯蓄組合等の表彰式は、さる五月十五日午前十時から、小田原信用金庫三階の大会議室において各組合長ならびに来賓各位の臨席のもとに、盛大に行なわれました。

当日は、市内の納税貯蓄組合のうち、特に納税組織確立のために組合員相互が協力されて、優秀な成績を収められた十六の組合の表彰と、本市税務行政ならびに、納税貯蓄組合の指導育成に尽力された三名の納税功労者、また十年以上の長い間、組合長として、その職務を果たされた九名のかたがたに、それぞれ感謝状が贈られました。

なお、表彰式終了後引きつづいて、市納税貯蓄組合連合会の通常総会が開かれました。

市長表彰（八組合）

錦通り商店街納税貯蓄組合　一丁田納税貯蓄組合　高田原納税貯蓄組合　国府津第二十三納税貯蓄組合　酒匂十二天納税貯蓄組合　曽我谷津第四納税貯蓄組合　小田原食糧納税貯蓄組合　小八幡第四納税貯蓄組合

市長感謝状

納税功労者（三名）　池田亥助（緑）　佐藤政治（十字）　尾崎平次郎（国府津）

永年在職組合長（八名）　尾崎正（幸）　寺沢金五郎（万年）　吉田義幸（緑）　鈴木作太郎（緑）　松本義人（米神）　野地勇蔵（国府津）　剣持鹿蔵（国府津）　恩田春雄（国府津）　田代繁治（国府津）

連合会長表彰（八組合）

留場納税貯蓄組合　坊所納税貯蓄組合　小八幡第六区納税貯蓄組合　曽我神戸第四納税貯蓄組合　国府津第十四納税貯蓄組合　富士見第一納税貯蓄組合　舟原納税貯蓄組合　曽我原第二納税貯蓄組合

児童文化館ご案内

6月の定例映画会

◇5日（土）カブト虫の研究　アメリカの道、三等賞のこやぎ　ひとりっ子

◇6日（日）ベニスの商人、粘土教室、東海道新幹線、ゴキブリ、戦国時代

◇13日（日）ゴキブリ、学級と40人のおかあさん、風光る日に、ベニスの商人、東海道新幹線

◇19日（土）ヘリコプターの歴史、アリの世界、光と色、記録のメカニズム

◇26日（土）鎖国の世の中、私たちのからだ、化石、高速飛行第二部

◇27日（日）大空の歌、打げき王マリンスノー、江戸時代の商人、お金と私たち

なお、いずれも午後1時30分から2階の小劇場で開催します。

盆栽展
期日　6月8日～12日
場所　市体育館
出品点数　150点　種類　さつき　盆栽　水石
主催　小田原盆栽愛好会
後援　小田原市
盆栽・水石の即売をいたします。

確認しましょう

し尿くみ取り新制度の発足とその後のお願い

四月一日づけの「広報おだわら」で、すでに、みなさんご存知のことと思いますが、市では五月一日から、し尿のくみとりを、新制度によつて実施しております。はじめての制度の切り替えにあたつて市民のみなさまには、いろいろとご不満がありまたご不便をかけていることと思います。この点、深くおわびするとともに、この制度をよく理解していただくためもう一度お知らせしますので、ご協力ください。

㈠くみ取つた後は、よくたしかめてから、作業員に確認券を渡してください。お金などは、一切お渡しにならないようにお願いします。料金は市の職員が、六月から二カ月ごとに、集金にうかがいます。

㈡確認券には、ご家庭の氏名（確認伝票の表紙に書いてある申込書に記載してある氏名）、くみ取り月日等を記入して押印し、必ず、一枚だけ渡してください。

㈢確認券は、そこの家だけに通用するように、番号が入れてありますから、自分の家にないからあるいは、なくしたからといつて、他の家から借りて使うことは、整理の都合もありますので、やめてください。もし手もとにない場合は、市役所清掃課に連絡して、手続きしてください。

㈣従量制による場合は、くみ取り量を確認した上確認券に記入して渡してください。

（従量制は、量により算出した額を、市の集金係員が、おうかがいしたときに、お払いいただくことになります。）

㈤定額制の世帯でも、本年の二月あるいは三月ごろからくみ取つてない場合は、量が世帯人数のわりに多いので第一回分については、三十六リツトル（二斗入り一本分）に、世帯人数をかけた量を越えた分を従量制にして、この超過分については、別に従量料金をお支払いいただくことになります。なお、このようなくみ取りの場合は、今回に限り「雨水等くみ取り確認券」を使用いたします。

なお念のため、料金とくみ取り回数について、お知らせいたします。

定額制

一般家庭が該当します。

料金＝一カ月につき、世帯割四十円、世帯人数割　一人につき五十円

くみ取り回数

一人から三人までの世帯月一回

四人から七人までの世帯月二回

八人から十二人までの世帯は、月三回になつております。

従量制

旅館、飲食店、アパート、事業所等が該当します。

料金＝三十六リツトル（二斗入り一本分）につき、五十円

くみ取り回数については、月なん回と定めないで、くみ取りが必要になつたら、各自が業者に連絡して、くみ取つてもらつてください。

作業確認＝業者がくみとりにきたら、車の後部にある目盛りを作業の始めと終わりに確認してその量を記入し押印した確認券を作業員に渡してください。

浄化そう

浄化そうのあるところが該当します。

料金＝三十六リツトルにつき、五十円から五十五円（清掃料を含む）までです。

くみ取り回数については、従量制と同じです。

作業確認＝浄化そうの清掃は、清掃施行規則によつて、年一回以上とされております。必要となつたとき、市役所清掃課か保健所に「浄化そう掃除届」を出し、市から「浄化そう清掃確認券」をもらい、これに必要な事項を記入して押印した上で、作業員に渡してください。

私たちの学校生活

その14　足柄小学校

私たちの足柄小学校は大雄山線井細田駅のすぐそばにあります。前は今の白山中学校の所にあつたのですが、昭和二十八年に今のところに学校を建てて移転したのだそうです。昨年学校ができて九十周年の記念式があつて、その時百年に近い歴史をもつたいわれのある学校だということを聞きました。また昭和のはじめごろは、こどもが二千人ぐらいで県でも有名な大きい学校で、全校体操の時はならんだこどもの動きが、まるで海の大波がうねつているようだつたとのことです。その後、今の芦子、富水、久野、町田の四小学校にわかれたので、現在は全員で七百十七名です。九十周年記念に建てていただいた講堂は、私たちの自慢です。青い丸屋根、クリーム色の鉄骨造建築は、遠くから眺めてもりつぱです。広いステージ、どんちよう、一人掛けのいす…。市内では講堂がなくて困つている友だちも多いそうですが、私たちは学芸会、映画会、雨の日の体育などゆつたりと楽しく勉強ができて、ほんとうにしあわせです。春、秋の選足、夏の登山、秋の運動会も楽しみです。二年前から鼓笛隊ができて運動会に町中の人を前にパレードをするのも私たちの誇りです。勉強のことで自慢したいのは、私たちがすすんでとりきめをする全校児童会のことです。この児童会では、学校で話しあつたことや経営部のいろいろのことを学級委員や各部の部長が出席し、校長先生をはじめ、全部の先生方が参加されている中で、熱心に討論します。十九の学級、十三の部は、これをもとにして、毎日の学校生活を正しく、そして楽しくすごしています。その中で特にお知らせしたいことは、理科の勉強に役立つ観察棚整備部の活躍です。これは珍しいもの、勉強のためになるものがみつかつたとき、観察棚に陳列してクイズにします。めいめいがしらべて答を投票箱にいれます。放送で正解者の名前を発表してくれます。どんなものが陳列されるか、みんなが楽しみながら勉強できてとてもよいことだと思います。栽培部もりつぱな活躍苗を育てたりしてきれいな花の草花を学級園、学校花壇に配給してくれます。学校中が花いつぱいで、学校にみえたお客様は、みんな感心して帰られます。その他、温室の世話もしています。温室の中には、メキシコ産、アリゾナ産の数十種類のシャボテン、ハマユウ、ランなどの植物が冬の寒さにも枯れないで元気よく育つています。その他、うさぎ、小鳥、熱帯魚、かめの世話をしている飼育部、掲示部など、十三の部があつて、どの部も先生のご指導をいただきながら楽しい学校づくりに、めいめいが力をあわせて努力しています。井細田、多古の大通り、久野行きの道も自動車の交通がはげしくなつたので、五年前から集団登校がはじまりました。私たち上級生は、この集団登校のとき、低学年の人のめんどうをみています。「さあ、出発」、からりと晴れた朝、集団登校の黄色い旗をかかげて先頭を歩く、なにか昔の大将みたいです。前からくる車、後からついてくる班の人、あれこれと注意しながら歩く。道路横断の時、踏切りを通る時いちばん心をつかいます。始業二十分前に学校に着くようにみんなを集めるのが大変です。誰かがおそい時など、困つてしまいます。でも私たちがこうやつて世話してやらなければ、小さい一年生や二年生は、危険で学校へ通えないでしよう。一年生のおかあさんに「おねがいしますね」とあいさつされると苦しいことなど忘れて「そうだ、じゆうぶん注意して安全に学校までつれていつてあげなくては」と強く心にちかいます。

九十年も長く続いている私たちの足柄小学校をもつとよい学校にするのは、私たち六年生のつとめです。昨年の六年生もりつぱな成績をあげてくれました。図書館には、子供会のソフトボール優勝額や道路清掃、図画、習字、作文などたくさんの表彰状が飾つてあります。みんな足柄小学校の先輩の人たちがあげた成績です。これからも先輩の人たちに負けないよう私たちもがんばつて足柄小学校をもつとよい学校にするようにしたいと思います。（児童会新聞部）

※次回は芦子小学校です。

理科の勉強に役立つ観察棚整備部の活躍

私たちの手で花がいっぱい　草花づくりを楽しむ園芸部

町をきれいにしましよう

⊙川や海岸にゴミを捨てないでください。

⊙見苦しいハリ紙はとり除きましよう。

小田原市美化運動実施本部

好評の日本名城展

さらに六月三十日まで開催

さる五月一日から天守閣二階と中四階で開催されていた日本名城展は、五月三十日で終わる予定でありましたが、入場者からたいへん好評を受けていますので、市では皆様のご要望にこたえ、会期を延長して、さらに六月三十日まで開催することになりました。

会場には、大阪城をはじめ日本の代表的城郭の模型や写真・古図などが豊富に展示されております。

特に同展には、市内幸の五十嵐登さん父子が、長い間非常な熱意をもつて撮影された見事な天然色写真が〝四季の小田原城〟と題して特別出品されていますので、ぜひご観覧ください。

相談

情相談

護相談

苦と相談

拠ご

政権配

行人心

6月8日　午前9時・午後3時

毎月第2火曜日に3つの相談所が開設されます。

青少年補導所

〝歩け歩け〟健康のために

5月16日行なわれた「歩け歩けの会」

健康なからだづくりのため、五月三日の第一回目から毎日曜日ごとに、行なわれている「歩け歩けの会」には、毎回八十～百名の参加者があり、なかには、下は六歳上は八十歳というかたもあります。

この会は、朝の六時三十分に、市役所正門前を出発して、二宮神社ー競輪場横ー大久保神社前ー配水池ー城山庭球場ー城山中前ー青橋ー天守閣広場解散という全長三千㍍のコースで行なわれているものです。

教育委員会と体育指導委員連絡協議会では、この運動を小田原市全体に広めるため、ひきつづいてこれからも日曜日ごとに、行ないますので、たくさんのかたがたの参加を望んでおります。

ラジオ体操の指導者講習会

市の教育委員会では、手軽にいつでも、どこでもできるラジオ体操を普及させて市民のみなさんに明るく健康な毎日をすごしていただくため、その指導者講習会を次により開催いたします。

各種団体役員等の参加をおすすめします。

とき　六月六日（日）

ところ　市体育館

講師　柳川英麿先生（日本放送協会）

参加資格者　地区体育振興会役員、体育指導委員、子ども会、婦人会各指導者市内各小・中学校体育関係者、市内会社、工場、官公署の労務、厚生等体育関係者

人員　百人　申し込みは、当日まで受けつけますが、先着百人でしめきります

申し込み場所　小田原市教育委員会社会教育課（電話㉒八四二三・一一一一番）

携行品　体操のできる服装、弁当、運動靴、なお、参加者には、県が制定した三つの体操フオノシートを差しあげます。

講習会の内容　午前10時から午前10時15分まで受付

午前10時15分から午前10時30分まで開講式、午前10時30分から正午まで実技指導、正午から午後1時昼食・休憩、午後1時～午後2時30分まで指導技術講習

午後2時30分閉講式

秩父宮賜杯第5回 実業団・学生対抗陸上競技大会

7月18日（日）　市営城山陸上競技場

午前9時10分開会式・午前10時競技開始・午後4時閉会式

◇競技種目　男子20種目

100m、200m、400m、800m、1.500m、5,000m、10,000m、110mハードル、400mハードル、3,000m障害物、400mリレー、1,600mリレー、走幅跳、走高跳、三段跳、棒高跳、砲丸投、円盤投、やり投、ハンマー投

女子10種目

100m、200m、800m、80mハードル、400mリレー、走幅跳、走高跳、砲丸投、円盤投、やり投

◇入場料

前売り＝大人80円　小人40円

団体小、中学生20円高校生40円

当日売り＝大人100円　小人50円

※前売券は6月21日から市内各体育振興会で発売いたします。

主催　日本実業団陸上競技連合・日本学生陸上競技連合

後援　日本陸上競技連盟・神奈川県・神奈川県教育委員会

小田原市・小田原市教育委員会