

7月の納税  
(市税) 固定資産税 第2期分  
(国税) 申告所得税 第1期分  
納期限 8月1日  
お忘れなく期限までに納付  
小田原市納税  
貯蓄組合連合会

# おだわら

発行所  
小田原市役所  
小田原市城内3番22号  
編集兼発行人  
藤岡照正  
株式会社文進堂印刷  
全世帯配布

小田原市の推計人口  
6月1日現在  
人口 145,956人  
男 72,158人  
女 73,798人  
世帯 34,374世帯  
増人 456人  
増世帯 175人  
前月との比較 増人 281人  
増世帯 111世帯

## 監査、常任委員など選任

### 一般会計に二億一千万円を追加

市議会 6月定例会

市議会六月定例会は、さき六月十七日開会され、二十三日に議案の議決を終りつて閉会となりました。

六月十七日にはこの定例会の会期を七日間と決定のち、三ヶ月定例会で文教民生委員会と建設委員会に付託され閉会中の審査となつていた陳情二件について同委員会の委員長から審査結果の報告が行なわれ、報告書ありこれらの陳情を採択したあと常任委員の選任(委員名別掲)をいたしました。

六月二十日日本会議が再開された。このあと市政全般に対する一般質問が行なわれて定例会は閉会となりました。

## 久野霊園、下水道など

### 14条例案を議決

六月市議会定例会で審議された条例案は、小田原市久野霊園条例、小田原市下水道条例など十四件ありますが、おもなものは次のとおりです。

#### 小田原市久野霊園条例

この条例は、久野に建設中の霊園に墳墓の一部として四平方分の区画の百四十と六平方分の区画の六十が完成し、使用が可能となつたので、その設置、名称、使用料などを定めるため提案したものです。

この条例の議決により、霊園を使用することができる者の資格、使用者の決定方法、料金は、次のとおりとなりました。

#### 資格

①墳墓として使用するときは原則として市内に引き続き一年以上居住し、祭事を主宰する者。  
②霊園に碑石、形像類を設置する

#### 霊園使用料金・管理料金表

区分	単位	使用料	管理料
一般墳墓	4平方メートル	1区画 27,000円	1年 1,200円
	6平方メートル	1区画 46,000円	1年 1,800円
	8平方メートル	1区画 78,000円	1年 2,400円
芝ふん墳墓(6平方〃)	1区画	60,000円	1年 2,100円
碑石・形像類の設置	1平方メートル	10,000円	
一時使用	1日	10円	

この条例は、かねてから工事の完成が急がれていた下水道未処理場がほぼできあがり、簡易処理ができる見通しとなりましたので、これに先立ち、下水道の使用料などを定めるため提案したものです。

#### 小田原市下水道条例

この条例は、かねてから工事の完成が急がれていた下水道未処理場がほぼできあがり、簡易処理ができる見通しとなりましたので、これに先立ち、下水道の使用料などを定めるため提案したものです。

#### 小田原市水洗便所改

この条例は、かねてから工事の完成が急がれていた下水道未処理場がほぼできあがり、簡易処理ができる見通しとなりましたので、これに先立ち、下水道の使用料などを定めるため提案したものです。

#### 小田原市消防団の設

この条例は、かねてから工事の完成が急がれていた下水道未処理場がほぼできあがり、簡易処理ができる見通しとなりましたので、これに先立ち、下水道の使用料などを定めるため提案したものです。

#### 小田原市消防団員の

この条例は、かねてから工事の完成が急がれていた下水道未処理場がほぼできあがり、簡易処理ができる見通しとなりましたので、これに先立ち、下水道の使用料などを定めるため提案したものです。

#### 小田原市手数料条例の

この条例は、かねてから工事の完成が急がれていた下水道未処理場がほぼできあがり、簡易処理ができる見通しとなりましたので、これに先立ち、下水道の使用料などを定めるため提案したものです。

川邊岸改良工事、中島台緑地など三線の道路改良事業、農道改良事業、じんかい焼却場建設工事追加分の工事費のほか、市役所庁舎建設基金積立金、下水道及び病院事業会計への繰入金等当面必要とする諸経費が追加されました。

この定例会で議決されたおもな条例案の概要は別掲のとおりですが、一般会計補正予算の概要は次のとおりです。

41年度一般一  
会計補正予算

この定例会で議決されたおもな条例案の概要は別掲のとおりですが、一般会計補正予算の概要は次のとおりです。

この定例会で議決されたおもな条例案の概要は別掲のとおりですが、一般会計補正予算の概要は次のとおりです。

この定例会で議決されたおもな条例案の概要は別掲のとおりですが、一般会計補正予算の概要は次のとおりです。

この定例会で議決されたおもな条例案の概要は別掲のとおりですが、一般会計補正予算の概要は次のとおりです。

各常任委員会の  
委員

文教民生委員会  
建設委員会

農地相談所を  
開設

この定例会で議決されたおもな条例案の概要は別掲のとおりですが、一般会計補正予算の概要は次のとおりです。

この定例会で議決されたおもな条例案の概要は別掲のとおりですが、一般会計補正予算の概要は次のとおりです。

この定例会で議決されたおもな条例案の概要は別掲のとおりですが、一般会計補正予算の概要は次のとおりです。

この定例会で議決されたおもな条例案の概要は別掲のとおりですが、一般会計補正予算の概要は次のとおりです。



左官組合青年部の  
美挙続く

さる六月五日、小田原城址公園(こども遊園地)で、市内の若手左官技術者(よ)によって組織されている左官組合青年部(部長、東泰弘氏)の(会員)によって榎木コンクリートベンチの取付け作業が行なわれました。

この奉仕は、公共施設を自分達の手で大切にしよう、休暇を利用してはじめてみたもので、昨年五月から今までの支柱やあつちの補修、榎木コンクリートベンチの取付けなどが行なわれ関係者や観光客に大変よろこばれております。

「写真はベンチの取付けをする青年部の人たち」

次により農地相談所を開設いたしますので、農地問題でお困りの方はご利用ください。

## 小田原海水プール

御幸の浜海水プール  
国府津海水プール

開場期間 7月1日～8月31日

入場料金 おとな 1人1回 20円、こども 1人1回 10円  
回数券・団体割引の便があります。  
衣類保管料 おとな 1人30円 高校生 1人20円 こども 1かご10円

小田原市/小田原水泳協会/国府津水泳同好会

# 住居表示と本籍の表わし方

四月一日から、ご承知のとおり、国鉄東海道線以南の中央市街地について新しい住居表示制度を実施し、町名、町区域の変更が行なわれてすでに三月月末を経過しましたが、この制度も市民のご協力により順調な歩みを続けております。

しかし、本籍のあらわし方について、まだご理解いただけない方もありますので、次の説明によりもう一度あなたの本籍をご確認ください。

住居表示制度の実施とこれに伴う町名、町区域の変更により住居の表示はもう変わってまいりますが、本籍については町名のみが変わり、番地(又は地番)はそのままで変わらません。

と申しますのは、本籍の表わし方は、現在のところ町名と地番(不動産登記法による登記所が一筆ごとに付いた土地の名称)によって表示する建前となっております。従って町名の変更により、町名は新しいものに変わりますが、地番は土地の分合筆があつた場合を除き、変わらないというわけ

ご承知のように本籍は、その人の身分を表示するもので、本籍はその人の戸籍のあるところ。本籍はいろいろの届出の場合に必要なものでありますから、正しくあなたの本籍を知っておいてください。

また、この際不審な点、お聞きになりたい点がありましたらぜひ市民課戸籍住民係へお尋ねください。電話(二二二二二番)でも結構です。

## 転出入・転居の手続き

市内から市外へ移転(転出)したり、市外から市内へ移転(転入)してきたとき、お住みの住居を移すときは、次のものを所持し、また各支所で手続きをしてください。

◇転出の場合  
(1)印鑑 (2)お米屋さんから発行される転出登録票 (3)お米の通帳 (4)転出証明書発行手数料五十円

◇転入の場合  
(1)印鑑 (2)前住所の転出証明書 (3)お米の通帳 (4)小・中学校

生が転入される場合は前の学校の在学証明書  
市内移転の場合  
(1)同じ管内(本庁管内または支所管内)で移動するとき  
①印鑑 ②お米屋さんから発行される転出登録票 ③お米の通帳  
(2)他の管内へ移動するとき  
①印鑑 ②お米屋さんから発行される転出登録票 ③お米の通帳をもつて、まず前の住所の役所(たゞは、国府津から国府津へ転居したかたは国府津支所)へ行き、市内移動通知書をもつて、印鑑、お米の通帳といっしょに、移動先の役所(例、酒匂支所)へ提出してください。

なお、国民年金、国民健康保険の加入者と、し尿処理を申し込んでおられる方は、転入・転居の際、尿汲取確認票を市民課市民窓口

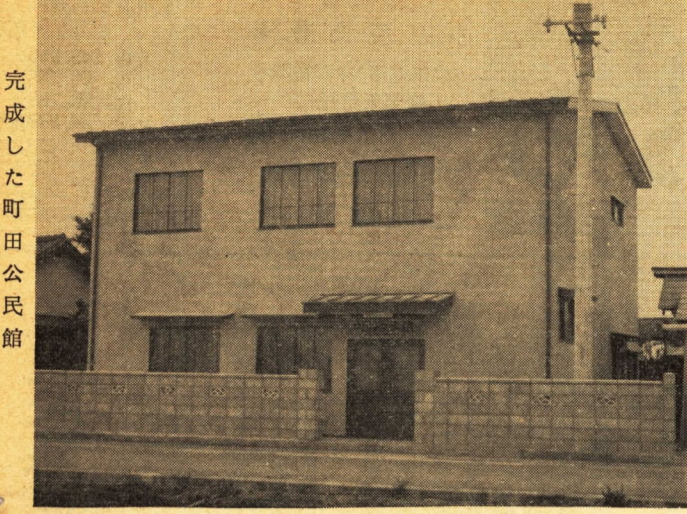

完成した町田公民館

## 町田公民館が完成

町田地区の人たちが待ち望んでいた公民館が総工費八百九十万円(市補助金七十九万三千円)で、五月二十日(日)午後二時二十八分、開館いたしました。

この公民館(町田三番地)は鉄骨二層建て、延面積二百平方メートル、内部は一階が舞台つきホール、二階は図書室、一階で集会所と管理入客があり、一階

は和室が三つ、調理場もあつて設備が整つた近代的な建物で、明るく見晴しがよく、地区民の憩いの場として好条件を備えており、これからの活動が十分期待されます。

なおこの公民館の完成により本市の公民館は六十四館の多きことになりました。



## ライオン(富士子さん)にお婿さん

さる六月十四日城址公園内小田原動物園のライオン(富士子さん)に一歳六カ月の若い雄ライオンがお婿入りしました。

これは昨年六月まで、富士子さんの夫であり仲むつまじかつた雄ライオンが病死してしまつたためそのかわりとして野動物園から到着したものです。

雄ライオンは、しばらく鉄格子で区切られたおりの中で富士子さんとお見合いし、なれたところで正式に富士子さんのお婿さんとなりました。

「写真は右が上野動物園から到着した雄ライオン」

## 装置公認業者

- 市の本年度給水装置工事公認業者が、このほど次のとおりになりました。
- 公認業者は、市の指定した単価で設計し、工事をする事になりますので、今後水道を新設又は増設される方はこれらの業者に相談ください。
- なお、公認業者は市が交付した公認章(ハッチ、略図のとおり)を胸に付けておられます。公認業者以外のものは水道の給水工事はできませんことになっておりますので十分ご注意ください。
- 業者名(アイワイエス)
- ◇株式会社田中組 電話〇二二二番
  - ◇株式会社西川組 電話〇五五七四番
  - ◇株式会社見工務店 電話〇四〇二〇番
  - ◇株式会社一見工務店 電話〇二二七番
  - ◇木川組 電話〇二二七番
  - ◇南町二丁目一番七号 電話〇二四七二番
  - ◇久野三九五番地 電話〇五九六九番
  - ◇三栄管工業株式会社 電話〇二二二番
  - ◇栄町二丁目一番五号 電話〇五〇五六番

## 九九・四一%の好成績

昭和四十年年度の市税収納率は、市民の皆さんのご協力により非常に良い成績をあげることができました。

その内容をみると市税総額定額十三億四千二百七十五万三千七百三十三円に対し、収入額十三億三千四百八十五万二千八百五十九円九角四分(現年度課税分九九・六七%)となつております。これを前年度にくらべますと総額定額に対し、〇・二六%、現年度分については、〇・二二%と若干下回る収納成績であります。経済界の不況と、きびしい金融事情のなかにあつて、なおこのよう

な好成绩をあげることができましたことは、納税者の皆さんの日ごろ市税に対する深いご理解と、納税者組合や自治会の役員のかたがたの熱心な協力の功徳であり深く感謝いたしております。

市税は、いままでもなく、市が行なう教育、土木、社会福祉、消防施設その他いろいろな事業の費用となつて、豊かな市民生活のために大きな役割を果しておりますので、今後とも一層のご理解とご協力をお願いいたします。

なお、各税目別の収入状況は下表のとおりです。

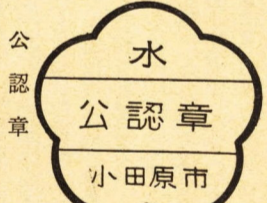

町田二四番地 電話〇八二七番  
水谷工業 電話〇七四〇番  
多古四七番地 電話〇七四〇番  
有限会社第一設備工業 南町二丁目一番五号 電話〇五二二三番

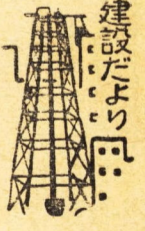

建設だより  
下水道終末処理場の建設すむ  
— 近く一部運転開始の見込み —

今井地区に建設中の下水道終末処理場は昭和三十九年十一月から着工し、鋭意進捗に努力してまいりましたが、本年の八月までには運転開始の見通しがつき、よいよ市民待望の水洗便所化が行なわれることになりました。

この処理場は、将来、処理区域九百九十九・五ヘクタール、処理人口十七万二千人の能力を有する施設となり、今後は簡易処理のできる施設が完成するものと見込まれております。

本市の国民健康保険事業は、被保険者のみなさんをはじめ、関係者の理解あるご協力により、昭和四十年年度保険料の収納率は九九・八五%の好成績を収めることができました。

本市では、本年一月から世帯員七割給付を実施し、国民健康保険制度のもとに、市民の健康管理に大きな役割を果すことができましたことを感謝しております。

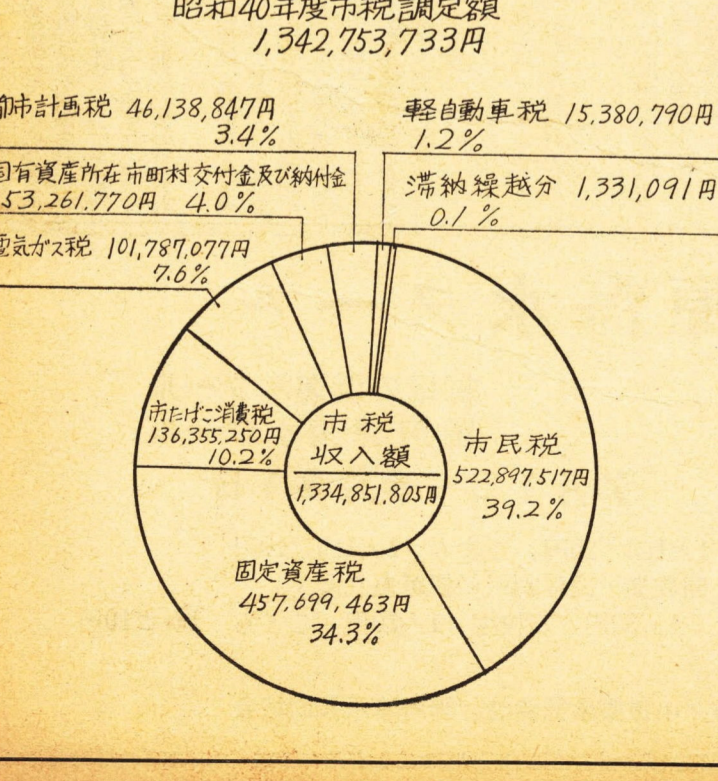

第九九・八五%の収納率  
昭和四十年年度 国民健康保険料

本市の国民健康保険事業は、被保険者のみなさんをはじめ、関係者の理解あるご協力により、昭和四十年年度保険料の収納率は九九・八五%の好成績を収めることができました。

本市では、本年一月から世帯員七割給付を実施し、国民健康保険制度のもとに、市民の健康管理に大きな役割を果すことができましたことを感謝しております。

計量器の調査  
九月中旬に実施される計量器の定期検査をひかえ、その事前調査が、七月下旬から八月月上旬にかけて全戸いっせいに進められます。

この事前調査は、調査員が店舗、会社、工場、学校などを訪問して、そこで使われている計量器の数を調べるために行なわれるもので、計量器の調査員が訪問したときは、ぜひご協力ください。

たばこは市内の小売店で買います。たばこ代金の一部は市に消費税として、たばこ本につき4円20銭9厘が市の収入になります。たばこ協力を願います。

# 財政状況の公表

## 40年度下半期分

### 予算額三十二億円に

### 昨年度以上の黒字を予想

市では、さる六月一日に昭和四十年下半期分(昭和40年10月1日〜同41年3月31日)の財政状況と合わせて市有財産等の概況を公表しました。

今回の公表では、市政に対するみなさんの理解あるご協力により市政の根幹をなす一般会計予算額は、前年度同様に六億七千四百三十二億四千三百五十五万五千円と、かつてない大きな財政規模となり、市勢の強すがたが十分うかがえること、財政運営も順調に行なわれ、昨年度同様に黒字を予想されることなどが明らかにされました。

### みかん集出の建設費など

### 一億四千二百万円を追加

#### 予算の概況

一般会計の前期未現計予算額は三億七千九百九十九万五千円であり、三億七千九百九十九万五千円と、三月にそれぞれ予算の補正が行なわれ、結果、三月末の現計予算額は三億四千三百五十五万五千円になりました。

これら補正のおもな内容をみると、まず十月には、市税二千万円、競輪会計益収四千万円、万円の、手数料(し尿収集手数料)一千四百五十三万七千円のほか、事業に伴う使用料、国・県支出金

### 昭和40年度 一般会計歳入歳出予算款別比率

(昭和41年3月31日現在)

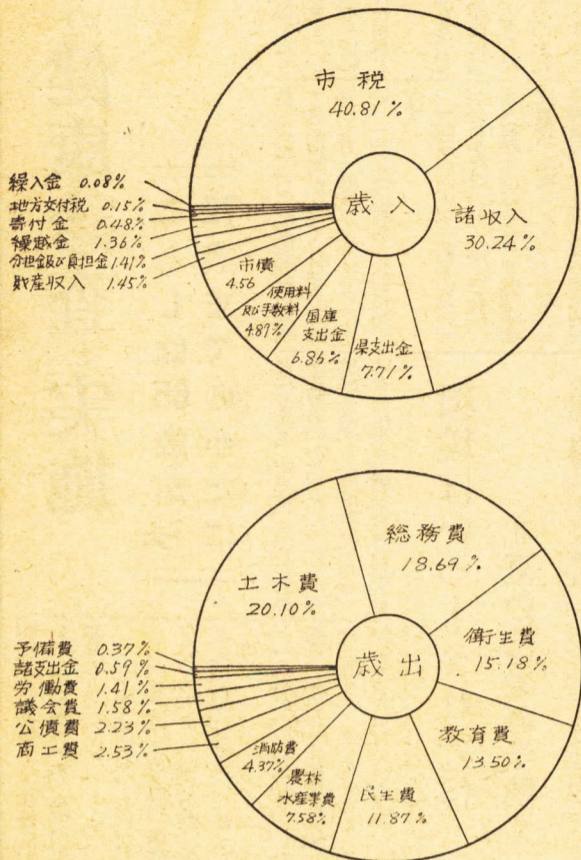

#### 一般会計

八六・〇三〇と順調に執行され、納税期間中であるためであり、また歳出面において支出割合の収入割合が低いのは、事業の進捗状況との関係もあり、その時期のずれによるためです。

一人当たり 財産 約四万五千五百円 負債 約一万一千円

#### 財産

三月末日現在における市有財産は、一般会計及び特別会計の公有財産(土地、建物、山林、物産、有価証券)が五十三億二千六百九十五万五千円、公営企業会計が八億一千七百七十八万八千円、投資資産(有価証券)が五十六万九千円、計八億四千四百三十二億四千三百五十五万五千円と、これを住民一人あたりで見ると、四万五千五百円と、一世帯あたりで、十九万九千九百九十九円と、市有財産をもつていることとなります。

#### 市債

一般会計及び特別会計(企業会計を含む)の三月末日現在における市債は、十六億六千九百九十九万九千九百九十九円と、前年度同様の九千九百九十九万九千九百九十九円に比べ、一億三千四百九十九万九千九百九十九円と増加しています。

### 一人あたり九千二百円

#### 住民負担の概況

三月末日現在における市税別定額は三億四千三百五十五万五千円、競輪会計益収四千万円、果支出金三千五百三十二万二千円、市債収入、市債等を財源として、市民一人あたり九千二百円と、これを三月三十一日現在の市人口十四万四千八百五十三人及び世帯数三万四千五百一十一世帯でそれぞれ除しますと、次のとおりとなります。

### 久野霊園が一部完成

小田原市久野霊園の造成工事は、昭和三十九年より進められておりましたが、このほどその一部が完成しました。

この霊園は、国鉄小田原駅から西に約六キロメートルほどはいつた久野八十地内、市街地と海が展望できる非常に景色のよいところに設けられています。

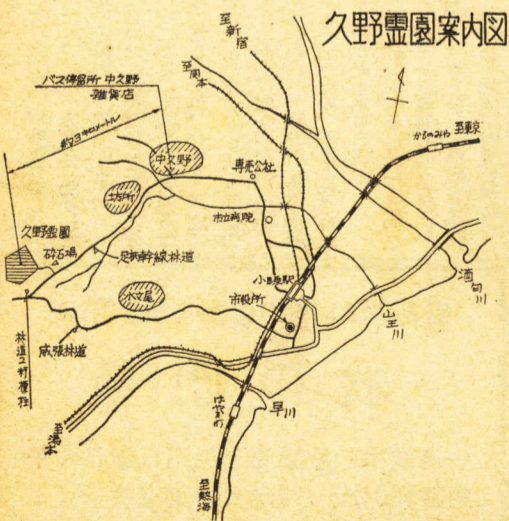

今回、完成したのは、このうちの一部で、四平方メートルの墓所四十か所、六平方メートルの墓所六十一か所が使用できるようになったものです。

### 昭和40年度一般会計歳入歳出予算執行状況

款別	予算現額	収入		収入割合
		上半期分	下半期分	
(1) 市税	1,323,892,000	590,715,571	682,112,449	96.14%
(2) 地方交付税	5,000,000		3,134,000	62.68%
(3) 地方交付金	45,681,000	23,068,660	20,380,137	95.11%
(4) 繰入金	158,504,000	45,468,569	97,582,580	143,051,149
(5) 雑入金	222,421,000	57,722,799	145,284,061	203,006,860
(6) 地方交付金	249,986,000	6,205,916	113,029,201	119,235,117
(7) 地方交付金	46,870,000	5,948,346	43,296,754	49,245,107
(8) 地方交付金	15,628,000	7,971,408	5,193,517	13,164,925
(9) 地方交付金	2,500,000		2,500,000	2,500,000
(10) 地方交付金	980,887,000	466,941,105	505,755,977	972,697,082
(11) 地方交付金	148,000,000		107,000,000	107,000,000
(12) 地方交付金	44,134,000	44,134,761		44,134,761
<b>歳入合計</b>	<b>3,243,503,000</b>	<b>1,248,177,135</b>	<b>1,725,268,676</b>	<b>2,973,445,811</b>
(1) 議総民衛勞農林水産業	51,159,000	22,500,988	26,709,627	49,210,615
(2) 議総民衛勞農林水産業	606,703,455	340,782,528	230,409,476	571,192,004
(3) 議総民衛勞農林水産業	384,995,000	163,642,617	174,842,991	338,485,608
(4) 議総民衛勞農林水産業	492,319,261	149,812,395	221,879,177	371,691,572
(5) 議総民衛勞農林水産業	45,596,000	19,524,659	22,478,021	42,002,680
(6) 議総民衛勞農林水産業	246,035,860	34,438,353	139,985,243	174,423,596
(7) 議総民衛勞農林水産業	82,073,780	51,297,542	25,509,113	76,806,655
(8) 議総民衛勞農林水産業	652,936,967	210,416,909	297,742,317	508,159,226
(9) 議総民衛勞農林水産業	141,789,554	43,813,037	64,152,686	107,965,723
(10) 議総民衛勞農林水産業	437,996,037	126,585,879	242,610,822	369,196,701
(11) 議総民衛勞農林水産業	72,723,987	34,326,676	38,397,256	72,723,962
(12) 議総民衛勞農林水産業	19,312,000		18,570,454	19,173,654
(13) 議総民衛勞農林水産業	9,862,099	603,200		9,862,099
<b>歳出合計</b>	<b>3,243,503,000</b>	<b>1,197,744,813</b>	<b>1,503,287,183</b>	<b>2,701,031,996</b>

納入成績九五% 国民年金保険料? 本市の国民年金加入者は、三九八五人ですが、被保険者のみならず、関係者の理解あるご協力により、保険料納入成績は九五%の好成績を収めることができました。

つまずいていない人たちの願 給というわけです。 年をとって、思わぬけがをし たり、また働き手の夫をなくした ことなどにより、起る生活の困窮 を老齢、障害、母子、準母子、遺 児の年金制度によって防ごうとい うものです。

この年金に必ず加入しなければ ならないか、厚生年金や共済 組合などに加入していない満二十 歳から満五十五歳(明治四十四年 四月一日以後出生)のかたです。

なお厚生年金や共済組合などの年 金に加入しているかたの配偶者は 任意加入できます。

しかし、つまずいていない人たちの 保険料を納めていなければ、これら の年金はもらえなくなります。

# 老人の健康診査を実施

## ことしは65歳から 72歳までのかたに

市では医師会の協力を得て近々老人の健康診査を実施します。この健康診査は、老人福祉法により六十五歳以上のかたを対象として行われるものです。

昨年度は厚生省の通達もあつて現在七十三歳以上のかたがたつて行なうこととなつて、ことしは六十五歳以上七十二歳までのかたが約三千四百人の診査をすることになりました。

この健康診査には、一般診査と精密診査がありますが、一般診査は問診、尿学的診査、尿定性検査(蛋白、糖、ウロビリノーゲン)および血圧測定が行なわれ、精密診査は、一般診査の結果、精密診査を必要とするかたは「健康診査記録票」にその旨記載されることとなつておられます。精密診査の診査料は前年の所得が本人二十四万円、配偶者四十二万円、扶養義務者六十万円以上ある場合は、自己負担

に、公費負担、自己負担を明らかにしてお届けいたしますので、承知ください。

なお、診査の結果、病気が発見され治療を受けるときは、保険証が必要ですから、受診の際は保険証が共通組合員証をご用意ください。一般診査の受診通知は、これから八月末日まで年輪欄にお出しの左欄に「健康診査記録票」の左欄にある精密診査負担区分

# 環境はいつもきれいに 夏は伝染病予防

### 夏は伝染病予防

梅雨も過ぎ過ぎに暑くなつてまいりました。これからは、いろいろな病原菌が繁殖しやすく、また暑さのため、からだの抵抗力が弱つてきますので、赤痢及び日本脳炎などの伝染病や食中毒等の病気がかかるとやむを得ません。そこで市では、ことしの夏はご家族のみなさんが健康で明るく毎日を暮らせるよう次のことに十分注意されることを望んでいます。

飲食物に注意し  
睡眠を十分に  
夏はだれでもつれづれ、からだの動きが低下する季節です。そのため食欲が減退しがちになり、ビタミン類の多い新鮮な野菜を多くとるよう心がけましょう。

暑熱対策をき、また生水は飲まないよう、疲れをこらえ、十分な睡眠をとらして、からだを十分に休ませてください。

# 痴漢・あきすに注意

長いつゆも明けて、いよいよ梅雨の季節になりました。山はもろもろ、花火大会や盆踊りでも涼を求めて家族留守にするところが多くなります。

ところが、毎年こんなときはあきすからくる解放感、気のゆるみなどがあつて、多くの事故や思わぬ災害にあつていまして。

警察でも、特に警戒を厳重にして事故防止に努めておられます。なんといってもお出かけになるみなさんが、自身の用心がたいせつです。

どうかみなさん夏を楽しく過ごすため次のことに注意してください。

# 水事事故をなくそう

水の事故をなくそう  
山はもろもろ、花火大会や盆踊りでも涼を求めて家族留守にするところが多くなります。ところが、毎年こんなときはあきすからくる解放感、気のゆるみなどがあつて、多くの事故や思わぬ災害にあつていまして。

# 7月の市民会館

- △大ホール▽
  - 2日 フォーク・ソング・セッション(13時30分)
  - 3日 プン(13時30分)
  - 4日 角館シムエツト劇場(10時)
  - 5日 日本児童家庭文化協会(13時)
  - 6日 アンソンの日記(18時)
  - 7日 有料(17時) 有料(18時)
  - 8日 有料(17時) 有料(18時)
  - 9日 有料(17時) 有料(18時)
- △小ホール▽
  - 1日 洗心会書道展(9時30分)
  - 2日 洗心会書道展(9時30分)
  - 3日 洗心会書道展(9時30分)
  - 4日 洗心会書道展(9時30分)
  - 5日 洗心会書道展(9時30分)
  - 6日 洗心会書道展(9時30分)
  - 7日 洗心会書道展(9時30分)
  - 8日 洗心会書道展(9時30分)
  - 9日 洗心会書道展(9時30分)

# じゃ口漏水修繕など250件

じゃ口漏水修繕など250件  
水道週間巡回サービスの結果  
さる六月一日から七日まで全国いつせいに第八回水道週間の行事が実施されましたが、市の水道部でも諸行事の一つとして給水普及の宣伝を兼ね、水道に関する相談や給水装置の無料修繕などの巡回サービスを行ないました。

その結果、じゃ口漏水によるパンプアップの取り替えなどの簡単な修繕が二百四十九件、水道の増設の手続きや経費等についての相談が五件、合わせて二百五十四件におおりました。

# 郷土文化館夏の行事

- △小ホール▽
  - 1日 洗心会書道展(9時30分)
  - 2日 洗心会書道展(9時30分)
  - 3日 洗心会書道展(9時30分)
  - 4日 洗心会書道展(9時30分)
  - 5日 洗心会書道展(9時30分)
  - 6日 洗心会書道展(9時30分)
  - 7日 洗心会書道展(9時30分)
  - 8日 洗心会書道展(9時30分)
  - 9日 洗心会書道展(9時30分)

# 郷土文化館夏の行事

郷土文化館夏の行事  
△小ホール▽

- 1日 洗心会書道展(9時30分)

谷津地区における巡回相談

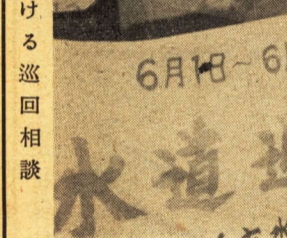

### 簡易保険創業50周年記念番組

# 歌の明星

一流歌手の歌謡曲を毎週日曜日の午後3時30分から4時まで東京放送(TBS)で放送。

……心に太陽を、くちびるに歌を、そして明るい家庭に簡易保険を……

小田原郵便局

### 7月の市民会館

#### △大ホール▽

- 2日 フォーク・ソング・セッション(13時30分)
- 3日 プン(13時30分)
- 4日 角館シムエツト劇場(10時)
- 5日 日本児童家庭文化協会(13時)
- 6日 アンソンの日記(18時)
- 7日 有料(17時) 有料(18時)
- 8日 有料(17時) 有料(18時)
- 9日 有料(17時) 有料(18時)

#### △小ホール▽

- 1日 洗心会書道展(9時30分)
- 2日 洗心会書道展(9時30分)
- 3日 洗心会書道展(9時30分)
- 4日 洗心会書道展(9時30分)
- 5日 洗心会書道展(9時30分)
- 6日 洗心会書道展(9時30分)
- 7日 洗心会書道展(9時30分)
- 8日 洗心会書道展(9時30分)
- 9日 洗心会書道展(9時30分)

#### 郷土文化館夏の行事

第12回巡回サービスの結果

△小ホール▽

- 1日 洗心会書道展(9時30分)

みんなで愛の献血を

お互いの命を守るために

赤血制度の弊害をきつかけに献
血への関心を高めようと「愛の血
液助け合い運動」が昭和三十九
年九月から厚生省、日赤、各都道府
県の手導で、全国的に繰り広げら
れております。

神奈川県でも、この運動を強力
な県民運動に高めるため、昨年九
月から「県民の血は県民で」のス
ローガンのもとに神奈川県献血推
進協議会が設置されることになり、
各保健所の地区ごとに献血連絡協
議会がつけられ、献血事業が推進さ
れております。これにより昨年度
この献血により得られた血は
綿密な検査の後、県下の日赤配給
機関に保存され、輸血の際に使わ
れるわけですが、

Table with columns: 献血者 (Donor), 献血人員 (Total Donors). Lists various groups and their counts, totaling 1,290 donors.

社会を明るくする運動

青少年の非行(化)防止を重点

七月は海へ山へ若い人たちが
躍動するシーズンではありませんが
一方この時期は夏休みなどの開放
感から青少年の非行化が目立つ時
でもあります。
そこでこの非行化対策として毎
年法務省の主唱により七月を「犯
罪のない明るい社会を築くための
運動月間」と定めて、この運動を

家庭教育学級、婦人学級はじまる

これは、市内七つの家庭教
育学級と九つの婦人学級が、開設
され、すでに婦人学級では山王小
学校PTA婦人学級を皮切りには
じめられています。

家庭教育学級は、家庭と学校の
役割り、両親の役割り、しつけ、
子どもの進路、健康教育など、い
ろいろなことについて、おとなさ
げ、おかあさんがたが、話し合い
や検討をして、自分たちの手で、
自分たちなりに問題を解決しよう
とする学級です。
学習時間は、二時間以上で一
般の市民に非行化防止を呼びか
けるほか、標語入りの風船を保育
で一般市民に非行化防止を呼びか
けるほか、標語入りの風船を保育

市長賞に野村さん

第十九回市美術
展覧会が六月二
日から六日までの四
日間市民会館で開
催されました。出
品作品は洋画、百
八十七点、日本画
二十七点、彫塑五
点でこのうち優秀
な作品百八十点が
展示されました。
審査の結果市長賞に上郡大井町
の野村啓一さんが選ばれたほか
次のかたがたが入賞されました。
▽市長賞 野村啓一(大井町)
▽教育委員長賞 山崎隆(松田町)
▽教育委員長賞 山崎勇(開成町)
▽近藤啓二(橋町) 松下実(小田原市)
▽奨励賞 小泉久直(秦野市) 石井松江(小田原市)
倉持士郎(同) 小沢節子(同)
日下部良平(同)
▽佳作賞 三浦和夫(小田原市)
小原正三(同) 武井功(山北町)
林春泉(同) 竹内敏子(小田原市)
柳川勝彦(湯河原町)



写真市美術展会場

福祉年金の定時届けを出しましょう

市では、福祉年金の所得状況届
げの手続きをするよう該当者にし
て通知を出しましたが、まだ届
けがされていないかたは至急届け
出の準備をしてください。
この所得状況届けを出すには
ばならないかたは、現在老齢、障
害及び母子の各福祉年金の支給を
受けているかた、または扶養義務
者であるかた、または扶養義務
者の支給が停止されているかたで
も、この届出は扶養義務者の所
得制限額が昨年より引き上げ
られておりますから、現在年金の
支給が停止されているかたでも支
給される場合があります。また現
在、

国連を理解するための中学生作文コンテスト

日本国際連合協会神奈川県本部
では、国連加盟十周年及びユネス
コ創立二十周年を記念して、次
に、より県内の中学生を対象とし
て、国連を理解するための作文募集
しております。
テーマ
自由
内容
①世界の平和 ②国連とユネス
コへの期待 ③国際間の理解と
協力 ④人権尊重
原稿制限
四百字詰原稿用紙三枚以内、原
稿には氏名、住所、学校名、学
年を明記すること。
締め切り
八月十日
送り先
日本国際連合協会神奈川県本部
小田原支部(市役所市民課内電
話二二二番)

園芸作物にはコンポスト

園芸作物には
コンポスト
1トン
1級品 1,800円
2級品 1,500円
1袋(20kg入) 100円
取寄代(送料) 111番
電話(22) 111番

中小企業向け中元資金の融資

預託資金については、一企業
三百万円以内(組合二千円以
内、組合監費三万円以内)と
し、信用保証を必要に応じてつ
けます。
取扱い機関
市預託資金分
については、小田
原信用金が取
扱ひ、県預託
資金については横浜銀行、駿
河銀行、各相互銀行、信用金庫
信用組合及び商工組合中央金庫
が取り扱います。
申込方法
取扱金融機関の窓口
で申込して下さい。

暴力、緊急事件は110番へ

暴力、緊急事件は
110番へ
小田原警察署

未亡人会からお知らせ

小田原市未亡人会の会長さんか
ら、市民のかたがたに次のこと
を知らせたい、と依頼がありま
した。
最近、小田原市未亡人会の名
を使つて、各家庭にお茶などを
売つて歩く人がいますが、本会
では、そのようなことをしてお
りません。
未亡人会で物産を売る場合は
たいいてい、支部長さん(大字で
とにいます)が、取り扱います
から、地域内では、顔見知りの
ことと願っています。
だまされて、粗悪品を買わさ
れないよう、どうか、みなさん
ご注意ください。

よい歯のコンクール結果

小田原市小・中学校の児童生徒
のよい歯のコン
クール結果
三年度生 男 川口延男(酒匂)
松岡(新玉) 女 小酒部真理(
松岡)
四年度生 男 丸田千子(久野)
女 神保正美(下曽我) 神保朝
隆(足柄) 女 足羽典子(大窪)
五年度生 男 長谷川峰子(山王)
三年度生 男 川口延男(酒匂)
松岡(新玉) 女 小酒部真理(
松岡)
四年度生 男 丸田千子(久野)
女 神保正美(下曽我) 神保朝
隆(足柄) 女 足羽典子(大窪)
五年度生 男 長谷川峰子(山王)

暴力、緊急事件は110番へ

暴力、緊急事件は
110番へ
小田原警察署

夏休みの生活指導

安全で健康な毎日を 計画は実行でできる範囲で

七月二十日から市内小、中学... 生活指導の夏休みが始まります。...



事故にあつたりしたら楽しいはず... 学校の離れたところから、学...

それも初めのうちは、消化でき... ますが、そのうちだんだん困...

健康で安全な生活... 毎日学校へ通っているときと違...

交通事故の防止... ながかと外へ出ることの多い夏...

私たちの学校生活... 私たちの学校生活... その27 富水小学校... 「富水」の名前の由来... 富水学区のようす...

図書文化館のご案内

7月分自動車文庫の配本... 9日(土) 国際通り青年部...

7月の木曜コンサート... 7日 12時20分〜50分... 会場 星崎記念館...

自由研究の仕方「母と子の会」... 7月24日(日)午前9時30分から...

水の実験... 7月30日(土)午前9時30分から...

フランクtonの観察とウニの受精実験... 8月10日(水)午前9時30分から...

夏休み子ども大会「人形劇・影絵・ゲーム」... 8月7日(日)午前9時30分から...

夏休み特別映画会とお話会... 8月13日(土)14日(日)午前10時から...

夏休み特別映画会とお話会... 8月13日(土)14日(日)午前10時から...

定期映画会... 2日(土) 父と息子とその姉...

図書文化館のご案内... 9日(土) 国際通り青年部...

7月の木曜コンサート... 7日 12時20分〜50分... 会場 星崎記念館...

自由研究の仕方「母と子の会」... 7月24日(日)午前9時30分から...

水の実験... 7月30日(土)午前9時30分から...

フランクtonの観察とウニの受精実験... 8月10日(水)午前9時30分から...

夏休み子ども大会「人形劇・影絵・ゲーム」... 8月7日(日)午前9時30分から...

夏休み特別映画会とお話会... 8月13日(土)14日(日)午前10時から...

夏休み特別映画会とお話会... 8月13日(土)14日(日)午前10時から...

定期映画会... 2日(土) 父と息子とその姉...

定期映画会... 2日(土) 父と息子とその姉...

夜は星崎記念館で... 市立図書館の夏期夜間開館... 期間は7月20日〜8月30日...

創造力を高めるため... できごとを広く深く研究



富水学区のようす... わたくしたち学校の友だちの人数は、年々ふえています...