



万年地区成人による記念植樹（小峰にて）

おめでとう

3,477人を祝福

市内41会場で成人式

♪若木が植えられた♪美しい花の咲く木になれと、緑したたる大樹になれと。

一粒の種が芽ばえ、やがて可愛らしい幼木になる。人々はいつくしんで厳しい冬から守り、春は陽光をあびせ、いま若木になった。

そして、はじめて大地にしっかりと根をおろす。

これからは、自分の力で夏の暑さにも、秋の淋しさにも、こらえなければならない。

それを耐える力と、自から伸びようとする努力によって、やがて花の咲く美しい木と、緑したたる大樹に育っていく。

「成人の日」若木が大地に根付くとき、「おとなになったことを自覚し、みずから生き抜こうとする青年を祝いはげます日」として、昭和23年に公布された「国民の祝日に関する法律」で設けられたもので、公布の翌年、昭和24年にはじめて実施され、本年で23回を迎えました。

満20歳になった若ものたちは、その日からすべて一人前●人間として扱われます。したがって、この日から厳しい現実を直視する勇気も要求されます。

これからの彼等の進む道は決してバラ色に輝いてはいけません。それどころか、欺まんと矛盾に満ちた絶望の世界で

あるかもしれません。

だからこそ、社会は彼等の弾力のある新しい知恵と、若く力強い行動力を待ち望んでいるのです。そして、彼等はそれに対し無限のチャンネルを持っているのです。

1月15日の「成人の日」に、全国では約216万人●若ものたちが満20歳を迎え、これを祝福する成人式が全国各地で盛大に行なわれました。

本市でも、成人となった3,477人(男1,772人、女1,705人)の若ものたちを祝福するため、市内41会場で地区自治会、その他関係団体が主催して、多彩な成人式が行なわれました。

当日は、各会場とも晴れやかな中にも新しい人生●門出に緊張した若ものたちが集い、式終了後も講演会、レクリエーション、座談会など成人の日にあふさわしい催しがあり、意義ある1日でした。

また、市からその前途を祝福し記念の鏡が贈られました。

◇ おめでとう新成人 ◇

つらいとき、平静を保つすべを心得るとともに、また、うれしいときにも、喜びが過度に走るのを押えるすべを心得えよ。

ホラテイマス

毎日五十九万円が灰に

二日に一回の割合で発生

昨年一年間に本市では、一五六、八三%以上は、不注意不始末に件火が原因で発生し、二億二千六百万円の損害と、二名の尊い人命を失い、九十五世帯、三百八十九名が被災された。これを昨年と比較すると、これを「昨年と比較すると」と、表のとおり、火災件数は二七%、建物の焼けた面積は二七%、損害額でも八五%とそれぞれ多くなっています。

火災は、約二日に一回の割合で発生したことになる。人口一万人当りでは約十件と、全国平均や六大都市を、はるかに上回る約二倍に近い発生率となっています。

損害額を一日当たりで見ると、五十九万円となり、一世帯当りでは五十七万円となります。

原因別では、たばこ、二十三件、放火、十九件、火あそび、十八件、たき火、十七件、電気配線、設備、十件、石油風呂が、八件の順になっていますが、全火災件数の二八%を占めています。

「たばこ」による火災は、場所をかまわず、二七%も燃やすすべをなくさない限り、少女や子どもまで、夜間に入ると、朝目が覚めて床の中で吸う習慣は、単に火災原因となるだけでなく、あなや、あなな家族の尊い命を失う原因ともなりかねません。今すぐやめた方がいいです。

「石油風呂がま」による火災は、八件と六件に達していますが、幸いに発見が早く、火災にまでならなかった事故を含めると、十八件にもなります。この事故の九五%以上は、火をつけてから風呂が沸

くまで炎の調節をしないため、風呂がまの中に「すす」が残り、炎ががまの下から外部へ吹き出し、たばこのように、不用意に投げ捨てた「すす」が原因となり、つい「寝たばこ」となっています。

「たばこ」による火災は、場所をかまわず、二七%も燃やすすべをなくさない限り、少女や子どもまで、夜間に入ると、朝目が覚めて床の中で吸う習慣は、単に火災原因となるだけでなく、あなや、あなな家族の尊い命を失う原因ともなりかねません。今すぐやめた方がいいです。

火あそびによる火災は、近年特に目立って多くなり、これまで四に五位であったものが、一昨年の全国統計では「たばこ」に次いで二位となり、本市でも昨年は三位に上っています。

これは、夫婦共働きなどにより留守がちな家庭が多くなったこと、その一因となっています。

子どもが火あそびに用いたものの大部分がマッチによるものですが、確定申告をしなければならぬかた。

「火あそび」は、近年特に目立って多くなり、これまで四に五位であったものが、一昨年の全国統計では「たばこ」に次いで二位となり、本市でも昨年は三位に上っています。

これは、夫婦共働きなどにより留守がちな家庭が多くなったこと、その一因となっています。

子どもが火あそびに用いたものの大部分がマッチによるものですが、確定申告をしなければならぬかた。

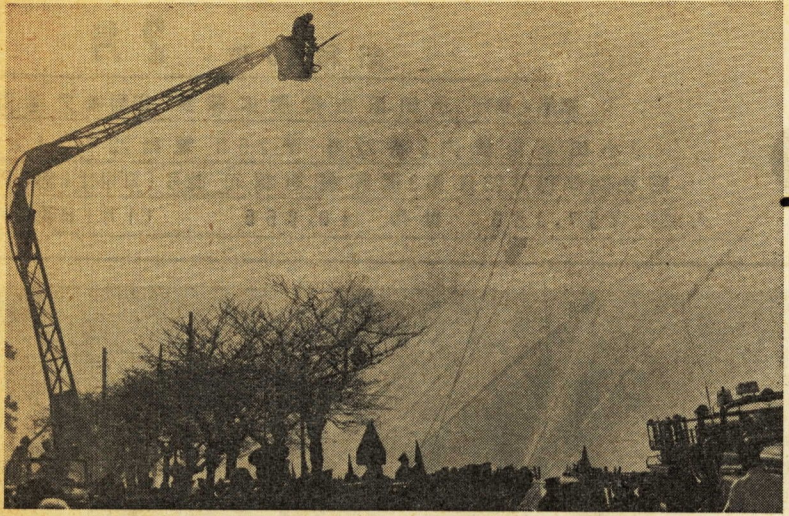

壮観ないっせい放水

新春を飾る消防始式



上…お堀に虹をえかきいっせい放水
下…見事なはしご乗りの妙技

恒例の消防始式は、好天に恵まれた一月十一日城内小学校校庭と校庭端通りで、消防職員と消防団員約七百名に消防ポンプや救急車など六十台を集めてはなやかに行なわれました。

当日は、午前九時三十分打ち上げ花火を全園に城内小学校校庭で表彰式が行なわれ、功労のあった消防職員と消防団員のほか、消防に協力された一般市民のかたなど九十七名に表彰状や感謝状が贈ら

- (敬称は略します)
- ◎市長感謝状
吉宮俊夫 森本忠男 湯川永治 鈴木平八 秋山登 浅見秀夫 山崎明 府川茂雄 高橋正
- ◎消防長感謝状
山室良司 細谷忠史 米山秀夫 篠崎昇 中根英介 仁天堂病院 ライオン歯磨小田原工場 杉山博志 長南正 朝倉豊
- ◎消防長感謝状
山室良司 細谷忠史 米山秀夫 篠崎昇 中根英介 仁天堂病院 ライオン歯磨小田原工場 杉山博志 長南正 朝倉豊

- ◎消防長表彰 (優良消防職員)
高橋広毅 (予防課保安係長)
倉橋輝夫 (東分署二隊隊長)
府川安雄 (消防団副隊長)
- ◎消防長表彰
山室良司 細谷忠史 米山秀夫 篠崎昇 中根英介 仁天堂病院 ライオン歯磨小田原工場 杉山博志 長南正 朝倉豊

所得税の確定申告

にあたっての注意

① 四十五年分の所得税の確定申告と納税は、一月十六日から三月十五日までです。

② 確定申告用紙は税務署から送られたものを使ってください。

③ 確定申告をしなければならぬかた。

④ 確定申告をしなければならぬかた。

⑤ 確定申告をしなければならぬかた。

年別	件数	建物焼損面積	死者	負傷者	損害額
45年	156	7,586	2	19	2億1,634万円
44年	116	3,331	2	18	1億1,657万円
増減	40	4,255	0	1	9,977万円

額が五百万円を超える人
② 給与を一家から受けている人、給与所得以外の所得が五百円を超える人
③ 給与を二力以上から受けている人、従たる給与等の収入金額その他の所得金額の合計が五百円を超える人
④ 家事使用人や外国の在日公館に勤務する人など、その給与について所得税を源泉徴収されないことになっている人
⑤ 同族会社の役員などで、その会社から貸付金の利息の支払いや、不動産などの賃料を受けている人
⑥ 災害を受けた人で、四十五年分の給与について災害減免法により、源泉徴収税額の徴収猶予や還付を受けた人

受ける人の場合
前記の(一)～(六)にあてはまらない人でも、生計を一にする一定範囲の親族のうち、配当所得や不動産所得を有する人がいる場合は、その主たる所得者の総所得金額とその他の人の資産所得の金額との合計額が五百万円を超えるときは、資産所得の合算課税が行なわれる場合があります。

ありますから、これにあたる人は申告しなければなりません。

④ 退職所得のある人の場合
退職金の支払いを受けるとき「退職所得の受給に関する申告書」を提出しなかったため20%の税率で所得税を源泉徴収された人で、その源泉徴収された税金が正規に計算した税金よりも少ない人は申告しなければなりません。

⑤ 確定申告をすれば税金がもたらされる人
① 給与所得以外に配当所得や原稿料収入があるとき
② 給与所得や退職所得のある人で、雑損控除、医療費控除または寄付金控除などを受けたいことがある人
③ 給与所得が四十五年の中途で退職し、その後就職できなかったため、年末調整を受けなかった人
④ 予定納税をしている人で、確定申告の必要がなくなった人

⑥ 所得税の確定申告をするかたは、個人事業税、個人市県民税の申告が必要ありません。

今日の納税

固定資産税 第4期分

納期限は3月1日です
税金は納期限内に納めましょう

春の全国火災予防運動

2月28日～3月13日 (2月28日～3月6日…車両) (3月7日～3月13日…一般)

- 重点目標
- 地域ぐるみで防火の総点検
 - たばこの投げすて、寝たばこの防止
 - 外出時、ねる前火の元再確認
 - 消火、避難訓練の実施
 - 車両、林野火災の防止
- 小田原市消防本部・消防署・消防団

選挙コーナー

一口メモシリーズ No. 9

白はらは明るく正しい選挙のシンボルです。

4月には統一地方選挙が行なわれます

戸別訪問

- (1) なたも選挙にさいいて、投票してもらうため、または投票をさせないための目的で戸別訪問をすることはできません。
- (2) 選挙運動のため、演説会の開催や、演説を行なうことを、戸別に知らせることや、特定の候補者の名前や政党などの名称を言うことはできません。
- だれでも自由に行える選挙運動
- (1) 電車やバスの中あるいは道路上で、たまたま知人や友人に出あつたときに、その機会を利用して投票を依頼することで、戸別訪問でもなく、また、街頭演説でもないのが自由です。
- (2) 電話で投票を依頼すること。

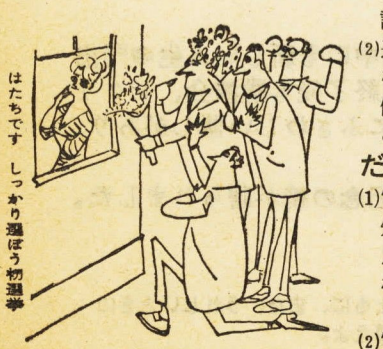

夢をいっぱいのせて 空高く……風船だより



天守閣を眼下に小さく消えて

遠く高く、季節風に乗って、三浦子たちが返事が届くのも間近か
房総方面に飛んで行きました。よなごしゅう。

二百二十二人がひとり暮らし おとしよりの実態調査

市の民生委員協議会では、昨年 調査対象のおとしよりは市内にお住
いの四十五年十一月一日現在、六
十五歳以上のひとり暮らしの老人
が二百二十二名、調査の結果、二百二十二名
(男四十三名、女七十九名)も
いることがわかりました。健康状
況は、異常なしと答えたかたは百一
十八名、なんらかの病気のあるか
たが九十四名おりました。
また、これらのおとしよりのめ
とをみるべき扶養義務者につ
いては、いなかた百八名、この
が自発的に行なったものです。調

消防本部と 消防署 監査の結果

消防本部と消防署は、市民の
皆さんが良くご存じのように、
たいせつな人命、財産を火災や
水害から守るため、水災の警
戒と防ぎ、救急、救助活動、
危険物の許可などの仕事をし
ています。
監査の結果、事務処理はおお
むね良好である認められまし
て、監査委員から次のような報
告がありました。
一、消防自動車を購入すると
きは発注時期を早めるよう注
意すること。
二、消防庁舎の一部を物品販
売に使用させているが、目
的外使用の手續きを厳しく
すべきであった。
三、一部の分署の隣接地は、
がけくずれの危険もあるの
で適当な措置が望まれる。

身障児相談員が誕生

市には、現在、六人の身体障害
者相談員、四人の精神薄弱者相
談員が活躍中であるが、この
うち一人の増員ととも、新
しく、からだの不自由な子ども
をかかえた保護者のかたがたの相談
相手として、七人の身体障害児相
談員が誕生しました。
この相談員のかたは、昨年十二
月一日に県知事から委嘱され、す
ぐら活動を始めました。
相談内容は、障害児の家庭での
療育、生活、施設入所、就学、就
職などについてです。これらのい
ろの問題でお困りのかたは、
ご連絡なく相談に行ってください
なお、新しく相談員になられた

ねたきり老人に慰問品 善意銀行の寄託金

小田原市善意銀行に四十五年度
中に寄せられた寄託金は、みなさ
んの暖かいご支援により二月十二
日現在、六十二万五千九百二十
二円の多きにのぼりました。
このうち指定寄託された五万五
千四百二十五円については、それ
ぞれ寄託されたかたのご意志にそ
って配分しました。
一般寄託金五十七万四千九十七
円については、十二月二十一日、
一月十三日の二回にわたる行な
われました善意銀行運営委員会審
議した結果、次のように配分
することになりました。
一、市内福祉施設(慰問金)一
十万円
二、ねたきり老人(慰問品)一
六万七千二百円
三、被保護家庭の入学児童(支
度金)一十万円
四、小学校、中学校へ入学する子
どもの学費補助
五、被保護老人(六十五歳以
上)へ慰問品一十七万五千
円

暖かいご協力に感謝 共同募金などの結果

神奈川共同募金会小田原市支
会では、四十五年度共同募金年
未だすけあい運動の結果がこのほ
どまとまりました。
市民の皆さんの暖かいご協力に
よって、共同募金は目標額を全
五万四千四百九十九円九角七
百九十九円(達成率一四・五%)
が寄せられました。
また、年末すけあい運動で
は、地区募金二百七十五万四千
十円とボランティアの寄付金九十四
万八千三百五十五円の合計三百
六十九万八千七百七十五円が寄せ
られました。
皆さんの暖かい善意に対して厚
くお礼を申し上げます。
この共同募金のお金は、神奈川
県共同募金会に送られて県下の社
会福祉施設、団体に配分され、患
まれない施設受容者のために使わ
れます。
また年末すけあい運動の、寄
付金は市内の生活にお困りのか
た五万八千九百九十九円九角八
分と、二百四十八人の社会福祉施
入所者および入院患者のかたが
上へ(慰問品)一十七万五千
円

飯田岡駐在所 が完成

地元のみならず長年の要望が
実現し、飯田岡駐在所(飯田岡四
七)に駐在所が新設され、一
月九日から業務を開始しました。
木造二階建てモルタル塗りの近
代的な建物で、受持区域は、狩川
以西の飯田岡、清水新田の一部、
府川、北の嶺、穴部、穴部新田を
合わせた地域です。
地域のみなさんのご協力をお願
いたします。
小田原署

一月四日、小田原城天守閣広場
で恒例の「風船だより大会」が行
なわれました。
すでに三回続いているこの催
しは、新聞、テレビなどの「各地
の正月だより」で、珍しい正月行
事として取り上げられ、年々盛況
になっていっています。
この日も午前十一時、花火を含
図に本町、城内学区のよい子たち
の夢をのせて、千個の色とりど
りの風船が新春の青空高く舞い上
り、またたく間に天守閣を眼下に

市の民生委員協議会では、昨年 調査対象のおとしよりは市内にお住
いの四十五年十一月一日現在、六
十五歳以上のひとり暮らしの老人
が二百二十二名、調査の結果、二百二十二名
(男四十三名、女七十九名)も
いることがわかりました。健康状
況は、異常なしと答えたかたは百一
十八名、なんらかの病気のあるか
たが九十四名おりました。
また、これらのおとしよりのめ
とをみるべき扶養義務者につ
いては、いなかた百八名、この
が自発的に行なったものです。調

霊園の使用希望者を募集 申し込み2月12日~24日

市では、久野霊園の使用希望
者を次のとおり募集します。
◆墳墓の種類と数
四平方区 四十八区画
六平方区 二十五区画
計 七十三区画
◆申し込み期間
二月十二日から二十四日まで
募集期間中、平日は毎日午前
八時三十分から午後五時まで
受け付けます。ただし土曜日
の午後二時以降は除きます。
◆申し込み資格
①市内に一年以上お住まいのか
たで、墳墓の祭事を主宰すべ
きかた。
②勤務その他の事情により小田
原市に住んでいないが、市内
に土地や家屋などがあり、墳
墓の祭事を主宰すべきかた。
◆使用料と管理料
四平方区 一区画一万七千円
六平方区 一区画四万六千円
管理料(一年)
◆申し込み資格
①市内に一年以上お住まいのか
たで、墳墓の祭事を主宰すべ
きかた。
②勤務その他の事情により小田
原市に住んでいないが、市内
に土地や家屋などがあり、墳
墓の祭事を主宰すべきかた。
◆使用料と管理料
四平方区 一区画一万七千円
六平方区 一区画四万六千円
管理料(一年)
◆申し込み資格
①市内に一年以上お住まいのか
たで、墳墓の祭事を主宰すべ
きかた。
②勤務その他の事情により小田
原市に住んでいないが、市内
に土地や家屋などがあり、墳
墓の祭事を主宰すべきかた。
◆使用料と管理料
四平方区 一区画一万七千円
六平方区 一区画四万六千円
管理料(一年)

城址の梅を手入れ 小田原梅研究会の奉仕で

一月十三日、城址公園内にお
ける梅の木、五百本のせんと
梅研究会(会長 梅次郎)の会
員十五人のかたがたの奉仕によ
って早朝から行なわれました。
この奉仕は、同研究会の年中
行事として毎年行なわれている
もので、この日、会員の人たち
は、月七日から始まる「小田
原梅まつり」には、よくよきな梅
の花が咲くよう丹精こめての作
業を行ない、みるみるうちに園
内の梅の木が見事にせんせいさ
れ、市民にたいに感謝されまし
た。
なお、市では、この梅まつ
りの多彩な催しをとりぞろえま
したので、ぜひともお出かけ
ください。

市営住宅入居希望者を募集

◆◆◆ご希望のかたはお申し込みください◆◆◆
受付期間 2月15・16・17日
受付場所 消防庁舎3階講堂

住宅名	場所	構造	種別	面積	戸数(計51戸)	概算家賃	交通機関	備考
蜚田	蓮正寺528	中層耐火構造 5階建	第1種	44.595	16戸	8,000	小田原線蜚田駅 から徒歩8分	4階8戸 15階8戸
桑原	桑原572	簡易耐火構造 2階建	第1種	42.74	10	7,000	小田原線富水駅 から徒歩15分	
			第2種	39.50	10	5,000		
花里	鬼柳600	"	第1種	42.74	7	7,000	小田原線栢山駅 から徒歩20分	
			第2種	39.50	8	5,000		

老人大学を 開設

市の老人クラブ連合会(会長 桑原
舟次郎)では、小田原市、市社
会福祉協議会、県老人クラブ連
合会、日本国際連合協会小田原支
部の後援で、例年のとおり「モ
デル老人大学」を、二月十六日
から十九日まで四日間、市民会館
ホールで開きます。
この老人大学は、市内の老人ク
ラブの会員のかたがたが、時代の
変動を認識して、社会の広い分
野での教養を高め、新しい世代と
和をはかるために催されるもの
です。受講されたかたがたには、全
科自修終了後、修了証書が授けら
れます。
今回の講座内容は次のとおりで
す。
二月十六日 最近の国際状況と
日本
二月十七日 日常の法律
交通安全
二月十八日 福祉年金
おとしよりのしあわせ
二月十九日 レクリエーション
と老人クラブ

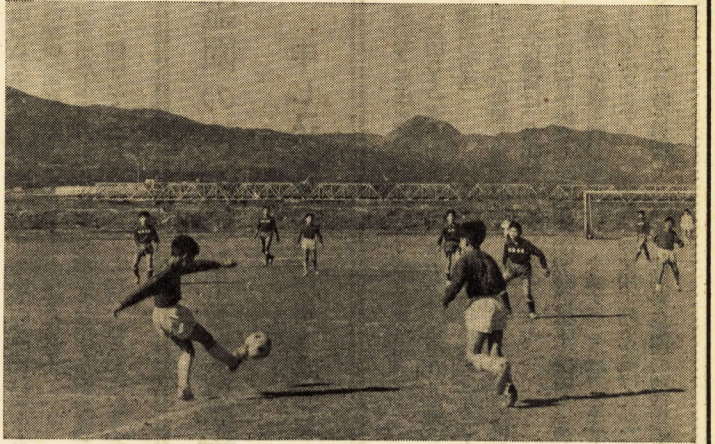

富士も観戦…スポーツ少年団サッカー大会

少年たちの間で、ますます盛んになったのがサッカー。富士の見える環境絶好の酒匂川運動広場も休日には、ボールをける子どもたちの歓声が一日中絶えない。今年から初めて行なわれるスポーツ少年団のサッカー大会もここが会場。うまくシュートを決め、抱き合って喜ぶ姿がほほえましい。寒さをふき飛ばして走り回る少年たちの中からきっと未来の釜本、杉山が生まれることでしょう。

よい子に夢を…児童文化館

森の動物や小鳥が口をきき、雲の上を金の馬車が走る。小劇場の中は童話の世界。おどけたしぐさや、こっけいなせりふに笑いがおこり、悪魔が退治されて拍手かっさい。児童文化館の新年子ども会は、人形劇や影絵など、童話の世界をとおしてよい子に夢を持たせようと毎年行なわれるもの。小さな観客の前に、舞台裏では城内高校児童部の生徒たちが、大奮闘していました。

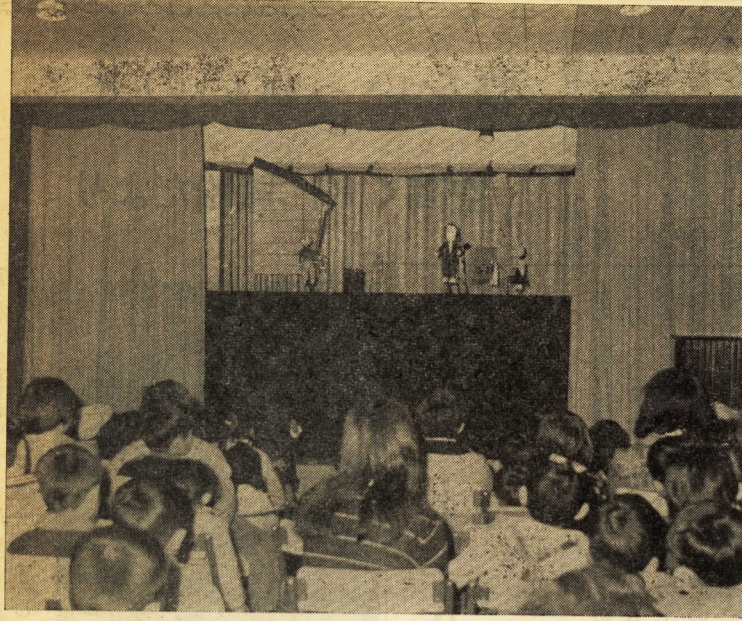

人気上昇中☆☆☆メリー・カップ

天守閣広場の遊園地は、家族連れに人気のあるところ。ここに、初春からお目見えしたのがメリー・カップ。これまで親しまれた回転木馬に代って登場したもので、赤・青・黄色などカラフルなカップが回転し、いかにも楽しそう。すでに、お正月の10日間には、よい子たちを1万3千人も乗せたという。これからますます愛されようと、今日もグルグル回って、ただ今人気上昇中。

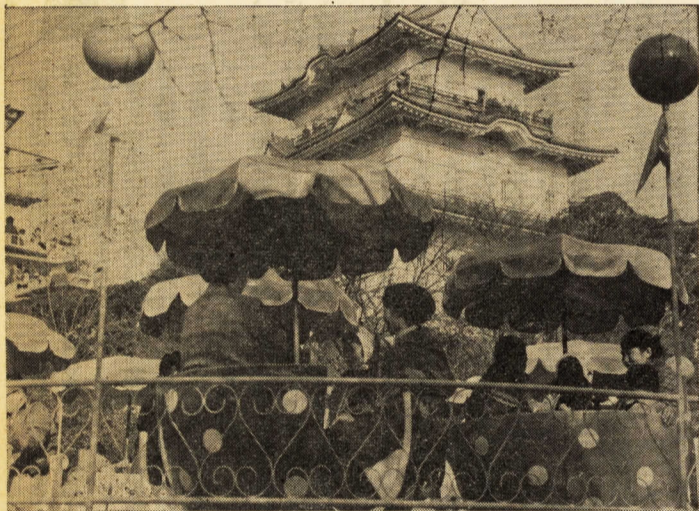

アレ! アンドンが空に

水平三、垂直二の割合いで作られたタコは、どんな型でもあがるという。市教育研究会美術部が一月九日に酒匂川の運動広場で試みた立体タコの実験は全国でも珍らしいもの。アンドンもあればソーセイジ型もある。なかには正体不明のものであり、これが空に舞う様はなかなかゆかしい光景。あまり凝り過ぎてついには浮上しないものもあったが、市内十の中学校約六十人の生徒たちは、暗くなるまで広場を駆けまわっていました。

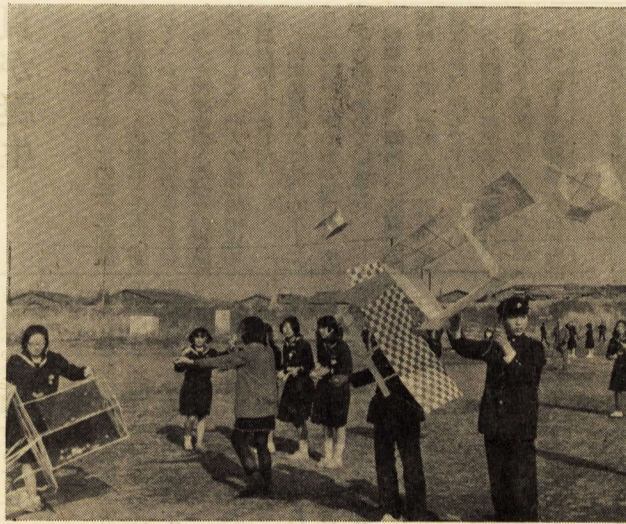

おしらせ



栄養、分娩準備、その他保健生活指導。
 ◇ 診察の手続き
 妊娠届を市民課窓口に出して、検査票を受けとってください。この際、世帯の所得状況確認票を提出していただきますので、前年度の所得税、市民税の額を調べてきてください。
 健康でじょうぶな赤ちゃんを生んでいただくために、診察はなるべく早く受けてください。

工事と物件の指名参加願

受け 2月27日まで
 昭和四十六年度の指名参加願は二月一日から三月十七日まで管財課で受け付けます。
 市の工事、物販購入など、指名競争入札を行なう場合は、原則として、あらかじめ指名参加願を提出した業者の中から選んで指名することにします。希望する場合は、この期間中に提出願を提出してください。

国民健康保険の手続きはお早めに

国民健康保険に加入している世帯のうち、今春学校を卒業して新たに会社などに就職されるかたのある世帯は、そのかたの勤務先の社会保険証(手続書)と国民健康保険被保険者証および印鑑をお持ちになって、市民課または支所へお早めにお届けください。
 この届け出がありませんと今までの保険料を引き続き納めていたことになりますので、すぐに手続きされるようお願いいたします。
 なお、会社などを退職され、社会保険の資格がなくなった場合にも、すぐ国民健康保険加入の手続きをしてください。

妊婦のかたに無料で健康診査

健康な赤ちゃんを生んでいただくために、県では妊婦のかた全員に次のとおり無料で健康診査を行います。
 ◇ 対象
 市内に住所のある妊婦のかた。
 ◇ 実施機関
 県内の産科の病院、医院(助産所)では受けられませんが、出生までの間に診査を受けてください。
 ◇ 診査内容
 診査を受けられるのは、妊娠期間中一回で、診査項目は次のとおりです。
 (1) 診察
 (2) 尿化学検査
 (3) 血圧測定
 (4) 血液型検査
 (A型とRH型)
 (5) 貧血検査
 (6) 妊娠中毒症などの疾病予防

国民年金保険料はお忘れなく

国民年金保険料の納め忘れはありませんか。
 保険料を納めていないと、万一の場合はもちろん、老後の保障としての年金も受けることができません。この機会に納付は、あなたの生活に直結するたいせつなものですので、忘れずに納めるようお願いいたします。
 あすの明るい生活を築くため、こころし二十歳を迎えたかた、また国民年金に加入していないかたは今すぐ申し込みましょう。
 国民年金についての相談は、保険年金課または支所へおたずねください。

市民の金融

公益質屋のご案内

貸付限度 一世帯十万円まで
 利率 月三分(入賞から十五日までは一分五厘)
 ◇ 流質期限 満四カ月
 ◇ 質物 衣類、貴金属、カメラ、有価証券など。
 ◇ 営業時間 午前八時三十分から午後五時まで
 (土曜日は正午まで、日曜日は祝日は休みです)
 ◎なお入賞のときは、米穀通帳、健康保険証、運転免許証など身分を証明するものと印鑑をお持ちください。
 場所 小田原市緑区公益質屋 栄町二十一-16
 電話 四九二-二四四
 どうぞお気軽にご利用ください。

軽自動車などの所有者へ

現在これらの車をお持ちで、住所の変更届をしていないかた、売却して所有者の移転届をしていないかた、また廃車届をしていないかたは、三月三十一日までに手続きをしていただく必要があります。そのままだと所有者に課税されますから必ず届け出をしてください。
 ◇ 原動機付自転車、小型特殊自動車は、市役所税制課(窓口八番)へ
 ◇ 軽自動車、二輪の小型自動車は「神」番号標は、県陸運事務所(横浜支所)へ
 住所 横浜市緑区池辺町中里前三、五六番地

印鑑登録の切り替えをお急ぎください

すでに承知のことと思いますが、市では印鑑事務の合理化を図るため、昨年七月一日から印鑑証明書を今までの手書きから登録してある印鑑(印鑑登録簿)を複写機で作成する方式に改めました。この方法により、印鑑証明による事故が防止できるほか、事務処理がスピード化され、窓口での待ち時間が短くなります。この方法で行なっていくためには、すでに登録してある印鑑(印鑑登録簿)を複写できる印鑑(印鑑登録簿)を切り替える必要がありますので、すでに印鑑登録されているかたでも、また切り替えをすませないかた、また昨年七月一日以降印鑑証明書をお取りになっていないかたは、お手数でもなるべく早めにお早めにお持ちになって、市民課か支所で切り替えの手続きをすませてくださいようお願いいたします。
 なお、おわかりにならない点は市民課(電話 二二二-一)か支所へお問い合わせください。

箱根信用金庫が水道料金口座振替金融機関に指定

このたび箱根信用金庫が早川支店を開店しましたので、同支店を市の水道料金口座振替取り扱金融機関に指定しました。便利で合理的な預金口座振替による支払いをぜひご利用ください。

久野チーム大会新で優勝 小田原市一周駅伝

第二十二回小田原市一周駅伝競走大会は一月十日午前九時片浦農協江之浦支所前をスタートし、市内を一周、ゴールの市役所まで八区間三十九キロのコースを二十四チームが参加して行なわれました。前半は、桜井チームを先頭にレースは進めましたが、四区に入

り、久野チームは初田選手の快走により一挙にトップに立ち以後安定した力で独走し、大会新記録で二度目の優勝を飾りました。

◇順位
①久野2時間06分32秒(大会新)
②桜井2時間08分29秒(大会新)
③下府中2時間09分03秒 ④上府
第1区11分10秒 第2区12分30秒
⑦早川 ⑧下曾我 ⑨新玉 ⑩酒
⑪片浦 ⑫曾我 ⑬国府津
⑭区間最高記録
◇敬称は略します



久野チームアンカーの小泉政文選手

51秒 第2区(西村信之) 久野
8分52秒 第3区(渡辺正美) 上府中
11分07秒 区間新 第4区 府中
原沢義孝(富水)
11分07秒 第5区(久野) 16分40秒 第
11区(山田昭雄) 19分47秒 浦
長谷川俊治(久野) 富田
第6区(小泉政文) 22分 28分
第7区(相木均秋) 22分
11分03秒 第8区(小泉政文) 久
野) 19分35秒

◇努力賞 新玉 久野
◇10年連続出場者 木村武司(上府中)
◇原沢義孝(富水)
◇10年通算出場者 松本修二(片浦)
◇長谷川俊治(久野) 富田
◇富田久所入口(北の郷) 諏訪原
◇高橋行雄(下府中)
◇飯山君平(下府中) 山口
◇中久野(専売公社) 千時四十三分(通過)
◇第七区(三三)

◇第五区(四・四)
関本(形) 塚原(沼田久所入口) 千時十八分(通過)
◇第六区(七・一)
沼田久所入口(北の郷) 諏訪原
◇母原公民館前(文彦橋) 久ノ上
◇中久野(専売公社) 千時四十三分(通過)
◇第七区(三三)

◇第七区(三三)
専売公社(市立病院前) 谷津
◇宮神社(市役所中庭) 千時五十三分(ゴール)

この駅伝は、市内はもとより足柄上、下郡の会社、工場、官公署に勤める青少年の体力づくりと各事業所相互の親善をはかる目的で開催される。

毎年、この駅伝には数多くの事業所からの参加があり、駅伝シーズンの最後を飾るにふさわしい好レースが期待されます。

好レースが期待

2月21日に実業団駅伝

第十六回小田原地区実業団対抗駅伝競走大会は、二月二十一日(日)午前九時市役所前をスタート、成田、松田、関本、久野を経てゴールの市役所まで七区間三十四・二キロのコースで行なわれます。

走路区間、通過予定時刻は次のとおりです。

◇第一区(四・八)
市役所(二宮神社前) 谷津(市立病院前) 専売公社前(久野山) 神神社折(大雄山) 藤切(多古T字路) 高速化学処理場(九時十六分(通過))

◇第二区(三・三)
高速化学処理場(飯塚) 豊川支所(成田) 成田別れ道(九時二十六分(通過))

◇第三区(七・七)
成田別れ道(西大友) 下大井(本館図書の利用者は五五、三七七、六〇三人で、利用した図書が二八、四六八冊でした。これは前年とほぼ大差がありませんでした。)

◇第四区(三・九)
エース・バック前(俣下) 富士向田(アバート) 関本(千時五分(通過))

図書館・児童文化館の利用状況

図書館・児童文化館は、小田原市の文化センターとして、また広く市民の皆さんがたの書者として大いに利用されていますが、昭和四十五年の利用状況は次のとおりです。

◇図書館
本館図書の利用者は五五、三七七、六〇三人で、利用した図書が二八、四六八冊でした。これは前年とほぼ大差がありませんでした。)

◇児童文化館
児童文化館では、児童図書部門で館内閲覧者が三八、九六名、貸し出し利用者が一、三三四名、その貸し出し冊数は一九、八九五冊。視聴覚部門では、貸し出し件数が五、八六四件、同じく点数では二、一八〇点の利用があったほか、科学教室、工作教室、人形劇や映画会、子ども絵画展(洋画)

特殊教育シリーズ

⑦

親は、子どもが生まれたその日から、子どものあやせをねがって、すこやかな成長を夢みています。ところが、病気がかかったり発育が悪かったりして、普通の子とちがった子どもとして勉強したり遊んだりできない子どもたちがたくさんいます。

ちえおくれの子どももその中のひとつですが、今回は他の障害について述べてみます。

一、目がよく見えない子ども
いろいろの原因で、両眼で見えない子ども、めがねをかけても黒板の字がはつきり見えない子どもたちがいます。

心身に障害をもつ子ども

のいろいろ

このように子どもたちは、普通の子とちがった子どもとして勉強したり遊んだりできない子どもたちがたくさんいます。

二、耳がよく聞かない子ども
生まれつき、または、病気などのために、耳が聞こえない子どもたちがいます。人間は、耳が聞こえないと、いろいろなことを理解することができません。

三、手足やからだの不自由な子ども
この子どもたちは、立つて歩けなかったり、ひとりで洋服が着たりも、なかなか話のできない子どもたちがいます。

四、からだの弱い病気の子ども
生まれつき、または、普通の子とちがった子どもとして、勉強したり遊んだりできない子どもたちがたくさんいます。



女性も初参加 新春初泳ぎ

元日の日の出とともに、小田原水泳協会(会長眞壁賢一さん)の会員三十三人が御幸の浜で初泳ぎを行いました。

ことしで二十五回目を迎えたこの初泳ぎは、会員相互の健康と海難事故をなくすことを祈願して毎年続けられているもので、ことしは初めての女性の参加もありました。

この壮挙を見ようと集った人たちは、活気あふれる寒中水泳にとり肌を立て見守っていましたが、観光課で用意した熱い甘酒で体を温め、会員の人たちといっしょに新しい年を祝いました。

火事と救急は!! 119番

場所と目標をはつきりと
火事のお問い合わせは

署 所 名	電話番号
消防本部・消防署	代表 23-1251
東 分 署	47-2540
西 分 署	22-8752
北 分 署	34-4024
西分 大遣 友所	36-4727

※電話のそばにおはりください。

防火についての知恵

小田原市消防本部

スポーツ教室の欠員募集

教育委員会では、こし最後のスポーツ教室を一月七日から三月三十一日まで、開催してまいります。毎週金曜日に行なう予定です。毎週教室の参加人員が制限までに不足があります。スポーツを楽しまれたかた、またスポーツを覚えたいかたは、次のとおり欠員募集をいたしますのでお申し込みください。

なお、現在スポーツ教室は、大半が初心者なので特に初心者歓迎いたします。

- △会場 市体育館
- △種目 卓球
- △定員 二十名
- △開設期間 三月三十一日まで
- △毎週金曜日
- △申し込み 毎日午前九時から午後五時まで、教育委員会体育課で受け付けます。
- なお、バドミントン教室も多少余裕がありますので、希望者は早めにお申し込みください。



市民会館

- △大ホール
- 3日 T・B・S 公開録音 8時30分～10時
- 21日 招待券
- 4日 小田原労働月例会、日野正三インレット・リサイタル (18時30分～20時30分)

本誓寺の阿弥陀如来立像



この阿弥陀如来(高さ七八センチ、木像)は鎌倉時代の末ごろに造られたものといわれています。玉眼彫刻の彫りが深く、口から歯を覗かせるなど、さながら人間的な表情がみられます。また、この如来の口から歯を覗かせるという伝承が、この如来の尊格の高さを示しているといわれています。この如来の尊格の高さを示しているといわれています。

この仏像は、昭和四十五年十二月十五日、市の重要文化財に指定されました。

所在地 城山三丁目一番 四号 当知山 重慶院 本誓寺



12月の献血

献血ありがとうございました。

日	地区又は組織	採血者数
5日	小田原駅前街頭	90人
6日	第29区自治会	28
"	第11区自治会	25
7日	小田原女子短期大学	62
8日	小田原地区(足柄上、下郡含む)理容組合	52
10日	小田原報徳自動車KK	164
14日	ライオン歯磨KK小田原工場	48
17日	婦人専修職業訓練校	23
"	小田原土木事務所	32
21日	相洋高等学校	151
22日	小田原駅前街頭	94
24日	"	104
26日	"	75
27日	"	118
12月分計		1,066
累計		7,036

自動車文庫

- 9日(火)健康学園 東洋水産 小田原紙器 久所市住宅 小田原(水)あしがら荘 小田原(水)小田原ガス
- 12日(金)国際通り青年部 柳屋
- 13日(土)中島三十三区公民館
- 14日(日)網一色婦人会 久野商店 街景 当田養生会
- 16日(火)国府津電話局 計量検査所 報徳院 印刷局宿舎 東興業
- 17日(水)下府中婦人会 大同毛織 鐘淵紡績

図書館に新しいステレオが

このたび、図書館に新しいステレオが入りました。

児童文化館専門委員

府川 元治 先生
このたびは小田原ロータリークラブからの寄付金をもとに購入したもので、パイオニア・コンポジット型という、ステレオとしては最新型のもので、お楽しみください。

レコード鑑賞と定期映画会

7日(日)レコード・テレビまんが主題歌集「タイガーマスク」
13日(土)レコード・子どもの行進曲集「トルコ行進曲」
21日(日)レコード・世界名曲の旅「アメリカ編」
27日(土)レコード・フォークソング集「マイム・マイム」

母親講演会

日時 2月20日(土)午後1時30分
会場 小田原市民会館
講師 本町小学校長

“火事と救急は119”

場所と目標をはっきり

12月の火災と救急

件数	被害面積(林野)	損害総額(万円)	出火件数	救急件数	搬送人員		
12/44年	15	268(5)	109	202	176	204	
12/45年	11	458	573	237	211	247	
累	44年	116	3,331(313)	11,657	1,923	1,632	1,930
計	45年	156	7,586(234)	21,634	2,429	2,127	2,493

火事の【お問い合わせは】 84-4024(北分署) 23-1251(本署) 47-2540(東分署) 22-8752(西分署) 36-4727(分道所)

知恵遅れの問題でお困りのかた
2月19日(金)午前10時から午後2時まで
精薄者巡回相談日
場所 中央公民館
施設入所、就学問題、各種手当のことなどでお困りのかたは、ぜひお出かけください。
なお、お手数ですが、一週間前までに福祉事務所厚生係(電話・22-1111)にご連絡ください。

2月の市民相談室ご案内

相談内容	相談者	と	き
なんでも相談(市職員)	職員	毎日	8時30分～17時(土曜日の午後と日曜日・祝日は休みです)
◎市長の相談(市長)	市長	8日	9時～12時
人権擁護相談(人権擁護委員)	委員	9日	10時～15時
行政苦情相談(行政相談員)	相談員	9日	10時～15時
◎法律相談(弁護士)	弁護士	6日	9時～12時
◎交通事故相談(弁護士)	弁護士	17日	12時30分～14時30分
高齢者職業相談(高齢者無料職業紹介所)	職業紹介所	5日・12日	10時～15時
心配ごと相談(民生委員)	民生委員	1日・8日・15日・22日	10時～15時
登記相談(司法書士)	司法書士	25日	13時～16時
市税の相談(市職員)	職員	5日	8時30分～12時
		15日	8時30分～17時

◎印の相談は、予約制です。電話などで前もってご連絡ください。
市の仕事についてのご意見、要望や苦情、生活上の問題など、日ごろお困りのことについて、毎日相談をお受けしています。
ごみ、し尿、道路、住宅、学校、水道、交通事故のことなど、なんでもご相談ください。

市民相談室 電話(22)1111

市役所正面玄関の右側

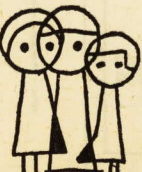

- 小田原梅まつり
- 2/7 俳句大会 市民会館和室
- 2/5~7 箱根物産デザインコンクール 市民会館
- 2/13~15 菓子展示会 市民会館
- 2/7 野だて 城址公園天守閣広場
- 2/7~14 梅の盆栽陳列会 城址公園野分劇場
- 2/10~4/20 特別展「西さぎの木地」 天守閣中4階

- 昔我梅まつり
- 2/11・14・21 野だて 中河原・別所梅林
- 2/11・14 梅の苗木市、植木市、梅干し展示販売会 別所梅林
- 2/11 俳句大会 中河原公民館
- 2/11 短歌大会 別所公民館
- 2/14 梅まつり大撮影会 昔我梅林一帯
- 2/17 中学生写真会 別所梅林
- 2/14・21 寿獅子舞(馬土芸能) 別所梅林

市民劇場 第36回公演

豪華浪曲大会

伊丹秀子当地初公演

伊丹秀子 美友 木村重友 玉川勝正 中村富士夫 浪花家辰造 (順不同)

前売開始 1月22日・ひる午前12時・よる午後6時開演
観劇料 指定席¥700・自由席¥400
と き 3月5日(金) ところ 小田原市民会館

前売券は市民会館2階事務所まで扱っております。電話0465(22)7146
主催 小田原市民会館事業協会