



体位は向上

体力は低下

神奈川県学校保健調査報告書から

性別	年次 平均値	昭和14年		昭和25年		昭和40年		昭和47年	
		身長cm	体重kg	身長cm	体重kg	身長cm	体重kg	身長cm	体重kg
男		152.1	42.6	148.2	38.7	160.0	48.7	161.4	51.2
女		148.7	43.3	146.9	41.5	153.4	46.9	154.9	49.2

(注) 14歳の平均で、昭和14年は全国、それ以外は県の平均

この結果は、身体活動によって保たれていたからだのバランスが、生活に密着した体育・スポーツの活動が低下し、身体機能が低下し、一応活動が叫ばれています。医療の進歩などによって平均寿命は伸びたものの、ストレスの増加、体力づくり運動による不眠症、成人病や消化器疾患、動脈硬化などを立って参加を呼びか

たしかに子供たちの体位は、食生活が非常に勢いで増加することによって、外観を素晴とらしく向上させています。しかしながら、短時間の朝礼で、すくなく不快を訴える子供が出てくるなど、体位の向上とは逆に体力の低下が目立ちます。最近では、心臓病、心筋(こころ)、糖尿病などのような成人病的な病気がふえています。このような事態に対し文部省では、学校保健法施行令の一部を改正して、尿、心臓検査などを来年度から行うよう通達していますが、現代生活は子供たちだけにこのような影響を与えているのではありません。

まず習慣づけ
積極的に
参加しよう

体力づくりことしの計画

(これから行うもの)

名	称	開催日	会場
少年体力づくり教室		10月~2月	市体育館
第7回秋の婦人バレーボール大会		10月7日	城内野球場
第6回小学校体育大会		10月16日	城山陸上競技場
体育館バレーボール教室		10月16日~10日間	市体育館
第5回少年サッカー大会		11月3.4.17日	城山陸上競技場
第4回体力づくり歩行測定会		11月11日	天守閣広場
第25回駅伝競走大会		1月14日	江之浦
第19回実業団対抗駅伝競走大会		2月24日	市役所
体育館バドミントン教室		2月12日~10日間	市体育館

今の子供は、昔の子供に比べ、次の表でもわかるとおり、非常に体位が向上しています。

健康こそ真の財産

くらしにスポーツを

からだは大きくても内容の伴わない子供のことを「もやしっ子」といいます。このような子供は、食生活の面では十分に配慮され、満ち足りてはいるものの、からだを動かさなくても不自由はないという現代社会の悪い面の影響によって、体力が低下しているわけです。このことは、子供だけではなく大人にもいえることで、運動不足やストレスの増加が、成人病や消化器疾患、神経系疾患などの増加につながっています。このような傾向に対し、昨年十二月保健体育審議会は、文部大臣への「体育・スポーツの普及振興に関する基本方針について」という答申の中に、「国民が健康で文化的な生活をいとむために、体育・スポーツを振興し、人間尊重を基盤とした健康な社会を建設することが、今後の日本の重要な課題である」と書いています。

老化予防のためにも

老化予防の

受診率は約三九%、簡単にいえば一人の被保険者が三回強病院に行ったことになり、昭和三十七年度の受診率は高くなり、昭和四十七年度には、被保険者が五九、一五六人、医療機関にかかった件数が二九八、三〇六で、受診率は約四九%となり一人の被保険者が五回近く病院に行った計算になります。

たしかに子供たちの体位は、食生活が非常に勢いで増加することによって、外観を素晴とらしく向上させています。しかしながら、短時間の朝礼で、すくなく不快を訴える子供が出てくるなど、体位の向上とは逆に体力の低下が目立ちます。最近では、心臓病、心筋(こころ)、糖尿病などのような成人病的な病気がふえています。このような事態に対し文部省では、学校保健法施行令の一部を改正して、尿、心臓検査などを来年度から行うよう通達していますが、現代生活は子供たちだけにこのような影響を与えているのではありません。

人間がからだを動かさず、それがどんな意味を持っていたとしても、小田原市立病院の武井内科医長は、「からだを動かさないと栄養が脂肪となって蓄積され、糖尿病の原因となったり、ふとり過ぎると心臓にも悪い影響を与えます。また老化は足からくるというところから、老化現象は、足が弱り、せきついに異状がでて腰が曲がるなどの結果としてみられます。したがって、スポーツを行うことは、むだな栄養分の蓄積を防ぎ、けいています。この機会に自分の体力や条件を考慮あわせて、体力づくりにはスポーツ教室や大会を計画し、すくなく同時に、このような計画に積極的に参加し、楽しい体力づくりの心掛けをください。」

十四議案の議決など

市議会九月定例会

市議会定例会は、九月十三日、この間付託された議案の審査を行

市議場の開会に先立ち、市長の
会期を十日間と定め、そのうち「軍人
恩給等の改善に関する請願」が上
程され、文教民生委員会に付託し
閉会中の継続審査とした。

次に、継続審査報告が行われ
た。昭和四十七年度小田原市
水道事業会計及び同病院事業会
計決算の認定案が上程され、市長
より提案理由の説明が行われたの
ち、十人の委員で構成する公営企
業会計決算特別委員会を設置し
て、これに付託する。閉会中の
継続審査とした。

続いて、昭和四十八年度小田原
市一般会計補正予算案ほか三件の
特別会計補正予算案及び条例案等
十三議案が一括上程され、市長の
提案理由の説明及び財政課長の細
部説明が行われたのち教員し
ました。

十七日、本会議を再開し各議案
に対する質疑が行われたのち、
それぞれ所管の常任委員会に付託
して教員し、翌十八日、十九日の
二日間休会とし、各常任委員会は
開会されました。

民生・児童委員 大会を開催

昭和四十八年度小田原市民生・
児童委員大会は、九月五日(水)
午後一時から市民会館小ホールで
二日間休会とし、各常任委員会は
開会されました。

この大会は昭和四十五年度から
始められ、本年度四回目となりま
すが、当日は折からの雨にもかかわらず、
多数の委員が参加しまし
ました。

民生委員協議会、公民館、婦人
会等諸団体の協力によって、七
に、自治会、社会福祉協議会、
十歳以上の高齢者六千九百人
の最高齢者は、女性で九
十八歳、増田カクさん(本町三
一五一八)男性は、九十五歳、
市橋春房さん(府川一五三二)
です。

敬老の日の十五日には、市長
がお二人のお宅を訪問し、訪問
し、特別記念品として、増田さ
んには「置時計」、市橋さんには
「堅いすそを贈り、長寿をお祝いし
ました。

なお、九十五歳の岩堀ナツさ
ん(前川二四八)ほか三名のか
たは、市から特別記念品とし
て贈り、お祝いしました。
また、今年も全日本肖像画美
術協会委員、馬堀輝孝氏から肖
像画、直井白雲氏から長寿石の
寄贈があり、肖像画は九十七
歳の塚本テルさん(入生田二〇
三)に、長寿石は九十五歳の宮
島むねさん(本町一三三二)に、
それぞれ市からお渡しし、
大変喜ばれました。



記念品を喜ぶ市橋さん

敬老会 各地区で盛大に

最高齢は 男 市橋 春房 さん
最齢者 女 増田 カク さん

十九歳、増田カクさん(本町三
一五一八)男性は、九十五歳、
市橋春房さん(府川一五三二)
です。

敬老の日の十五日には、市長
がお二人のお宅を訪問し、訪問
し、特別記念品として、増田さ
んには「置時計」、市橋さんには
「堅いすそを贈り、長寿をお祝いし
ました。

なお、九十五歳の岩堀ナツさ
ん(前川二四八)ほか三名のか
たは、市から特別記念品とし
て贈り、お祝いしました。
また、今年も全日本肖像画美
術協会委員、馬堀輝孝氏から肖
像画、直井白雲氏から長寿石の
寄贈があり、肖像画は九十七
歳の塚本テルさん(入生田二〇
三)に、長寿石は九十五歳の宮
島むねさん(本町一三三二)に、
それぞれ市からお渡しし、
大変喜ばれました。

合同総合相談 のご利用を

十月十四日から二十日までの行
政相談週間にちなみ、国・県・市
及び下郡三町が協力して合同総合
相談を行います。当日は国・県・市
市をはじめ公団公社等に対する要
望や苦情、または日常生活におけ
る諸問題について、関係機関の職
員や行政相談委員、並びに弁護士
が相談に応じますので、ご利用くだ
さい。

主催 行政管理局、神奈川行政監察
局、神奈川県西湘地区行政
センター、小田原市、箱根
町、真鶴町、湯河原町
日時 十月十六日(火) 午前十時
から午後三時まで
会場 本町二二二、二二四
神奈川小田原合同庁舎
四階会議室

都市計画用途 地域案を縦覧

四十五年六月二日に建築基準
法が改正されて以来、いろいろ
な調査をしてきました用途地
地域案を、昨年十一月、用途地
域計画特号として市民の皆
様に配布しました。

この最終案を左記のとおり縦
覧をしますので、ご意見のある
方は、この縦覧期間中に意見書
を提出してください。

なお、案と意見は、その後開
かれる、県の都市計画地方審議
会で審議され、建設大臣の認可
を得て、十一月月中旬から十二
月上旬に決定する予定です。

日時 十月十一日から十月
二十四日まで
執行時間中
場所 県土木部計画課縦覧
室
市都市開発部都市計
画課

六日には市民会館で公聴会を開
催し、公聴人の皆様からご意見
をいただいたご様子でした。この
ご意見をもとに再検討し、県と
も協議して、さらに都市計画
審議会にはかり、最終案ができ
ました。

魚汚染シヨックの融資ほか

九月の補正予算

- 市議会九月定例会で議決された
昭和四十八年度九月補正予算は、
一般会計六億八千四百六十六
円、特別会計九億四千二百一
万五千円、企業会計一億一千二
万四千計十八億三千五百四十六
円、千四百各会計の予算総額は三億三
億四千四百四十二万三千円です。
一般会計の主な内容は次のとお
りです。
- ◎条例改正に伴う退職手当の増額
分として一千三百九十万円
- ◎交通安全施設費として六百七十
万円
- 市道四十四の十五号線ほか防
護柵、市道九号線ほかカーブ
ミラーを十五基設置します。
- ◎社会福祉センター関係費に一千
九百七十七万円
- センターの開所に必要な備品に
九百万円のほか、電話設備等の
- この間付託された議案の審査を行
期満了に伴う後任に雨宮福雄氏を
再推薦、鈴木千早氏を新たに推薦
したい旨の意見案が上程され、こ
れに同意しました。
- 続いて、水産物等汚染防止に関
する意見書案が上程され、原案の
とおり可決されました。
- 和四十八年度小田原市一般会計補
正予算について一部修正をし、元
の他の各議案についてはいずれも
原案のとおり可決しました。
- 次に、教育委員の任期満了に
伴う後任に鶴田野子氏を任命した
旨の同意案が上程され、これに
同意、引き続き人権擁護委員の任
れこの定例会を開会しました。
- 期満了に伴う後任に雨宮福雄氏を
再推薦、鈴木千早氏を新たに推薦
したい旨の意見案が上程され、こ
れに同意しました。
- 続いて、水産物等汚染防止に関
する意見書案が上程され、原案の
とおり可決されました。
- 和四十八年度小田原市一般会計補
正予算について一部修正をし、元
の他の各議案についてはいずれも
原案のとおり可決しました。
- 次に、教育委員の任期満了に
伴う後任に鶴田野子氏を任命した
旨の同意案が上程され、これに
同意、引き続き人権擁護委員の任
れこの定例会を開会しました。

魚汚染シヨックの融資ほか

資本金として六千万円

魚介汚染シヨックによる関係
業者への融資措置として、県の
費負担金として一千五百五万円
を、

◎小規模土地改良事業補助金と
して二千八百七十一万七千円

下巻我豆ヶ窪農道ほか二農道と
北之窪かんがい排水路の整備を
◎市道改良及び補修工事に三千
二十万円

◎地区公民館建設補助金として
四百九十六万六千円

獲得公民館ほか二公民館の建設
費に対する補助金です。

特別会計では、競輪事業会計の
一開催あたりの売上増を見込
み、一般会計への繰出三億三千五
百万円をはじめ松山駐車場整備等
の工事を進めます。土地区画整理
事業会計は鴨宮駅南地区区画
関係の工事費と建物移転補償費を計
上します。

企業会計では、水道事業会計の
企業債と一般会計からの出資金を
財源として、第三期拡張事業の配
水池築造及び酒匂川水管橋工事
を来年度にかけて実施するほか、栢
山上下配水管敷設・専水管敷設
工事費等を追加しました。



民生・児童委員大会々場の小ホール

生産緑地の
確保制度

近年急速な経済の高成長に
伴って色んな公害が問題となっ
ています。

そこで市では、開発が進む市
街化区域の市民生活環境の向上
を図るため、市街化区域内の農
地を、次の要件に該当する農
地、次の要件に該当する農地、

地を生産緑地として確保し、市
民に緑を供給することになりま
す。

この制度によって、生産緑地
の指定をした所有者との間に
は、

一、今後五十年以上継続して農
業生産が行われるもの
二、一、五以上の集積し
た土地
三、市街化区域内に個人(法人
を含む)が所有する一、〇〇〇
平方メートル以上の集積し
た土地

※細部についてのお問い合わせ
は 市役所 都市計画課へ
電話(三三)二二二二

防災係を新設

市では、十月一日で行政機
構の一部を改正し、総務部行政課
に防災係を新設しました。

災害対策等の防災業務はこれまで
総務部行政課行政係が所管して
いましたが、地震対策その他防災
対策を強化するため、防災係
を新設しました。

今月の納税
個人(市民税)第3期分
納期限 10月31日
税金は納期限内に納めましょう

障害者に介護制度

生活に支障の場合

市では、在宅障害者の福祉増進のため、十月一日から次の二つの事業を行います。

(1) 障害者介護員派遣事業
この事業は、障害者または保護者の一時的な疾病などで、日常生活に支障をおきた障害者の家庭へ、介護員を派遣してお世話をします。

(2) 在宅心身障害者介護人緊急派遣事業
この事業は、日常生活の介護を必要とする在宅心身障害者の保護者が、出産、疾病などで一時的に介護困難となり、しかも在宅による介護が適当な障害者を派遣することを目的として行います。

この二つの事業の相違点は、介護員派遣事業が半日単位であるのに対して、介護人派遣事業は、継続して(二十一日以内)介護人を派遣することにあります。

なお、詳しくは福祉事務所(二二二二二二)にお問い合わせください。

加入率は五二・八％に

交通災害共済の第二次加入促進

市では、七月十日から今年度の交通災害共済の新規申し込みについて、自治会等を通じ取りまとめをお願いしていましたが、八月三十一日現在で五二・八％の加入をみる事ができました。

これは、四月末の五〇・七％を上回ったもので、加入促進期間中の

加入者は、二、七三三人(うち自治会扱い、二、三四〇人)を数えました。このことは、共済制度に対する関心が深まったこと、各自治会のおおげしい協力によるものと感謝しています。

しかしながら、市民の約半数は未加入者であり、特に四月からの交通事故による死亡者八人のうち五人は未加入の者がたがたです。万人に備え、また不幸にして事故にあわれた方を救う意味においても、未加入の者はぜひ加入されますようお願いいたします。

なお、十月から加入される場合、掛金は月割計算により、十六歳以上二五〇円、十六歳未満六〇円となりますので、現金を添えて交通対策課または、支所にお申し込みください。

はくの学校 わたしの学校

③ 泉中学校

面積 18,815平方メートル
敷地面積 7,123平方メートル
児童数 1,213人
児童数 27学級
児童数 44人

書記 公文 郷子
事務 深沢 山内
写真 3年 3年



深沢くん



山田さん

はくたちの学校は、生徒数二千二百人、各学年とも九クラスという市内で一番大きな中学校です。それでも創立してからまだ七年しかたっていない。しかしその発展は目ざましいものです。

(一) 敷地の間に、体育館ができた。校舎も新たに増築され、現在プールも完成の一手前です。日ごころ環境が良くなるにつ

れ、泉中の生徒による種々の活動も盛んになりました。

まず、運動部の活躍をあげなければなりません。体育館ができて、運動場も整備されると、みんな今まで思うように練習できなかった分までがんばり、昨年の市内陸上競技大会では、男女とも優勝し、そして今年も体操部やソフト部をはじめとする数々の部が、中体連などの大会で

良い成績を収めました。また記録会や運動会も盛大に行われ、泉中のスポーツ活動はすばらしいものです。

さらに、体育館ができてから、文化祭も規模が大きくなり、フラスバンド部、演劇部、美術部などの文化的な部の活動も盛んになってきました。しかし、かみんじんの生徒会活動といえは、短い年月の間には、築きあげられた組織、たとえば、学級と全校の交わり、場である中央委員会や、生徒の最高決議機関である生徒総会などを十分に利用することができず、あと一息というところなのです。

泉中学校……その名の通り、運動場には泉があり、休むことなく清水がわきわきています。そして、そこには、たくさんの淡水魚が泳いでいるのです。今では、この泉の周辺も整備され、生徒の憩いの場となっていると同時に、泉中のシンボルでもある



校庭にはシンボルのいづみがある

ちが努力しているのも、こんな泉中の生徒として、誇りを持ってほしいです。

新町名は 酒匂・小八幡・国府津

—第5次住居表示整備—

市では、市街地特に住所のわかりにくいところを、わかりやすい住所の表わしかたにするため、昭和四十一年から住居表示整備事業を進め、すでに四地区を整備完了しました。

そこで今度は、酒匂川以東の別

- 図に示す地区の住居表示整備を、昭和四十九年三月一日に行うことになりました。
- この地区の面積は約二・七三平方キロ、人口は約一七、〇〇〇人、世帯数約五、三〇〇世帯です。
- 新町名は酒匂一丁目から酒匂七丁目・小八幡一丁目から小八幡四丁目・国府津一丁目から国府津五丁目まで、合わせて十六町です。
- 新町名区域に含まれる旧大字名は次のとおりです。
- ◎酒匂一丁目||酒匂の一部
 - ◎酒匂二丁目||酒匂の一部
 - ◎酒匂三丁目||酒匂の一部
 - ◎酒匂四丁目||酒匂・小八幡の一部
 - ◎酒匂五丁目||酒匂の一部
 - ◎酒匂六丁目||酒匂・小八幡の一部
- 部
- ◎酒匂七丁目||国府津・酒匂・小八幡・前川の一部
 - ◎小八幡一丁目||小八幡の一部
 - ◎小八幡二丁目||小八幡の一部
 - ◎小八幡三丁目||国府津・小八幡の一部
 - ◎小八幡四丁目||国府津・小八幡の一部
 - ◎国府津一丁目||国府津・小八幡の一部
 - ◎国府津二丁目||国府津の一部
 - ◎国府津三丁目||国府津の一部
 - ◎国府津四丁目||国府津の一部
 - ◎国府津五丁目||国府津・前川の一部
- 部
- ◆新住居表示の表わしかた
 - ◆小田原市酒匂一丁目一番号
 - ◆本籍・土地の表わしかた
 - ◆小田原市酒匂一丁目〇〇番地
- 新町名 いままでの番地

衛生部

衛生部の定期先に行われた衛生部の定期監査について監査委員から次のような報告がありました。

衛生部は皆さんの保健衛生や都市及び産業公害の調査等やその予防業務、更にごみ、し尿等の清掃の仕事をしています。

監査の結果、事務処理はおむね良好であると認められましたが次の点に注意するよう要望がありました。

- 一 物品の購入にあたり二つに分割しているものがあつたがまとめて購入すること
- 二 旅費の執行にあたり付け落ちと思われるものが見受けられたので整理すること
- 三 公衆便所の窓ガラス、雨どいの破損などが見受けられたので整備すること。

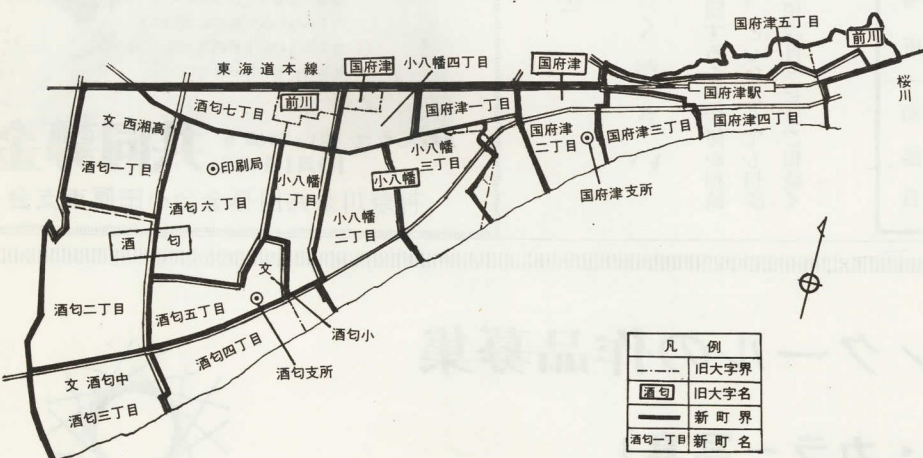

新町名区域図

☆☆ 第15回さかなまつり ☆☆

とき 11月10日(土)・11日(日)
午前9時～午後5時
ところ 小田原市民会館
主催 さかなまつり開催協議会

【おもな内容】

- 生鮮魚介類の展示
- 水柱
- 参考料理の展示
- 料理実演ならびに魚のつくり方実演
- 水の彫刻実演
- さかな関係の映画上映
- 淡水魚と観賞用魚の展示
- 協賛団体の出品
- 環境浄化の資料展示

即売 両日は市価より大変安くさかなの即売を行います



第20回市民文化祭

10月・11月初旬のご案内

市民文化祭は毎年秋に、小田原市・小田原市教育委員会・小田原市文化団体連絡協議会が主催し、市内の文化団体のご協力をえて、実施してまいりました。10月から11月初旬にかけての行事は次のとおりです。みなさんも参加してみませんか。

お問合わせ先 市教育委員会 社会教育課
本町1-5-12 電話 23-3731(代)

行事名	団体名	期間(日)	時間	会場	備考
創立10周年記念少年少女合唱隊演奏会	主管 小田原少年少女合唱隊	10/1(土)	開場 18:00 開演 18:30	大ホール	入場無料
第20回小田原市民俳句大会	主管 小田原俳句協会	10/1(日)	13:00~17:00	第5会議室(和室)	"
第8回市民合唱祭	主管 小田原地区合唱連盟	10/4(日)	13:00~17:00	大ホール	"
第24回いけばな諸流展	主管 小田原華道協会	10/8(木)~10/21(日)	9:00~18:00	小ホール	"
第24回吹奏楽研究会演奏会	主催 小田原吹奏楽研究会	10/21(日)	開場 14:00 開演 14:30	大ホール	一般 300円 学生 200円
第38回西相美術展覧会	主管 西相美術協会	10/24(木)~10/28(日)	9:00~18:00	1階ロビー 1展示小ホール	入場無料
第5回小田原三曲会演奏会	主管 小田原三曲会	10/27(土)	開場 14:30 開演 15:00 終演 20:30	大ホール	"
第29回小田原フィルハーモニー交響楽団演奏会	主催 小田原フィルハーモニー交響楽団	10/28(日)	開場 14:00 開演 14:30	大ホール	300円
盆栽展	主催 小田原盆栽愛好会	10/3(土)~10/6(火)	9:00~17:00	常盤木門	入場無料
第23回菊花展	主催 小田原市(観光課) 小田原市教育委員会 小田原清査会	10/3(土)~10/5(木)	"	天守閣広場	"
第6回吟詠剣舞道大会	主管 小田原吟詠剣舞道連盟	10/4(日)	10:00~16:30	大ホール	"
第3回琵琶大会	主管 小田原琵琶協会	10/4(日)	13:00~19:00	小ホール	"

中小企業退職金共済 制度で雇用の安定を

この制度は、中小企業で働く人たちの福祉の向上と雇用の安定を図るため、国の援助を受け、中小企業退職金共済事業が行う事業で、中小企業でも有利な退職金が確実に支給できるなど、次のような特色があります。

(一) 毎月わずかな掛金で将来多額の退職金を用意でき、そのうえ掛金は損金又は必要経費として全額免税になります。

(二) 退職金は国庫補助金がつき長期勤続者により多額の退職金が支払われるしくみになっていきますので、従業員の定着を図るのに役立ちます。

(三) 従業員のための住宅、寮、休養室などの福利厚生施設をつくる資金の融資が受けられます。

なお、掛金月額は、四百円から四千円まで十六種類あり、従業員個人ごとに決め掛金は全部事業主の負担です。

この制度に加入できるのは、常用の従業員が一人以上三百人(商業・サービス業等では五十人)以下の事業所にかぎります。

申込みは近くの金融機関で取扱うので、該当する事業所は忘れず申請してください。

(お問合わせは市役所商工課)

道路愛護 運動で表彰

8月の「道路をまもる月間」で本市の次の自治会と子供会が県知事から表彰されました。これは道路の清掃、不法占用物件の排除などを協力して行ったことが認められたためです。

○第十六区自治会(会長 杉山 吉)
○新玉地区自治会連合会(会長 村上金蔵)
○千鳥子供会(会長 北村徳治)

担当地区	設置場所	相談員
酒匂、山王	市農協本店	剣持 愛明
萩窪	萩窪支店	府川 勝
久野	久野支店	石川 良雄
足柄	足柄支店	木村 富夫
富水	富水支店	渡辺 弥太郎
桜井	桜井支店	横山 利雄
豊川	豊川支店	高野 直三
下府	下府中支店	村山 俊男
田島	田島支店	児玉 賢道
上府	上府中支店	曾我 一弘
曾我	曾我支店	栢 沼
前羽	前羽支店	大川 芳雄
中羽	中羽支店	岩本 文夫
府津	府津農協	天野 武
大窪	大窪農協	秋山 実
早川	早川農協	福島 義雄
片浦	片浦農協	田中 定雄

農業相談員を ご利用ください

農家のみなさん、農業に関することで何か相談したいことはありませんか。どんなことでも相談に応じますので、最寄りの相談員へぜひご相談ください。

目標額 5,559,100円

たすけあいを大きな輪に!



福祉施設の人たちのために地域の福祉をたかめるために、恵まれない人々のお年玉に、社会福祉の総合計画などに、災害時の緊急援助などに

みんなで赤い羽根を 共同募金

10月1日から

神奈川県共同募金会小田原市支会

広報写真コンクールの作品募集

(白黒・カラー写真)

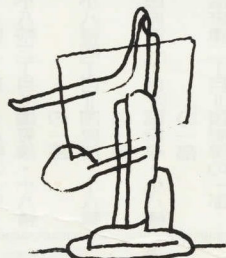

このコンクールは、写真を通して市政のいろいろな面を知っていただくため毎年行われるもので、今度で13回目となります。

作品は、市の行事や施策に関するもの、産業や文化、変わりゆくまちの姿、美しい自然などが対象となります。

ふるってご応募ください。

- ◇主催 小田原市
- ◇募集時期 12月21日~49年1月21日
- ◇応募資格 市内に在住、在学、在勤のかた
- ◇作品 ①ことし撮影したもので未発表のもの ②応募枚数に制限はありません ③入賞作品の著作権は主催者に属します ④入賞作品以外はお返しします
- ◇サイズ 白黒・カラーともカビネ
- ◇賞 白黒写真の部
推薦1点、特選2点、入選3点(以上のかたに賞状と賞品を贈ります)佳作10点(記念品を贈ります)
- カラー写真の部
推薦1点、特選2点、入選5点(以上のかたに賞状と賞金並びに副賞を贈ります)佳作10点(記念品を贈ります)
- ◇問い合わせ 市役所広報課 電話 22-1111
と応募先 (城内3-22 千250)

みなさんの健康コーナー



お問い合わせ…… 衛生課 (22) 1111へ

◆結核健康診断(レントゲン撮影)と血圧測定
対象 7歳以上の全市民。ただし会社工場、保健所、学校等で毎年受診しているかを除く。なお血圧測定(○印)は希望者

実施会場	血圧	レントゲン撮影	月日	曜	時間	対象地区
○安楽院			10.15	月	午前10.00 午後3.30	国府津8~11区
○富士見住宅広場			10.16	火	午前10.00 午後1.30	富士見
○西成公民館			10.16	火	午後3.30	西成田
○飯泉公民館			10.17	水	午後1.30 午後3.30	飯泉
○桑原公民館			10.18	木	午後1.30 午後3.30	桑原
○東成公民館			10.19	金	午後1.30 午後3.30	東成田
○西湘高校			10.22	月	午後1.30 午後3.30	酒匂11.12丁 目 大道
○酒匂中学校			10.23	火	午後1.30 午後3.30	酒匂5~8丁 目
○印刷局浴場			10.24	水	午後1.30 午後3.30	酒匂3.9.10. 12丁目久保田
○小八幡神社			10.25	木	午後1.30 午後3.30	小八幡4~8丁目
○酒匂公民館			10.26	金	午前10.00 午後3.30	小八幡1~5丁目 酒匂1.2.4丁目
○大神稲荷社			10.29	月	午後1.30 午後3.30	1区 谷津
○城福山神社			10.30	火	午前10.00 午後3.30	1区 谷津

(ご注意) 結核健康診断と血圧測定は7月2日から始めましたが11月16日で終了となります。まだ受診されていない方は、お近くの会場で受けてください。

◆3種混合予防接種(百日ぜき・ジフテリア・破傷風)
対象 (1期)生後3カ月から6カ月までの赤ちゃん
時間 午後1時30分~2時30分

月日	会場
10月30日(火)	井細田公民館 尊徳記念館 国府津小学校
10月31日(水)	市体育館(市役所) 豊川公民館(支所) 橘公民館(支所)

※2期に該当される赤ちゃんは1期3回目ですんで1年から1年6カ月までのかたで、個人通知を出しませんので、直接母子手帳をお持ちのうえ会場へおいでください。また、赤ちゃんの体温も測ってきてください。

◆胃ガン集団検診
対象 40歳以上の一般市民
受付時間 午前8時~10時

月日	地区	場所
10月26日(金)	本庁地区(14~22区27区)	市役所入口(水の公園)
10月31日(水)	国府津地区	クミアイ化学前
11月10日(土)	井細田地区(41~44区)	井細田公民館
11月16日(金)	桜井地区 全域	尊徳記念館

◆乳児(7カ月児)健康診断
対象 昭和48年3月生まれの乳児
時間 午後1時30分~2時30分

月日	会場
10月15日(月)	橘支所
10月16日(火)	下府中公民館(支所)
10月17日(水)	堀之内公民館
10月18日(木)	衛生会館
10月19日(金)	尊徳記念館
10月22日(月)	国府津支所
10月24日(水)	衛生会館
10月29日(月)	衛生会館

◆婦人がん集団検診
対象 35歳以上の婦人
受付時間 午前10時・午後1時

月日	地区	場所
10月19日(金)	本庁地区(午前及午後) 1~27区40区 33~37区・67~71区	市役所入口(水の公園)
11月16日(金)	井細田地区(午前) (41~44区) 東蓮正寺地区(午後)	井細田公民館 軽費老人ホーム

※なお胃がん検診は直接会場へ来ていただきますが、婦人がん検診は電話で申し込んでいただきます。

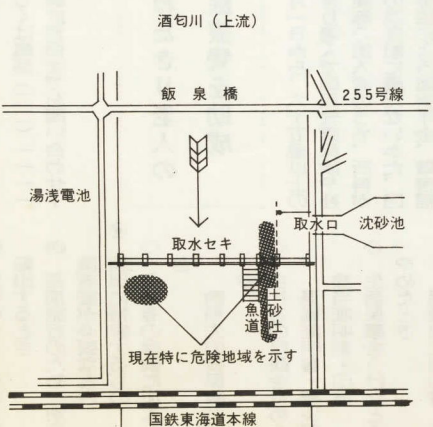

酒匂川の取水せき 付近は危険

酒匂川の飯泉にある取水せき施設は、県内広域水道企業団が管理していますが、送水施設が未完成

この付近でさかな釣りなどされる際は、危険ですから取水せき施設に立ち入らないよう十分注意していただきます。
酒匂川の飯泉にある取水せき施設は、県内広域水道企業団が管理していますが、送水施設が未完成のため、取水せきの付近は大雨による出水のたびに、河床や瀬が変わり、特に東側の土砂はき(土砂を取り除くための水路)は流れが急で危険です。また西側の洪水はき(増水の際に水を吐き出す水路)下は相当深くなっております。そこで企業団ではこれらの危険地域を監視する一方、標識を設置するものとして注意を呼びかけています。

市内の小・中学校児童生徒を対象にした、第十五回統計図表コンクールが九月六日、市と教育委員会の共催で行われました。審査員は、県・市および小・中学校・教育委員会の統計教育関係者十三人により行われ、次のとおり入賞者がまきました。

なお、表彰式は十一月下旬に原入賞者表彰とあわせて行う予定です。

◎特選 七つがおい(かき)のは(富士小二年、吉田孝春)
◎賞状 目(城南中三年、小勝のり子)

◎入選一席 ジャガイモのうさか(かん公舎(鴨宮中一年、佐藤哲朗) たつたつた数量(桜井小四年、小林敦)
◎入選二席 いくつさいたかな(早川小一年、くさかべやすひ) 早川小一年、くさかべやすひ(早川小三年、露木ひとみ) お日さまあついな(桜井小二年、橋田俊彦) 電とうにあつまる虫(桜井小三年、清水良美)

◎入選三席 どのな(酒匂小二年、山本恵子) 庭のさつ(下府中小三年、須藤彰) 自転車の止まれがあるの(酒匂小二年、川瀬香緒) (城内小五年、川瀬香緒) 地下汚染状況調査(白鷗中一年、石野裕、松本文明、一年加)

吉田くんが特選に 小勝さん

統計図表コンクール

悪質な 消火器売りに注意

最近消火器のセールスマンが、消防職員や消防協会などの名前を使って家庭を訪れ、消火器を売りに来ている。

「〇〇地域は消火器が必要になった」、などとたまため口実で売りにつけます。そこでこうした言葉にまわされないうちの注意をしたいと思います。

◎消防署では消火器はもともとあらゆる物品を販売することはありませんし、特定の業者を指定したり委託販売させることはありません。

◎一般家庭では消火器を置くいからといって法律で罰せられることはありません。

かかっている調査によると、あるいは「消火器の点検に来た」などといって入り込み、消火器がないと「法律が変わり家庭にも消火器を置かなければ罰せられる」、その手口は「お宅に消火器が置

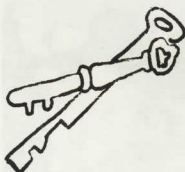

市民劇場第51回公演 昭和48年度神奈川県芸術舞踊祭参加作品

創作バレエの夕べ

とき 11月14日(水) 昼の部 16時 開演
夜の部 18時30分

ところ 小田原市民会館大ホール

出し物 1 『亜 炭』
2 『仮面舞踏会』
3 『華』 5 章

制作・出演 神奈川県芸術舞踊祭連絡協議会

主催 小田原市民会館事業協会
神奈川県立音楽堂

なお、入場無料ですが整理券が必要です。ご希望の方は市民会館2階事務室でお渡しします。また、はがきでお申し込みいただいても結構です。

話題の広場



↑誘導されて避難



←初期消火



↑応急給水



↑食糧を配給

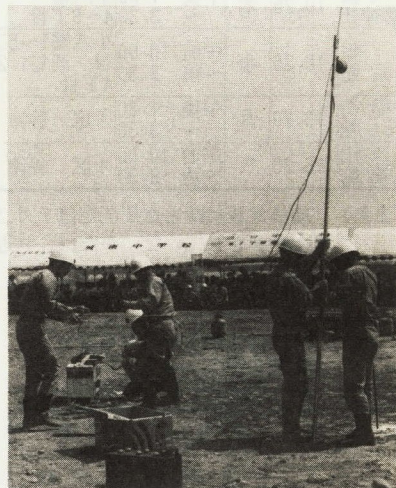

←無線基地を設営



←けが人を救助

マグニチュードは七・九 大地震想定での防災訓練

九月一日の「防災の日」に行われた防災訓練は大正十二年の関東大地震に匹敵するマグニチュード七・九を想定。
地震もこの規模になると、相当数の死傷者が出るなど多くの被害が予想される。
この日、酒匂川の広場には二百人の市民も参加し、災害発生の場合に緊急を要する通信、救護、給水、給食、消火などの訓練を実施。
さすがに関係機関の活動は見事なものだが、これに参加した市民も南関東大地震六十九周年期説の周年近しとあって、それぞれが真剣な面持ち。

お知らせ

来年の新一年生 住民登録忘れずに

来月四月に小学校へ入学する子供は昭和四十二年四月一日から昭和四十三年四月一日までに生まれた子供です。
教育委員会では、住民基本台帳(住民登録)をもとにして、該当者の調査を行います。
この調査によって該当者の保護者あて、来月一月末までに就学通知書を送ります。
また、住民登録をしていないご家庭では、すぐに市民課または地域の支所へお届けください。

ねたきり老人の 医療費を助成

十月一日から、六十五歳以上のねたきり老人で国民健康保険や社会保険等の加入者のうち、所得が一定の限度額に満たないかた、国民年金法による障害年金、障害福祉年金の受給権者、精神薄弱者及び身体障害者手帳を交付されているかたが、保険医療機関で保険による治療や処置を受けた場合、自己負担しなければならぬ費用を公費(国、県、市)で負担いたします。
受給される場合は、被保険者証(組合員証)と、市からお渡したたきり色の受給者証を一緒に出して下さい。
詳しくは、社会課庶務係の二二二に問い合わせください。

国保の届出は お早く

国民健康保険に加入するとき、やめるときは、本人または家族の方が直接保険年金課または支所へお早めに届出て下さい。
加入の届出
加入の届出
加入の届出

公益質屋を ご利用ください

▽貸付金額 一世帯十万円まで、
▽利率 月三パーセント(入賞から十五日までは一・五パーセント)
▽流質期限 満四カ月
▽質物 衣類、貴金属、カメラ、有価証券等
▽営業時間 午前八時三十分から午後五時まで(土曜日は正午まで、日曜日と祝日は休みです)
◎入賞のときは、印鑑と健康保険証、運転免許証または米穀通帳など住所、氏名を証明できるものをお持ちください。
場所 栄町二十一六
小田原市緑公益質屋
電話 0499-11(旧浦町通り)

収納代理金融機 関の名称が変更

市の収納代理金融機関等に指定の太陽銀行が十月一日に神戸銀行と合併し、太陽神戸銀行と名称が変更します。
なお、発行済の告知書はそのまますで使用できます。

戦没者等の妻へ

戦没者等の妻の方で次の条件に該当するときは、六十万円の国債(十年償還、無利子)が支給されますので社会課、庶務係で手続をして下さい。
① 昭和48年4月30日で20万円の国債(イ号)の償還が完了した人で昭和48年4月1日現在公務扶助料等の受給権がある人
② 20万円の国債(イ号)を請求しなかつた人で、昭和48年4月1日現在公務扶助料等の受給権がある人

給権がある人
詳しくは電話(二二)一一二二 社会課庶務係までお問い合わせ下さい。

が変ったとき
(一) 勉学のため、他の市町村へ転出するとき
(二) 長期旅行のため、別の被保険者証が必要なとき
(三) 届出に持参するもの
◇ 会社等の保険に加入したとき
勤務先の被保険者証・印鑑
◇ 会社等の保険をやめたとき
退職証明書・被扶養者非該当証明書・印鑑
◇ 生活保護を受けたとき及びやめたとき
保護決定通知書・印鑑
なお、退職証明書と被扶養者非該当証明書は、市民課または地域の支所に用意してありますが、これらの証明書は所定の用紙でなくても理由がくわしく書かれていればほかの証明書でも結構です。

家族ぐるみでどうぞ.....

~第4回体力づくり 歩行測定会~



教育委員会は、だれにでも手軽にできる体力づくりの一つとして、歩行運動測定会を、天守閣を中心とした九キロのコースで行います。

これは、各人が自分の体力に応じた速度で歩行所要時間(歩行力)を測定し、日常生活の基となる体力を確かめていただくものです。

日時 十一月十一日(日)
十一月十八日(日)
(雨天の場合十一月十八日)

詳しくは、教育委員会体育課 電話(二三)三七三二へ

集合場所 天守閣広場
対象 若者男女たれでも参加できます。家族ぐるみや、グループの参加を歓迎します。

申込み場所 本町一五五番二 教育委員会体育課

住所、氏名、年齢等を記入していただきます。電話、ハガキ等の申し込みも受けます。

軽装で運動靴、タオルやエビッツ等をお持ちください。参加者全員に参加賞を差し上げます。

少年サッカー大会に

参加しよう

教育委員会は、スポーツを通じて青少年の健全育成をはかるため、第五回少年サッカー大会を開催します。

この大会は、楽しサッカーを行いながら親睦をはかることも、寒さに負けないようながら、からだを伸ばし、おもしろい走り回ることが目的です。

みなさんの仲間、サッカーチームをつくり、ぜひ参加してください。

日程 十一月三日(祝)、四日(日)、十七日(土)、十八日(日)

開会式午前八時三十分
試合開始午前九時

会場 城山陸上競技場
参加資格 小学生四年〜六年生の男子

チーム編成 監督一人、選手十人

申し込み 十月二十四日(水)までに教育委員会体育課(本町一五五番二)に申し込んでください。

詳しくは、体育課(電話0973-31)にお問い合わせください。

第2回

バレーボール教室

日ごろ、からだを動かす機会の少ないかたに、だれでも楽しめる、正しい知識と技能を習得しな

がらスポーツの楽しさを味わっていただくものです。

対象 市内に住んでいるか通じているかた(ただし、小中学生及び高校生は除く)

会場 市体育館

定員 三十人

期間 十月十六日〜十一月十五日(ただし、毎週火曜日)

と木曜日)

時間 午後六時三十分〜八時三十分

参加料 五百円

申し込み 十月八日〜十二日午前九時から午後五時までに教育委員会体育課(電話0973-31)で受付ます。

第1回身心障害者スポーツ大会

この大会は、身体障害者(児)精神薄弱者(児)とその家族に気軽に参加していただき、少しでも多く身体を動かす、スポーツの楽しさを味わっていただくものです。

主催 小田原市中心障害者福祉団体連絡協議会

日時 十月二十一日(日)
午前九時三十分〜午後四時

後援 小田原市、小田原ロータリークラブ、小田原インターアクトクラブ、小田原ロータリーアクトクラブ

協賛 日本ボイスアウト小田原地区協議会

場所 本町小学校校庭

種目 ラジオ体操、二人三脚、綱引、地区対抗リレー、むかで競走、ボールけり競走など

申し込み 各地区の会の役員にお申し込みください。

スポーツのご案内

月日	行事名	時間	会場
10月7日	テニスを楽しむ会	午前10時から	城山庭球場
"	秋の婦人バレーボール大会	午前9時から	城内野球場
"	小田原地区秋季ソフトボール選手権大会	"	鴨宮運動広場
10月10日	第4回男子シングルス研究軟式庭球大会	"	城山庭球場
"	第21回一般女子軟式庭球大会	"	城山庭球場
10月14日	第2回八幡杯争奪シングルス硬式庭球大会	"	城山庭球場
"	第1回小田原市ママさん卓球大会	"	市体育館
10月16日	第6回小田原市小学校体育大会	"	城山陸上競技場
10月21日	第2回八幡杯争奪シングルス硬式庭球大会	"	城山庭球場
10月28日	西湘地区軟式庭球学年別大会	"	城山庭球場
"	西湘地区高校陸上競技記録会	"	城山競技場

郷土の自然を 探求しよう

「しだ類」を採集する会

郷土文化館では、郷土小田原の自然をよく理解していただくため、10月から毎月、植物等の採集会を小田原生物談話会のかたによる指導のもと開催することにしました。

10月は、「しだ」を中心とした植物採集会を開催します。

多数の参加をお待ちいたしております。

日時 10月20日(土)午後2時から4時30分まで、雨天の場合は10月27日(土)

対象 小学校4年生以上となた

申し込み 10月14日(日)まで、郷土文化館に直接、電話または、はがきで申し込んでください。

参加費無料

詳しくは、郷土文化館(電話097-221)へ

手話講習会のごあんない

言葉の不自由なろうあ者は、身ぶり、表情、手の運動を素材として、手話という表現の方法があります。

そこで、市民の皆さんにろうあ者への理解を高めていただき、さらに手話奉仕者の育成を目的として講習会を開催しますので、ふるってご参加下さい。

日	11月8. 15. 22. 29日 12月6. 13日	各木曜日 午後6時〜8時
会場	県立青少年会館	
受講定員	30名	
受講料	無料	
申込み方法	市社会課内社会福祉協議会に10月15日までに申し込んで下さい。TEL. (22) 1111番 内線 社会課1番	
参加者	手話を学びたい一般市民の方	
主催者	小田原市社会福祉協議会	

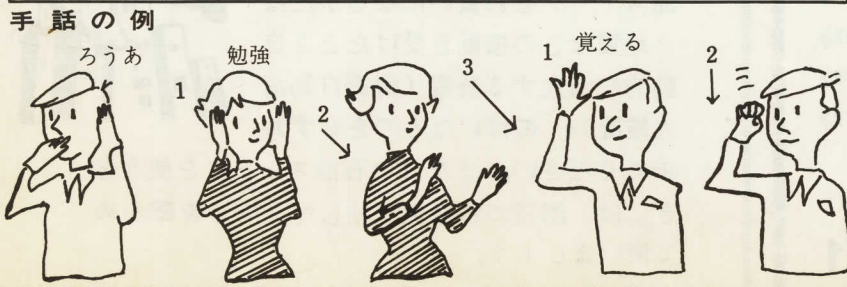

郷土文化館協 議委員さまる

教育委員会は、郷土文化館の運営を適正に行うため、郷土文化館協議会委員を次のかたに委嘱しました。

石井寛之助 久保田政雄 杉崎博 関野一 田代運弥 難波明 野瀬徳治 長谷川実 松浦正郎 敬称略 五十音順

電気の知識...(1)

<電気をムダのないように使いましょう>

電気のムダはみなさんの生活の中でちょっとした配慮によって改善されることがあります。

◎冷蔵庫は日の当たらない風通しのよい所に置いてありますか

◇日の当たるところ、煮炊台の近くや風通しの悪い所はさげましょう。これは、冷蔵庫の放熱効果が悪くなり、ムダな電力を消費します。

◇冷蔵庫の裏側を壁などにピッタリつけて使うと放熱効果が悪くなります。

◇設置場所による1ヵ月間の電力量および使用料金の比較は

電力量(KWH)	日陰で風通しのよい場所	煮炊台から離れた風通しのよい場所	日が当り煮炊台のそばで風通しの悪い場所	差
54	70	16		
電力量(KWH)	約550円	約710円	約160円	

資料...東京電力(株)小田原営業所



場所と目標をはっきりと

火事の問い合わせと防火の相談は

本署 (23-1251)
東分署 (47-2540)
西分署 (22-8752)
北分署 (34-4024)
西大友分遣所 (36-4727)



市民会館

Table of events at the City Hall (市民会館) from October 1st to 31st, including film screenings, lectures, and performances.



あなたのこえ わたしのこえ

Text for the 'Your Voice, My Voice' section, including a form for readers to submit their comments.

Comments and responses from readers regarding the 'Your Voice, My Voice' section.

感激の富士登山 (Gratitude of Mount Fuji Climbing) - A personal account of a climber's experience.

ごみ定時収集 (Garbage Regular Collection) - Information about the city's garbage collection schedule and procedures.

売店に安いアイス (Cheap Ice Cream at the Store) - A notice about discounted ice cream at a local store.

酒匂 種福 宣言 (Sano Kinfuku Declaration) - A public statement or declaration by Sano Kinfuku.

小田原駅周辺整備事務所 (Maida Station Area Improvement Office) - Information about the office and its work.

公民館の開放と図書館の混雑 (Public Hall Opening and Library Congestion) - Discussion on public facilities and library usage.

図書館 (Library) - Information about the library's services and hours.

思いがけない体験をさせていた (Unexpected Experience) - A personal story or anecdote.

南町 匿名 (Nancho Anonymous) - A notice or announcement from an anonymous source in Nancho.

清掃事業所 (Cleaning Office) - Information about the city's cleaning services and office.

駅前バス停 (Station Front Bus Stop) - Information about the bus stop and related services.

屋根 (Roof) - A notice or announcement related to roofs or construction.

図書の混雑 (Library Congestion) - Discussion on library congestion and solutions.

図書館 (Library) - Further information about the library's operations.

Table of '10月の市民相談室ご案内' (October Citizen Consultation Room Guide) listing various consultation services and staff.

火災予防シリーズ (Fire Prevention Series) - Advertisement for fire prevention equipment and services, including a cartoon illustration.