

# 文化財八件を指定

## 天然記念物は一挙に増加

「文化財」という言葉を最近よく聞かれます。しかし、文化財といっても、それにはいろいろの種類があつて、法律ではこれを有形文化財、無形文化財、民俗資料、記念物の四つに分類しています。

これらの文化財は、国や地方の歴史と文化を正しく理解するためには、欠くことのできないものであると同時に、人の心のふるさとであり、未来の文化発展の基礎となるものです。

そして、そのひとつひとつが、その土地の風土と歴史の中で育てられた文化財は、その地域の人々によって守られていかなければならないといえます。

## 保護は未来への責務

文化財は、わたしたちの祖先から伝えられた文化的遺産で、「文化財」という言葉が広く使われるようになったのは、文化財保護法が昭和二十五年に制定されてからです。

ただ、一口に文化財といっても、建造物や美術工芸品など形のあるもの、芸能、工芸技術などのわざによって伝えられてきたもの、遺跡や名勝地、さらには衣食住のよ



○花鳥図  
小田原城天守閣にあり、極彩色の首絵から次第に肖像画を完成した経緯が良くわかり、尊徳の生前実写の作品としては唯一のものといわれ、百六十二年前に寄贈されました。

○宝篋印塔と五輪塔  
ともに所有者は酒向二丁四〇番八、小嶋吉久さんで、宝篋印塔は高さ一七〇センチで、全体が黒く塗られています。記銘は「酒向の大見寺にある小嶋三三・五七センチ。尊徳五十六

○天然記念物  
「長興山(入生田) 鉄牛和尚の寿塔付近の樹叢(そく)」「上野寺(酒向)の乳イチョウ」「保安寺(大井)の夫婦ガヤ」「総世寺(久野)のカヤ」「小田原城址のイヌマキ」

## 新たに文化財を紹介

新たな文化財を紹介  
この地域内にある文化財を指定し保護していますが、国が指定した文化財と区別するため、これらは都道府県指定文化財または市町村指定文化財と呼ばれます。このため、市内には数多くの有形・無形の文化財が残されていますが、これらの文化財に対し、本市は従来から保護施策を進めてきました。

○有形文化財  
建造物、絵画、彫刻、工芸品、古文書など形のあるもので、歴史上または芸術上価値の高いものや考古資料。

○無形文化財  
演劇、音楽、工芸技術など形はなくても、歴史や芸術上からみて価値の高いもの。

○民俗資料  
衣食住、仕事、信仰、年中行事

○自然環境をきりなした人間の生活は考えられませんが、特に古くは、足柄平野を潤す酒向川が流れてきたために、自然条件とことから、早くから人々の生活が営まれ、地方文化の中心地となってきました。

○宝篋印塔と五輪塔  
た所があるため全体の形がやや崩れていますが、その他は当時の形をよく示しています。酒向小嶋代官であった小嶋治部少輔(じぶしょうぶ)が建造しました。酒向の大見寺にある小嶋三三・五七センチ。尊徳五十六

○宝篋印塔と五輪塔  
ともに所有者は酒向二丁四〇番八、小嶋吉久さんで、宝篋印塔は高さ一七〇センチで、全体が黒く塗られています。記銘は「酒向の大見寺にある小嶋三三・五七センチ。尊徳五十六

## 積極的に施策を推進

### 必要な理解と協力

このようにいろいろな種類の文化財を、法律では次のように分類しています。  
このほか、都道府県や市町村でそれぞれ条例にもとづいて、積極的な保護施策を進めていく必要があります。

新たに指定された  
上野寺の乳イチョウ



# 市内購入はやや減少

## 消費生活モニターから報告

市が昨年七月から、この三月まで行った昭和四十八年度小田原市消費生活モニターの意見や買物状況の結果がまとまりました。

モニターは、市内各地区の主婦五十人のかたで、消費生活についての意見、要望などを寄せていただいたほか、日常の買物について購入金額、購入地域、利用店舗、形態、市外流出動向、購入時の心理や商品知識などの実態を調査していただきました。

その結果、今回の傾向として次のような点があげられます。

一、昭和四十四年から四十七年まで増加し続けていた市内での消費は、今回も減少し、反対に市外での消費が前よりほんのわずか(〇・三%)ではあるが増加しました。これは前回に比べ、市外での娯楽費と、それに関連する交通費を中心比較的多くの支出が向けられた結果です。

二、全体に占める食糧費の割合は、三二・七%でしたが、中でも特に生活に関連のある青果、食肉鮮魚の生鮮三分類に対する支出は一世帯平均一八、〇三三円、一

### ◆どの地域でどの位の消費をしたか (10月 1世帯平均)

地域別	金額・割合	金額 (円)	割合 (%)
市内		128,080	91.9
市外		11,342	8.1

### ◆どのような割合で生活費を消費したか

分類	割合(%)	備考
食糧費	32.7	
被服費	17.1	身のまわり品を含む
居住・光熱費	9.0	
雑費	41.2	サービス料金、教育費、医療費、交通費、娯楽費等を含む

〇値段が安いから  
平塚・二宮・大井・松田・南足柄

〇市内では売っていないから  
東京

〇その他

### ◆日常の消費生活上の意見、苦情など

(モニター通信 期間 昭和48年7月~49年3月)

件数 (件)	割合 (%)	内 訳				
		賛 辞(件)	苦 情(件)	要 望(件)	意 見(件)	その他(件)
応待・販売・サービス関係	20 26.6	食品関係 2 衣料関係 1 その他 1	食品関係 2 衣料関係 1 その他 6	食品関係 2 雑貨関係 1 その他 2	食品関係 2	
品質関係	17 22.7		食品関係 7 衣料関係 4 雑貨関係 2	食品関係 1		食品関係 3
衛生・管理関係	14 18.7		食品関係 13			食品関係 1
計量関係	0 0					
陳列・値札・表示関係	11 14.7		食品関係 2 雑貨関係 1	食品関係 3 衣料関係 1 雑貨関係 1 その他 1	食品関係 1	食品関係 1
価格関係	9 12.0	食品関係 1	食品関係 3 その他 1	その他 1	食品関係 1 その他 1	その他 1
その他	4 5.3		衣料関係 1		その他 3	
計	75 100%	5 件 (6.7%)	43 件 (57.3%)	13 件 (17.3%)	8 件 (10.7%)	6 件 (8.0%)

静岡  
五、消費生活のなまの声を聞く  
モニター通信は、合計七十五件寄除き十月の一月月間の結果です。

せられましたが、関心は今回も応待・販売・サービス関係が中心となっています。

このモニターから寄せられた貴重な意見、苦情、要望等は、そのつと該当商店、事業所、会社、関係行政機関に送って意見を要望したり、調査や事情説明を依頼し、生活改善に役立てていただきました。

なお、おもな調査結果は別表のとおりです。(表はモニター通信を除き十月の一月月間の結果です)



## 酒匂曾我線が開通

### 安全施設など配慮

川東地区の中央を南北に縦断する都市計画道路酒匂曾我線が、このほど完成しました。

この沿線には、住宅や工場などが点在し、今までは、通勤通学者や自動車が行き交う道路をうかがって危険な状態でした。

そこで、総延長一千五百メートルのうち、事業費七億八千九百四十万円をかけた、国道一号線から飯泉国府津線までの延長二千四百二十六・八メートル(幅員十二メートル)と二千五百五メートルを四十年から国や県の補助を得て、進めてきたものです。

この道路は、両側(一部片側)に一・五メートルと二・五メートルの歩道がつき、照明設備、安全施設などをかねてきた住民優先の道路です。

工事完成までの御協力を感謝します。

## 4月の臨時会

市議会臨時会は、四月二十二日の議場で開会され、まず会期を一日と定めたのち、小田原市土地開発公社、財団法人小田原市学校建設公社及び財団法人小田原市公益事業協会の経営状況の報告が行われ、開会しました。

続いて、昭和四十九年度一般会計補正予算案及び小田原市税条例の一部を改正する条例案が一括上程され、市長の提案理由の説明及び行政課長の細部説明が行われ、質疑ののち、委員会の審査を省略して採決した結果、いずれも原案のとおり可決され、この臨時会を開会しました。

春の全国交通安全運動も終りましたが、今回の運動を機会に、前羽、下曾我、酒匂、山王および大

## スクールゾーン 新しく5校に設定

窪の五校にスクールゾーン(学童事故防止重点地域)が設定されました。

このスクールゾーンとは、特に学童の交通事故防止対策として、小学校の学区全体にわたり、各行政機関が一体となって必要な交通規制(駐車禁止、一方通行、速度制限)や交通安全施設(ガードレール、歩道等)の改善などを推進すると同時に、住民参加による、良き交通環境づくりを目的としています。

市内のスクールゾーンは、二十三小学校のうち、今回の五校を含めて、十九校に設定されたことになり、

## 小田原が 開催市

### 全国市長会の 関東支部総会

第六十三回全国市長会関東支部総会は五月三十一日に箱根小涌園で、関東支部百五十六市長出席のもと、各市が抱えている問題等を議題として開催されました。

なお、総会に先立ち、役員会が五月二十日に同場所で開催されました。

### 都市計画道路の 事業計画を変更

小田原都市計画道路事業計画を変更しましたので、その関係書類を統覧しています。

1、変更した都市計画事業の名称  
(1) 3・5・5号酒匂永塚線  
(2) 3・3・1号小田原本町線

2、統覧場所  
市役所都市計画課

### 市民劇場第56回公演

## 世界三大コーラスの一つ!!

# パリ「木の十字架」少年合唱団

市民劇場愛好の皆さま、市民劇場第56回公演として、世界的に、その名声が高く評価されているパリ「木の十字架少年合唱団」の公演をいたします。お誘いあわせの上、お早目にお申込み下さい。

とき **6月22日(土)** 入場料 指定席 S=¥1,800  
より 6時30分開演 A=¥1,600 自由席=¥1,000  
ところ 小田原市民会館大ホール 前売開始 **5月15日(水)**  
市民会館 2階 事務室

お問合せ 市民会館  
TEL 22-7146(代表)

主催  
小田原市民会館  
事業協会



### 市民劇場第55回公演

#### 新境地の名ピアニスト!!

## Lili Kraus

### リリー・クラウス

- プログラム —
- バッハ：半音階的幻想曲とフーガ ニ短調 BWV 903
  - モーツァルト：ソナタ第8番 イ短調 K310
  - モーツァルト：六つのドイツ舞曲
  - ブラームス：ラプソディ 短長 作品119
  - ブラームス：間奏曲変ロ短調 作品117
  - シューベルト：幻想曲 ハ長調 作品15「さすらい人」

### 5月25日(土)夜6時30分

### 小田原市民会館大ホール

前売開始 4月10日(水) 市民会館 2階事務室  
S・2,500円/A・2,000円/自由席・1,000円  
お問合せ 市民会館 TEL 22-7146(代表)

— 主催 —  
小田原市民会館事業協会



自治会長(地区嘱託員) きままる

災害通報の責任者にも

このほど、各地区自治会の本年度役員改選が終わり、自治会長...

- 自治会長の選出結果一覧表。地区別、氏名、年齢、職歴などを記載。

はくの学校 わたしの学校

白山中学校

学校概要表：面積、人数、学年数、職員数などの数値を記載。

記事と写真 生徒会本部役員

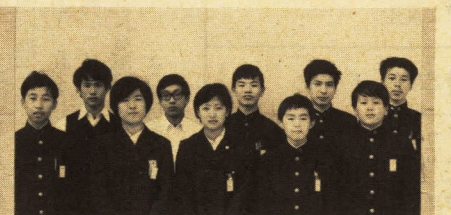

文化部にちよもので、発表する期 間が短い文化部にとって、理 解してもらう意味で行いました。

私達の学校は、足柄平野にそび え立つ、長い歴史を持った学校で...

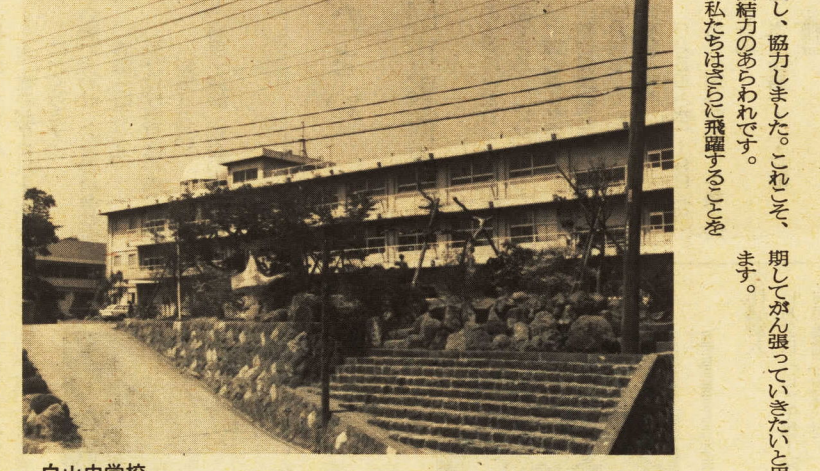

白山中学校

昭和49年度赤十字社員増強運動 ことしの目標額300万円 はかりしれない明日を... 小田原市地区

を 彰 さん 表 津 久片 間山 津 久片 彰

- 山王・網一色 下府中 豊川 桜井 酒匂 橋北 橋南 片浦 曾我 津 久片 間山 津 久片 彰

古都へ修学旅行 中学の思い出に 従来の出発から現地での見学、 帰着まで、分団ごとに行動し...

- 豊川 上府中 下會我 酒匂 橋北 橋南 片浦 曾我 津 久片 間山 津 久片 彰

監査の結果 監査の結果、事務処理はおお むね良好であると認められまし...

経済部 先に行われた経済部の定期 監査の結果について、監査委員...



生活に楽しさを

26・27日成人学校の受付

市教育委員会では、働くみなさんに楽しく教養、趣味、生活技術などを身につけていただくため、この成人学校には、職業に生活に、あるいは余暇などに役立つ科目がいろいろ設けてあります。みなさん多数お申し込みください。

Table with columns: 科目, 定員, 内容, 講師, 用意するもの. Lists various courses like calligraphy, paper craft, cooking, and law.

ご応募ください

第27回市美術展

風靡る5月は市展の季節です。今年から出品資格者は市内在住の方だけとなり、一人三点まで出品できるようにしました。

図書館に古文書調査員制度ができて三年目になり、去年までの二、三人の調査員は、まず所蔵者を訪ねて文書を見せてもらい、それ



これまでに3,000点 図書館の古文書調査

先日、旧竹の花町の石井家文書を調査し、整理し、写真撮影した。一点ずつ表題を書いた封筒に入れ、カードに記入し、全部の中身を自録で一覽できるようにした。

募集人員 男子15人 女子7人
勤務場所 御幸の浜プール 国府津プール
職種 プール監視員 切符発売員 整理員

市では、夏期市営プールのアルバイトを次のとおり募集します。
募集人員 男子15人 女子7人
勤務場所 御幸の浜プール 国府津プール
職種 プール監視員 切符発売員 整理員

市では、青少年の健全育成を目的とした青少年団体が、より活発な活動ができるよう、必要な用具を購入する費用の一部を補助します。

子ども会などに 育成用具の補助
市では、青少年の健全育成を目的とした青少年団体が、より活発な活動ができるよう、必要な用具を購入する費用の一部を補助します。

今月の納税
固定資産税
都市計画税
第1期分
納期限は5月31日(金)です
税金は納期限内に納めましょう



# みなさんの健康コーナー

お問い合わせ………  
衛生課 (22) 1111へ



### ◆3種混合予防接種 (百日ぜき・ジフテリア・破傷風)

**対象** (1期) 生後3カ月から6カ月までの赤ちゃん  
**時間** 午後1時30分～2時30分

月 日	会 場
5月29日 (水)	井細田公民館
	尊徳記念館
	国府津小学校
5月30日 (木)	市体育館(市役所)
	豊川公民館(支所)
	橘公民館(支所)

※2期に該当される赤ちゃんは1期3回目ですんで1年から1年6カ月までのかたで、個人通知を出しませんので、直接母子手帳をお持ちのうえ、お近くの会場へおいでください。また、赤ちゃんの体温も必ず測ってきてください。問診票は会場に準備してあります。

### ◆日本脳炎予防接種

**対象** 希望者  
初回は3歳児・55～64歳  
追加は4歳児・56～65歳  
**時間** 午後1時30分～2時30分

会 場	1回目	2回目
富水小学校	6月3日(月)	6月10日(月)
橘公民館		
井細田公民館		
豊川公民館	6月4日(火)	6月11日(火)
酒匂中学校		
下府中公民館		
尊徳記念館	6月5日(水)	6月12日(水)
国府津小学校		
下曾我公民館		
市体育館(市役所)	6月6日(木)	6月13日(木)

(注) 初回のかたは2回接種、追加のかたは1回接種します。

### ◆婦人がん集団検診

**対象** 35歳以上の婦人  
**受付時間** 午前10時から

月 日	地 区	場 所
5月17日 (金)	橘団地	橘団地集会場
5月24日 (金)	酒匂・小八幡	酒匂公民館

●ご希望のかたは電話で申し込んでください。

### ◆乳児 (7カ月児) 健康診査

**対象** 昭和48年10月生まれの乳児  
**時間** 午後1時30分～2時30分

月 日	会 場
5月17日 (金)	衛生会館
5月20日 (月)	下府中公民館
5月21日 (火)	尊徳記念館
5月22日 (水)	衛生会館
5月23日 (木)	衛生会館
5月24日 (金)	堀之内公民館
5月27日 (月)	国府津支所

### ◆胃がん集団検診

**対象** 40歳以上のかた (ご希望によりそれ以下のかたでも受け付けますが定員100人をこえた場合は他の会場で行っていただくことがあります)

**受付時間** 午前8時から

月 日	地 区	場 所
5月17日(金)	東蓮、45-1、蛭生会	老人ホーム
5月29日(水)	荻窪(38.39)、宮本、坂下	市立病院
6月6日(水)	国府津の一部地域 東町(67～71)	石野ガスケツKK 計量検定所
6月14日(水)	片浦 (江之浦 根府川 石米 橋神)	寺山神社

(注) 6月6日は2会場です。国府津地区のかたは午前8時、東町地区のかたは午前10時頃の受付となります。

●ご希望のかたは電話で申し込んでください。

### ◆今月の献血会場

月 日	時 間	会 場
5月12日(日)	10時～3時	水の公園(市役所正門前)
5月25日(土)	10時～12時	相模容器KK
	1時～3時	関東電気KK
6月1日(土)	10時～3時	街頭献血 ナック駐車場
6月3日(月)	10時～3時	相洋高校

(注) 献血会場は都合により変更する場合があります。

補装具の交付・修理・更生医療施設入所又は医療相談などをうけたいかたは、ぜひおかけください。会場は市社会福祉センターです。  
なお、この他に毎週月曜日(午前11時30分)に福祉事務所では整形外科の補装具相談、毎月第一水曜日(午前11時30分)から正午まで)に市社会福祉センター4階で補聴器相談を行いますので、ご利用ください。いずれも相談をうけるかたは、相談日の一週間前までに相談内容を福祉事務所厚生係(電話22-1111)に連絡してください。

## ことしの身障者

## 巡回更生相談日

相 談 日	科 目		
	整形外科	眼 科	耳鼻科
4 月	午後1時～2時	午前10時～11時	午後1時～2時
5 月	10日		23日
6 月			25日
7 月	12日		
8 月		20日	20日
9 月	13日		
10 月		22日	22日
11 月	8日		
12 月		24日	24日
1 月	10日		
2 月			25日
3 月	14日		

### 国民年金保険料を 忘れずに 納めましょう

国民年金は、あなたの生活を守る制度です。

国民年金保険料は必ず納めて、老後をたのしくくらしましょう。

### 国民健康保険料を 忘れずに 納めましょう

毎月末日が納期限です。48年度保険料の整理期間は、5月末日までです。なにかのご都合で未納となっている保険料は、ぜひこの期間に納めて下さい。

## 水道施設見学のご案内

六月一日～七日は、水道週間です。市ではこの週間の行事として、次の要領で水道施設の見学会を行います。

1見学の日時  
六月四・五・六日(いずれも午後0時45分市役所集合、4時35分散会)

2見学の順路  
市役所正門―飯泉取水せき―高田浄水場―小田原駅

3申し込み方法  
電話で水道部庶務課に申し込んでいただきます。(23-1181)



## 矢作幼稚園が誕生

矢作地区に建設中の市立矢作幼稚園(鉄筋コンクリート造2階建て)が、事業費3,842万円をもってこのほど完成し、4月1日に開園しました。

これで、市内の公立幼稚園は、5園となりました。

## 家族計画 どの相談は

家族計画等の相談は、市が指定した受胎調節実地指導員(助産婦)

が行っています。受胎調節のほか、新生児(生後28日までの乳児)、妊産婦の家庭訪問指導等が指導員の主な業務となっています。特に、生活に困られている家庭等には、受胎調節に必要な器具薬品をお貸ししています。家族計画にもとづく幸福な家庭生活を営

み、すべての子どもが親の期待のもとに育てられるよう指導員は、適切な指導を行っています。相談ください。指導員は表のかたがたです。

氏名	住所	電話
石井亀弥	小八幡三〇七	三二四六
石井ミサ子	風祭二〇三	三四一八
小沢富美子	東町二ノ五ノ二八	二四九三
小沢マツ	曾我原二三五	一八九九
奥津フサ子	栄町四ノ九ノ二八	九三一七
渡辺ミヨ子	久野九四〇ノ一	六六五六
吉原かみ	栄町二ノ八ノ二二	二九二八
田口富貴栄	南町二ノ四ノ七	二五四〇
村上マツ志	曾比三〇一	五二〇二
内田枝子	浜町二ノ一七ノ二六	七八九八
矢後ウタ	栄町三ノ二ノ二四	三三〇三
浅原ノブ	南町一ノ二ノ一	二二七八
木村すみ	蓮正寺二五四	二八二九
北村ケサエ	鴨宮一七四	四四三八
瀬戸ヒサ	小八幡二五	五五〇一
杉田アサ	扇町二ノ一六ノ一九	三五七一
曾我シズ	曾我谷津五七三	〇三三六
時田満子	千代八〇三	一八三三
加藤ヒサ子	小竹二七一	二〇三五
広本艶子	中村原六九一	〇一〇七
諸星ハル	根府川七七	〇一三〇

### 善意の寄託金品

金 品	氏 名
20,000円	三国工業みみづくの会
1,500円	近藤軍七
50,000円	小田原ローターアクトクラブ
1,080円	倉科和一ほか22名
6,000円	近藤輝彦
1,000円	石渡忠次郎
840円	小田原信用金庫
3,000円	匿名
13,289円	匿名
衣類3包	飯田昌樹
1,945円	小林易次
1,000円	伊藤博司
200円	野中ちい子
帽子50ヶ	羽根尾長楽会
衣類50点	小田原ユニホームセンター
500,000円	穂坂茂治
500,000円	原元助



# 話題の広場



→舞台付きの大広間



→くつろげる娯楽室



↑点字広報の作成など奉仕活動をするボランティア室



↑乳幼児の保育室

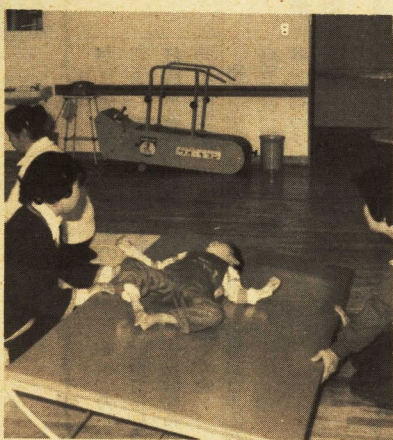

↑機能回復の訓練室



↑お風呂はなかなか好評

## 評判もまずは上々

保育施設に機能回復の訓練室、大広間やお風呂、娯楽室もあれば大小の会議室も備えた社会福祉センターは市が力を入れる福祉活動の中心施設。

このセンター、まだ開館は間もないが、特にお年寄りには、気兼ねもなくのんびりできると喜ばれ、すでに常連もぼつぼつ。

駅を降りれば徒歩五分という便利さもあって、評判もまずは上々だ。

## お知らせ

**土地**  
なお、詳しくは、市役所都市計画課または最寄の農協へ。

**土地譲渡益に重課制度**  
土地税制の改善措置として、租税特別措置法の一部が改正され、土地の譲渡益の課税を抑制することを目的として、新しく土地譲渡益重課制度が設けられ、法人、個人等の土地譲渡益(短期譲渡所得)に対して特別課税されます。

しかし、この制度の運用にあたっては、国、地方公共団体に対する譲渡・取用等による譲渡・日本住宅公団・土地開発公社等に対する譲渡、あるいは、一定の要件に適合する宅地造成等、優良な宅地の供給に寄与するものであると認定又は証明されたものについては、特別課税から適用除外の措置がされます。

詳しくは、都市計画課へお尋ね下さい。

**老人医療費受給者証の更新**  
老人の医療費助成制度による、国の老人医療費受給者証(水色)と市の高齢者医療証(ワグイヌ色)は六月末日が有効期限で、七月からは新しい受給者証と医療証に替わります。

この切り替えは、前年の所得状況をもとに対象者を決定するために行われるもので、国民健康保険や社会保険等に加入されている七十歳以上の方(社会保険の組合員本人を除く)には、申請書を送付し、本人の所得事項を記入し、関係書類を添えて申請してください。

なお、前年の所得が国の定めている額をこえているため、国の制度の対象外となる方については、今までも六十八歳から六十九歳までの方と同様に、市の制度で医療費の自己負担分を助成することになっておりますので、七十歳以上の方はあなご申請してください。

持参していただくもの  
 ◇医療保険者証(組合員証)  
 ◇印鑑  
 ◇四十八年分給与所得の源泉徴収票または市県民税申告の控え  
 詳しくは社会課庶務係(電話〇二二二)へ。

**光化学スモッグに注意**  
県下でも比較的気味のきれいな小田原地方にも、昨年三回の注意報がなされ、わかっているだけで二十五人の被害者がでています。

この光化学スモッグは、日差しが強風風のほっとけない日に多く発生し、それによる被害は昼過ぎに集中しています。

どうして光化学スモッグが発生するのか、そのわけはまたはつきりしていません。車の排気ガスや工場のはい煙が、日光によって変化するためのといわれています。目がチカチカする、涙がでる、ノドが痛む、ノドがカラカラする胸が痛む、息苦しい、頭が痛い。このようなときは、光化学スモッグによるものと思えます。このような症状になったら、まず目かきに入り、洗顔やうがいをするのが大切です。ほとんどの場合、これで早く回復するものです。

しかし、息苦しい、目の痛みなどがとれないときは、医師の診察を受けてください。

このような被害をなすために、光化学スモッグの発生しやすい日や予報の出ているときは、激しい運動や不急の外出はひかえましょう。また、自家用車の使用を自しゅくしましょう。

なお、被害にあったときは、市環境整備課(電話〇二二二)へお知らせください。

△光化学スモッグ情報  
 △レフオンサービス(毎日)  
 当日予報 午前10時から  
 翌日予報 午後5時から  
 〇四五(二二二)  
 三三三

## 牛乳を無料で

お母さんと赤ちゃんの健康を保持増進するために、所得税を課税されていない世帯を対象に牛乳の無料支給を行っています。

該当されると思われる方は、衛生課予防係(二二二)へお問い合わせください。

●支給の対象者  
 前年所得のうち所得税を課税されていない世帯のほかこれに準ずる世帯の妊産婦及び乳児。

●支給の期間  
 (1)妊婦、6カ月間  
 (2)産婦、3カ月間  
 (3)乳児、9カ月間

●支給方法  
 最寄りの牛乳販売店より一人一日一本(二〇〇〇)を配達します。

## 生産緑地の申請を

四月の広報おだわらでお知らせしましたとおり、今年度からB農地も生産緑地の対象となり、その指定をうけると、奨励金が交付されます。

希望者は、農協がとりまとめて市長あて指定の申請の手続きをしますので、最寄の農協へ申し出てください。

該当要件は次のとおりです。  
 1、市街化区域内のB農地のうちおぼろげな平方メートル(三〇〇坪)以上まとまった土地

## 融資限度額など

市では、四月一日から融資制度

## 横浜銀行小田原支店が移転

市指定代理金融機関の横浜銀行小田原支店が、五月二十日(月)から次の所在地に新築移転します。

栄町二丁目七番三十六号  
 錦通り商店街中央

## テレビ神奈川「光化学スモッグ情報」

日曜日 午前9時50分  
 午後3時29分  
 月金 午前10時55分  
 午後2時54分  
 土曜日 午前10時55分  
 午後2時29分  
 ラジオ関東  
 毎日 10回(不定期)



# スポーツ教室に

## 参加しよう

少年少女バレーボール教室  
 ○期日 六月一日(土) 二日(日)  
 八日(土) 十五日(土)  
 十六日(日) 土曜日  
 ○対象 小学校四年生から六年生まで  
 ○指導 小田原地区バレーボール協会指導員  
 ○期日 六月十一日から七月十一日(毎週火曜と木曜日)  
 午後六時三十分から八時三十分  
 ○対象 十九歳以上の市内在住者  
 ○定員 三十人(定員になり次第締め切ります)  
 ○参加料 五〇〇円

家族でテニスを  
 第一日曜日に  
 コートを開放  
 教育委員会では、毎月第一日曜日を「市民がテニスを楽しましむ日」として、城山テニスコートを開放しています。ご家族そろってテニスを楽しまないですか。  
 ○期日 十一月までの第一日曜日  
 ○日程 十一月までの第一日曜日 午前十時から午後五時まで(雨天中止)  
 ○服装 運動のできる服装、テニスシューズを使用のこと  
 ○持参品 ラケット  
 ○初心者には、小田原軟式庭球協会の会員が指導に当たります。(午前十時・午後一時の二回)



### 身障者体育大会に 参加と応援を

種目	日	時	場所	参加資格	備考
陸上	5月26日	10時~17時	県立体育センター 陸上競技場 (藤沢市)	県内に居住し身体障害者手帳をお持ちの16歳以上の方	雨天の場合 6月23日
卓球	6月30日	10時~17時	県立体育センター 体育館 (藤沢市)	同上	
水上 盲人卓球	8月4日	10時~17時	県総合リハビリテーションセンター (厚木市)	同上	

このころの日程で県身体障害者体育大会を行います。身体障害者の皆さんの参加と応援をお一しにおたすねてください。

なお、出場を希望される方は市福祉事務所厚生係(二二二)に連絡をお願いします。

酒匂川スポーツ広場が完成  
 酒匂川の運動不足を解消し、健康の維持増進を図りましょう。  
 使用の申し込みは、教育委員会 体育課(電話二三七三)まで

クラブ員 四十一人  
 会長 中里七五九  
 会費(月額) 五百円  
 山口智子

### 案内図

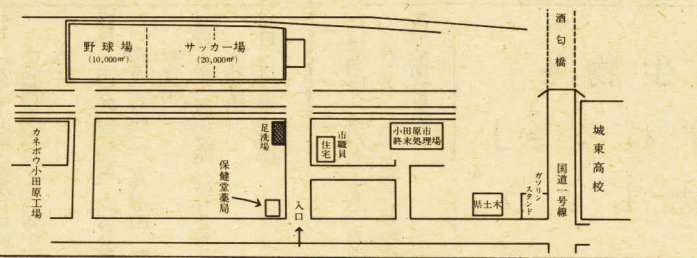

### スポーツのご案内

月	日	行事名	開始時間	会場
5月	3日(金)	小田原市少年野球大会	午後1時	城内野球場
5月	5日(日)	小田原市少年野球大会	午前9時	城内野球場
5月	5日(日)	テニスを楽しむ日	午前9時	城山庭球場
5月	6日(月)	小田原市少年野球大会	午前9時	城内野球場
5月	6日(月)	小田原市子ども会大会	午前9時	城山陸上競技場
5月	6日(月)	国体小田原地区バスケットボール予選会	午前9時	体育館
5月	7日(火)~10日(金)	小田原市中学校春季野球大会	午後3時	城内野球場
5月	11日(土)	小田原市中学校春季野球大会	午後1時	城内野球場
5月	12日(日)	小田原地区春季野球大会	午前9時	城内野球場
5月	12日(日)	小田原地区中学校対抗卓球大会	午前9時	体育館
5月	19日(日)	小田原硬式テニスリーグ戦	午前9時	城山庭球場
5月	19日(日)	第7回春の婦人バレーボール大会と歩行運動大会	午前9時	城内野球場
5月	26日(日)	小田原地区春季野球大会	午前9時	城内野球場
5月	26日(日)	小田原実業団軟式庭球大会	午前9時	城山庭球場

### 秩父宮賜杯 第14回 実業団・学生対抗陸上競技大会

6月9日(日) 小田原市城山陸上競技場  
 午前9時 開会式・午前10時 競技開始・午後3時40分 閉会式  
 競技種目 男子20種目 女子12種目 市内中学生招待リレー  
 入場料 高校生以上 150円 中学生 100円 小学生以下無料  
 主催 日本実業団陸上競技連合・日本学生陸上競技連合  
 後援 日本陸上競技連盟・神奈川県・神奈川県教育委員会  
 小田原市・小田原市教育委員会

## こんじちはく 青少年スポーツクラブです

教育委員会では、日頃仲間がいない、スポーツの実践の機会に恵まれない少年・少女たちに、まき指導者のもとでグループ作りをはかり、三年前から「青少年スポーツクラブ」の育成をしてみました。現在では市内に二十四のクラブが誕生して、活動中です。今年から、結成の順でこの青少年スポーツクラブの紹介をします。

わが下府中剣友会が、僅かな同好の子も達を基に誕生したのは、四十五年の秋だった。公民館を道場とし、指導者を迎えてのさやかな出発だった。その後、子どもは体力作りを願う母親達の献身的な協力と、公民館側の好意あふれる

中学生までの元気一杯の気合とダイナミックな竹刀の音で満ち溢れる事となっている。過去三回、夏休み中に行われた箱根塔の峰の青少年の家に於ける合宿も、母子共に欠かせないお楽しみ行事だ。道場開きの、先生を囲んでのお汁粉や豚汁会、それもこれも、素足に寒い寒気を、防具にしたる汗を流して、勝負の準備を整えて来た者のみか味うさぎの子も達が一番よく知っているのだと思う。昨年度は小田原市の第一回少年剣道大会にも参加出来た。近くの剣道クラブとの交流試合、さまざまな経験を積み重ね、良き師、良き理解者の支援で着実に成長しつつある子ども達、どんなスポーツを通しても目標はひとつ、心豊かな人間に、というのが私達母親の願いなのだ。

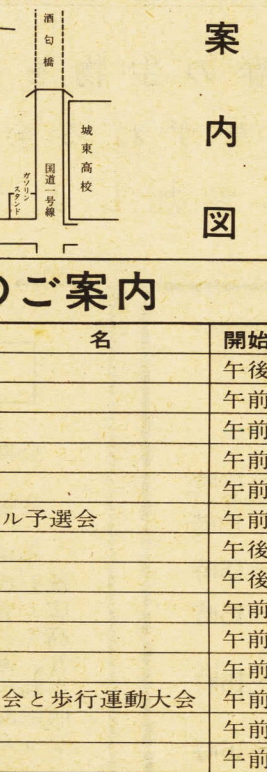

熱のこもる練習





市民会館

Table of events at the City Hall, including performances, lectures, and exhibitions from May to June.

自動車文庫

Table listing car libraries with locations like '前大福神社' and '長野製作所'.

母と子で歴史散歩を

Text describing a historical walk event for mothers and children, including details about the route and schedule.

「春の生物をたずねる会」に参加しよう

Text inviting people to participate in a spring biology survey event, mentioning dates and locations.



あなたのこえ わたしのこえ

A form for readers to submit their opinions or suggestions, with fields for name, address, and contact info.

対策は

Text discussing environmental issues like plastic waste and air pollution, and suggesting measures to address them.

答え

Answers to the questions raised in the 'Measures' section, providing more detail on the proposed actions.

貼りっぱなしの 掲示物

Text discussing the problem of notices being posted and left on the ground, and suggesting better management practices.

5月の市民相談室ご案内

Table providing a schedule for the May Citizen Consultation Room, listing various topics like general consultation, legal advice, and job counseling.

◎印の相談は、予約制です。(Printed consultation is by reservation.)

電話などで前もってご連絡ください。(Please contact by phone in advance.)

市民相談室 市役所正面玄関の右 (Citizen Consultation Room, Right of the Main Entrance of the City Office)

☎22-1111

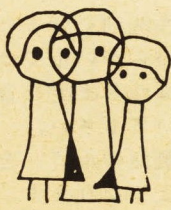

小田原の伝統工芸

「木象がん」展

Exhibition details for 'Wooden Elephant' (木象がん), including dates (May 31) and location (Ryuzo Cultural Center).

Text describing the 'Wooden Elephant' craft, its history, and the significance of the exhibition.

火災予防シリーズ...⑭

「ガス器具は正しく安全に使いましょう。」 (Use gas appliances correctly and safely.)

- List of safety tips for gas appliances, including cleaning, ventilation, and regular inspections.