



さあ!!皆で緑のまちに

生きるために必要なもの

— 広がる復元のこえ —

かつて、わたしたちの生活は四季に変わる緑や小鳥、虫などによる自然のいろどりに囲まれていました。

しかし、産業や技術の急速な発達、生活環境を大きく変化させるとともに、大気、水、土壌は次第に悪化され、自然界の共存者である鳥や昆虫などの脱落が目立つようになり、それは、そのまま生物の一員である人間の生活の危機に直結するものであります。

このような事態に対し、緑や自然を保護し復元しようという働きかけがはげしくなっています。

本市も「緑を豊かにする条例」の制定を契機に、市民のかたがたの間で緑化推進に非常な盛り上がりを見せ、いまや市民総ぐるみの運動としてかつてない高まりをみせています。

この数年、自然保護・緑の復元を叫ぶ声が大きくなりました。しかし、余裕が過ぎ、周囲を元を叫ぶ声が大きくなりました。がめたときに、わたしたちのまわりから、立派な木が倒れ、トンボやホタルなどの昆虫がなくなり、小鳥も訪れなくなり、虫や鳥がかわいくなり、無様にけずりつられた山など、直接的な原因はいろいろありますが、人間を含めたすべての生きものの生存基盤が侵蝕され、わたしたちの周囲から自然が消えてしまつていこうとした恐怖を覚えたのは当然のことです。

「緑を豊かにする条例」の制定を契機に、市民のかたがたの間で緑化推進に非常な盛り上がりを見せ、いまや市民総ぐるみの運動としてかつてない高まりをみせています。

大気の浄化など 不可欠な役割

- ◇ 騒音を吸収する役割
樹木は、たとえ葉がなくても騒音を吸収します。
- ◇ 風害の防止や防火の役割
樹木は強い風を柔らげると同時に防火にも役立ちます。
- ◇ 精神的安らぎを与える役割
緑は、精神的な安らぎを与え、人を散歩に誘い、肉体的にも良い影響があります。一つの例として、アメリカでは精神性疾患と緑の欠乏との相関性が記録されています。
- ◇ 治水や気候調整の役割
茂った葉や地中の根は、水を蓄え、土砂の流失を防ぎ、水資源ともなります。
- ◇ 気候を柔らかくして住みやすい環境にしてくれます。

人間にとってかけがえのない自然環境の保全について、県は昨年十一月に策定した神奈川県新総合計画では、もっとも重要なものとして、今日われわれに課せられたひとつとしてその基本方針の一節「大きな責務であり、将来にわたる課題である」

「本県は、産業の著しい集積と人口の激しい増加の結果として、都市空間は日々に過密化し自然の破壊あるいは緑の喪失が著しく進行している。

人間にとってかけがえのない自然環境の保全について、県は昨年十一月に策定した神奈川県新総合計画では、もっとも重要なものとして、今日われわれに課せられたひとつとしてその基本方針の一節「大きな責務であり、将来にわたる課題である」

「本県は、産業の著しい集積と人口の激しい増加の結果として、都市空間は日々に過密化し自然の破壊あるいは緑の喪失が著しく進行している。

市民運動に発展

条例を設けて推進

「本県は、産業の著しい集積と人口の激しい増加の結果として、都市空間は日々に過密化し自然の破壊あるいは緑の喪失が著しく進行している。

しかし、本県には箱根、丹沢、それに相模湾等の大自然と、まだまだ多くの自然を都市のまわりに都市周辺に残している。これは、われわれに与えられた貴重な財産であって、われわれのまごころを形づくっているものである。

こうした残された自然、緑地を維持保全すること、失われつつある自然環境を回復すること、これら二つの問題を解決するためには、条例を設けて推進する必要がある。

「本県は、産業の著しい集積と人口の激しい増加の結果として、都市空間は日々に過密化し自然の破壊あるいは緑の喪失が著しく進行している。



栄町駐車場

栄町駐車場が完成 6月1日にオープンに

交通緩和、駐車場難等を解消するために建設中の、「栄町駐車場」がこの程完成し、6月1日からオープンします。

この駐車場は、スキップフロア方式と呼ばれ鉄骨プレハブ耐火被覆造りで、地上階・地下階の立体駐車場で、300台の車が収容できます。

なお、利用時間及び駐車料金等は次のとおりです。

- ▷ 駐車時間
午前8時から午後10時まで
- ▷ 料金
1時間 150円・その後30分増すごとに80円
- ▷ 利用できる車両
大型車両・マイクロバスを除く車両

- ◎ 市長感謝状
△ 市長表彰状
- ◎ 優良納税貯蓄組合
錦通り商店街、第十区、足柄町田、風祭、西組、小八幡第一区、小八幡第五区、国府津第二区、根府川
- ◎ 納税成績優良地区連合会
酒匂地区
- ◎ 納税功労者
渡辺浅雄(お堀端通り)、吉田彰平(寺町)、神野国光(永塚)、原安五郎(多古)
- ◎ 永年在職組合長
酒井仙太郎(第十区)、石井吉

新しい水道料金決まる — 7月から適用 —

生活用水優先を基本 多量ならば割高に

本紙四月号でお知らせしました水道料金の改正は、七分の料金から適用され、平均値上げ率は、四・一〇二％となっております。

改正の概要は次のとおりです。

家庭用については、市民の生活用水優先の基本にたつて極力値上げ率をおさえ、二月分の水道使用量が二千立方メートルまでの基本料金は現行四百六十円を五百円とし、値上げ率八・七％の低率に抑えられました。二千立方メートルを超えた分については、小口使用者の優遇と貴重な水を大切に使用してもらい、意味も多量に使用するほど割高になるような料金体系で、家庭用平均値上げ率は二・七二四％となります。

このほか業務用、工場用、臨時用などの料金改定も同時に行われましたが浴場用(共用栓(家庭用)については据え置かれました。

本市の水道事業は、市民の日常生活にかかすことのできない生活

用水をいかに確保するか、また、年々増加する需要に對し市民のみなさんに十分給水できるように張事業による幹線施設の拡充はもとより、家庭に直結する中・小口径の配水管整備、老朽管の取替、水量、水圧の増強等を行ってまいります。

しかしながら、これら整備には多額の資金を借り入れております。また現行の水道料金は四十六年度に超過料金のみ値上げしたのであります。このままの財政状態では借入金の高騰、人件費の増加で水道事業経営はひっ迫し、昭和五十一年度までに十億九千万円の赤字が予想されます。このため健全な水道事業が運営できるよう家庭用、特に小口利用者への影響を極力おさえながら、水道料金の一部改正を行い経営基礎の強化を図るものであります。

優良納税貯蓄組合 など表彰

市と、市納税貯蓄組合連合会との共催による昭和四十九年度の優良納税貯蓄組合等の表彰式が、五月十四日市民会館で、各組合長や来賓など多数出席して、盛大に行われ、昨年度の事業報告と収支決算の認定および本年度の事業計画と

市と、市納税貯蓄組合連合会との共催による昭和四十九年度の優良納税貯蓄組合等の表彰式が、五月十四日市民会館で、各組合長や来賓など多数出席して、盛大に行われ、昨年度の事業報告と収支決算の認定および本年度の事業計画と

水道料金表

用途別	料金	基本料金		超過料金							
		基本水量	料金	(1㎡につき)							
普通計量栓	家庭用	2ヶ月 20㎡計	500円	20㎡をこえ	45円						
				40㎡までの分							
				40㎡をこえ	55円						
				60㎡までの分							
特別計量栓	業務用	2ヵ月 20㎡計	600円	20㎡をこえ	50円						
				40㎡までの分							
				40㎡をこえ	60円						
				60㎡までの分							
計量栓	工場用	2ヵ月 600㎡計	15,000円	600㎡をこえる分	70円						
				浴場用	2ヵ月 200㎡計	3,400円	200㎡をこえる分	24円			
							臨時用	-	-	1㎡につき	100円
										共用栓	家庭用

市民劇場第56回公演

世界三大コーラスの一つ!! パリ「木の十字架」 少年合唱団

市民劇場愛好の皆さま、市民劇場第56回公演として、世界的に、その名声が高く評価されているパリ「木の十字架少年合唱団」の公演をいたします。お誘いあわせの上、お早目にお申込み下さい。

とき **6月22日(土)** 入場料 指定席 S=¥1,800
よる 6時30分開演 A=¥1,600 自由席=¥1,000
ところ 小田原市民会館大ホール 前売開始 **5月15日(休)**
市民会館 2階 事務室

お問合せ 市民会館
TEL 22-7146(代表)

主催 小田原市民会館
事業協会



松竹大歌舞伎 尾上菊五郎劇団

第一番 町皿屋敷 一幕二場
青山播磨：河原崎 権十郎
放駒四郎兵衛：坂東 助
腰元 おお菊：市川 菊之助

第二 お目見得口 幹部俳優全員
いがみの権太：尾上 松之助
下男 弥助：尾上 辰之助
三位中将 維盛：尾上 辰之助
梶原平三景時：若川 半四郎
若葉内侍：尾上 辰之助
親 弥左衛門：河原崎 権十郎

第四 太刀盗人 長唄 離子
目代：尾上 辰之助
田舎者：板東 義助

とき **7月25日(休)**・ひる12時・よる5時
ところ **小田原市民会館大ホール**
主催 小田原市民会館事業協会

入場料・S席=¥2,300・A席=¥2,000
B席=¥1,600・自由席=¥1,000
前売開始 **6月18日(火)** 2階 事務室
お問合せ・市民会館 TEL 22-7146(代表)

改正された地方税

控除額の引き上げなど

昨年(ひきつづき、本年も地方税法の一部が改正されました。特に住民税については、負担の軽減が図られ、本年度から適用されることになりましたが、そのおもな改正点は次のとおりです。

- 各種所得控除額の引き上げ
(別表(1)のとおりです)
- 障害者等の非課税限度額の引き上げ
- 障害者・未成年者・老年者または寡婦等については、非課税の限度額が年所得五十万円(改正前四十三万円)に引き上げられました。
- 所得税法の改正にともなう、退職所得の所得割(分離課税)計算に係る控除額の引き上げ

(別表(2)のとおりです)
なお、この改正は、本年一月一日以後三月三十一日までの期間に支払われた退職所得について適用されます。

六月三十日まで居住地の税務署に還付の請求をすれば、減税相当額は四十八年七月一日から十二月三十一日までの所得税分)から五十四年度までの間に限り、前年分の所得税について「みなし法人課税」を選択した者(一)に対し、住民税の所得割算出について準用される。

この場合青色申告の承認済の個人に限り、事業「みなし法人課税」とは、事業主に一般の会社の社長同様事業主報酬を認め、年間事業所得(営業

別表(1)

控除の種類	49年度(改正後)	48年度(改正前)
基礎控除額	18万円	16万円
配偶者控除額	18万円	15万円
扶養控除額	一般のひと	14万円
	配偶者のいない第1号被扶養者(満70才以上)	16万円
障害者控除額	一般障害者	13万円
	特別障害者	16万円
老年者・寡婦・勤労学生控除額	13万円	12万円

別表(2)

改正点	49年分(改正点)	48年分(改正前)
退職所得控除額	20万円	10万円
勤続年数20年まで(1年につき)		勤続年数10年まで10万円
勤続年数20年超(1年につき)	40万円	勤続年数20年まで20万円
		勤続年数30年まで30万円
		勤続年数30年超40万円

農業・その他事業)または不動産所得から事業主報酬を差し引いて算出した税を合算課税する方法です。一般的には税額が低くなり納税者に有利な課税方法です。

長寿夫妻に記念品を贈呈

県と市では、九月十五日「敬老の日」に金婚式(結婚五十年)又はダイヤモンド婚式(結婚六十年)を迎える(夫妻に、長寿をお祝いして記念品をお贈りしています。

- ◇対象となる人
(一) 昭和四十九年九月十五日までに引き続き一年以上県内に住んでいる夫妻
(二) 住民基本台帳に登録されている夫妻
(三) 金婚式夫妻
(四) ダイヤモンド婚式夫妻
- ◇贈呈する記念品
(一) 大正十二年九月十六日から大正十三年九月十五日までに結婚し、結婚後五十年に達する夫妻(婚姻の届出がされている場合も可)
- (二) 大正九年九月十五日以前に結婚し、すでに結婚後六十年を経過した夫妻のうちまた記念品の交付を受けてない夫妻
- ◇贈呈する記念品
(一) 金婚式夫妻
(二) 会津朱塗木杯三重ね一組
(三) ダイヤモンド夫妻
(四) 金銀杯一組

市では、久野霊園の使用希望者を次のとおり募集します。△使用許可希望の方は、七月十五日から七月十五日までに、お申し込みください。△申し込み方法
申請書(用紙は都市計画課と各支所に用意してあります)と申請者の住民票の写しを都市計画課へお出しください。△選考の方法
申し込みが募集した埋墓数を超過した場合は、公開抽せんにより使用者を決定します。また、墓所の位置も抽せんによって決めます。△納期限
納期限は、七月三十一日までに納めていただきます。△納金
納金(納付書)は、納期限までに納めていただきます。△使用料
使用料は、年度途中で使用する場合は月割りで計算を、使用料と墓所の清掃管理のための管理料(年度途中で使用する場合は月割りで計算)を、別に納付する納入通知書により七月三十一日までに納めていただきます。△納期限
納期限は、七月三十一日までに納めていただきます。△納金
納金(納付書)は、納期限までに納めていただきます。△使用料
使用料は、年度途中で使用する場合は月割りで計算を、使用料と墓所の清掃管理のための管理料(年度途中で使用する場合は月割りで計算)を、別に納付する納入通知書により七月三十一日までに納めていただきます。

久野霊園の使用希望者を募集

- △使用許可希望の方は、七月十五日から七月十五日までに、お申し込みください。
- △申し込み方法
申請書(用紙は都市計画課と各支所に用意してあります)と申請者の住民票の写しを都市計画課へお出しください。
- △選考の方法
申し込みが募集した埋墓数を超過した場合は、公開抽せんにより使用者を決定します。また、墓所の位置も抽せんによって決めます。
- △納期限
納期限は、七月三十一日までに納めていただきます。
- △納金
納金(納付書)は、納期限までに納めていただきます。
- △使用料
使用料は、年度途中で使用する場合は月割りで計算を、使用料と墓所の清掃管理のための管理料(年度途中で使用する場合は月割りで計算)を、別に納付する納入通知書により七月三十一日までに納めていただきます。

加入率は五三・九%

市では、三月から昭和四十九年度交通災害共済の継続加入および新規申し込みを、自治会等を通じてとりまとめをお願いしましたが四月末現在、五三・九%の加入をみる事ができました。

加入率は五三・九%

しかしながら、市民の半数は未加入であり、昭和四十八年度の交通災害による死亡者十八人のうち八人は未加入であったこと、さらに今年四月からの死亡者数もすでに五人となっていることを考慮すると、万一に備え、また不幸にして事故にあわれたかたを救済の意味においても、未加入のかたはぜひ、この機会に加入されますようおすすしめします。

財産

先へ行われた財産(行政財産の目的外使用)定期監査の結果について、監査委員から報告がありました。

わたしの学校

本町小学校

面積	12,437平方メートル
敷地面積	4,496平方メートル
児童数	587人
児童数	18学級
職員数	28人
職員数	6年 羽田野 美晴彦
職員数	6年 中 島 明彦



私達の学校、本町小学校は三年前に創立七十周年を迎えました。かかると、一年生から六年生まで鉄筋三階建ての校舎の屋上へ登ると、小田原城の天守閣が間近に眺められ、春には、お堀端の桜も満開になり、五月には、つじが色あざやかに咲きほこります。

最近の児童は、体格はよいが、体力が劣るといわれています。私達は、最初の一分間に達した児童が、全校児童が、体力は自由遊びという順序で、行われます。

毎週月曜日の朝は、朝会があり、教室へ入る時の行進曲は、鼓笛隊の演奏によって整然と教室に向かいます。



業間体育のなわとび

冬は、特に一人一人が気を配るようになり、かぜ予防カードが配られ、手洗い、かんがまきつ、薄着な自分で目標をきめて積極的にやっています。そのおかげで、昨年度は、県の健康優良学校に選ばれ、見事第一位になりました。今度は全国での一位を目指して頑張ります。

毎週月曜日の朝は、朝会があり、教室へ入る時の行進曲は、鼓笛隊の演奏によって整然と教室に向かいます。

最近の児童は、体格はよいが、体力が劣るといわれています。私達は、最初の一分間に達した児童が、全校児童が、体力は自由遊びという順序で、行われます。

毎週月曜日の朝は、朝会があり、教室へ入る時の行進曲は、鼓笛隊の演奏によって整然と教室に向かいます。

まじめだが孤独

— 中学生の多面調査 —

(1)

全国都道府県教育委員会の報告をまとめた文部省の資料によると、昭和四十五年度二十九名、四十六年度五十一名、四十七年度七十名と、中学生の自殺者は年を追って増加の傾向にあります。この問題について、市教育研究所では、昨年度「市内中学生の問題と解決のための相談活動のあり方」を課題として、中学校の先生六名の研究班で調査研究をすめ本年四月、「中学校の生徒理解と相談活動の研究」の冊子を刊行して、中学校の学級担任に配布しました。

研究の具体的内容は、
 (1) 学習の程度・学習不足の傾向についてはどうか
 (2) 自分まわりの問題を感し、それに負けて後退してゆくおそれのある傾向はどうか
 (3) ゆきづまって、自分で苦しむおそれのある傾向はどうか
 (4) 自殺・家出・怠学などの可能性について
 (5) 家庭・学校・クラス・先生に対する感じ方はどうか

図表1) 学習の程度・学習不足の傾向

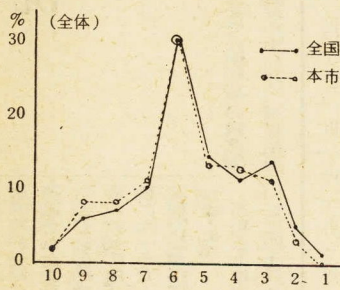

図表2) 問題にまけて後退してゆくおそれのある傾向

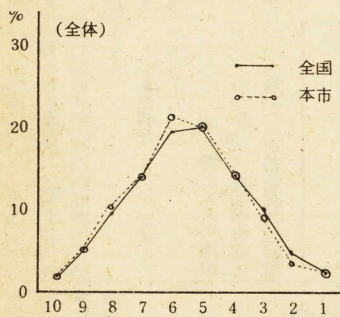

図表3) ゆきづまって自分で苦しむおそれのある傾向

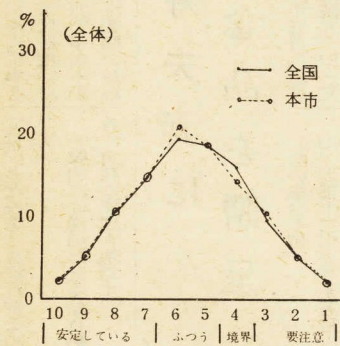

これからの暮らしはますますの
 でしょうか。市民の誰れもが心
 にかかるところです。
 昨年は、心の動きについて勉強
 しましたが、今年は生活に必要な
 経済のことを取りあげました。
 皆様もあつてご参加ください。

第4回市民教養大学講座

暮らしの経済学

ことしのテーマは

◇定員 ABコース各三百人
 ◇受講料 無料
 ◇申し込み 6月14日(金) 午前9時から市民会館大ホール前で受け付け
 定員になり次第締め切ります。
 ◇電話や、はがきによる申し込みは受け付けません。

○一人でABの両コースに申し込みはできません。
 ◇修了証 全日程のうち3日以上出席者は、修了証をさしあげます
 ◇問い合わせ 教育委員会社会教育課 (電話01-373-1133)
 ◇内容・日程・講師 (時間はいずれも午後一時三十分から三時三十分までです)

内容	A コース		B コース	
	月日	講師	月日	講師
経済の移り変わり (戦後の日本産業の特徴 日本経済の特徴)	6/18 (火)	横浜国立大学教授 腰原久雄	6/19 (水)	日本経済新聞 鈴木幸夫
物価のしくみ (こうしてあがる物価 消費者保護のいろいろ)	6/27 (木)	NHK解説委員 松宮克也	6/28 (金)	NHK解説委員 松宮克也
不安のない生活のために (経済成長・その長所と短所 日本と外国の社会保障)	7/9 (火)	日本経済新聞 鈴木幸夫	7/10 (水)	NHK解説委員 東浦メイ
これからの日本経済 (インフレーションと 資源問題のかわり)	7/17 (水)	横浜国立大学教授 長洲一	7/19 (金)	横浜国立大学教授 本橋渥

五月は、一年中でもっともさわやかな季節。
 御感の藤がみこころをさげ
 城址のつじもみだれ咲く中で、
 恒例の大名行列が行われました。
 三日月、天守閣広場を出発し
 た総勢千八百人もの行列は、
 すばらしい五月晴れの中を、市内
 各小学校の鼓笛隊を先頭に、十一
 万三千石の格式をもった大名行列

馬上に勇壮な北条武者

5月3日の大名行列



と馬に乗った五人の武將を主に、
 市内目抜通りを練り歩き時代絵巻
 を繰り広げました。
 天守閣広場をはじめ、沿道には
 外人客もまじり、約十万人の見物
 客でにぎわいました。

ことしも日光へ

小学校の修学旅行

子どもたちの待ちに待っている
 日光修学旅行が例年のように、一
 泊二日で行われます。
 小田原・日光往復は、団体専用
 列車ですから、友だちといっしょ
 に車窓からの勉強もゆつくりでき
 ます。
 楽しいといつても、心に
 残る修学旅行となりますよう期待
 します。

農用地利用計画(案)の縦覧を

市農政課では、農業振興地域制度にもとづく農用地利用計画(案)の縦覧を行っていますので、ご覧ください。

縦覧期間 6月14日まで 午前8時30分～午後5時

(ただし、土曜日は正午まで、日曜日は休みとなります)

縦覧場所 市役所内会議室(受付でおたずねください)

○本計画(案)に対する異議の申し立ては、縦覧期間満了の日の翌日から起算して15日以内に市に対して行うことができます。

- 第一分団 八三六八
 ・六月十二日(水)十三日(木)
 ・本町小 新井小 久野小
 ・下府中小 国府津小 片浦小
 ・東宮水小 曾我小
- 第二分団 八一九八
 ・六月十三日(木)十四日(金)
 ・大窪小 早川小 桜井小
 ・千代小 酒匂小 下曾我小
 ・前羽小 矢作小
- 第三分団 八三三八
 ・六月十四日(金)十五日(土)
 ・城内小 足柄小 荻子小
 ・山王小 町田小 宮水小
 ・下中小
- おもな見学場所
 いろは坂 中禅寺湖 竜頭滝
 湯滝 湯の湖 戦場原 げこ
 んの滝 東照宮 輪王寺 二荒
 山神社

みなさんの健康コーナー



お問い合わせ………
衛生課 (22) 1111へ

◆3種混合予防接種 (百日ぜき・ジフテリア・破傷風)

対象 (1期)生後3カ月から6カ月までの赤ちゃん

時間 午後1時30分～2時30分

月日	会場
6月27日(木)	井細田公民館
	尊徳記念館
	国府津小学校
6月28日(金)	市体育館(市役所)
	豊川公民館(支所)
	橋公民館(支所)

※2期に該当される赤ちゃんは1期3回目です。1年から1年6カ月までの間で、個人通知を出しませんので、直接母子手帳をお持ちのうえ、お近くの会場へおいでください。また赤ちゃんの体温も必ず忘れずに測ってください。問診票は会場に準備してあります。

◆ツベルクリン反応検査とBCG接種

対象 生後6カ月以上4歳未満でまだ1度も受けていない子ども。

時間 午後1時30分～2時30分

会場	ツベルクリン反応検査	判定とBCG
酒匂中学校	6月17日(月)	6月19日(水)
下府中公民館	6月18日(火)	6月20日(木)
新玉小学校		
富水小学校	6月24日(月)	6月26日(水)
市体育館	7月2日(火)	7月4日(木)
豊川公民館	7月3日(水)	7月5日(金)
国府津小学校		
橋公民館	7月9日(火)	7月11日(木)
下曾我公民館		
尊徳記念館	7月10日(水)	7月12日(金)
足柄小学校	7月16日(火)	7月18日(木)
市体育館	7月17日(水)	7月19日(金)

◆乳児(7カ月児)健康診査

対象 昭和48年11月生まれの乳児

時間 午後1時30分～2時30分

月日	会場
6月18日(火)	橋支所
6月19日(水)	堀之内公民館
6月20日(木)	下府中公民館
6月21日(金)	衛生会館
6月24日(月)	国府津支所
6月25日(火)	尊徳記念館
6月26日(水)	衛生会館
6月27日(木)	衛生会館

◆胃がん集団検診(申込制)

対象 40歳以上のかた(ご希望によりそれ以下のかたでも受け付けますが、定員100人をこえた場合は他の会場で受けていただくことがあります)

受付時間 午前8時から

月日	地区	場所
6月25日(火)	豊川支所管内	豊川公民館
7月4日(木)	上府中支所管内	上府中公民館
7月12日(金)	酒匂・小八幡	酒匂公民館

※申込制ですから、希望のかたは電話で申し込んでください。なお、当日の注意事項は次のとおりです。

1. 当日、朝食を絶対にたべない。
2. 水、お茶、牛乳なども飲まないこと。

申込先 電話 (22) 1111
衛生課 予防係

◆婦人がん集団検診(申込制)

対象 35歳以上の婦人

受付時間 ①午前10時から
②午後1時から

月日	地区	場所
6月19日(水)	早川地区全域	(午前)早川柑橋橋場
	片浦地区全域	(午後)寺山神社
6月28日(金)	富水地区(東運除く)	(午前)北ノ窪公民館 (午後)農協富水支店
	下府中全域	(午前)矢作会館 (午後)農協下府中支店

※申込制ですから早めに電話で申し込んでください。

◆今月の献血会場

月日	時間	会場
6月6日(木)	10時～3時	小田原女子短期大学
6月7日(金)	午後5時～7時	商工会館(小田原青年会議所)
		風祭鈴広(鈴和会)
6月13日(木)	9時30分～正午	日立製作所
	1時～3時	日立製作所
6月14日(金)	9時30分～正午	大日本塗料(株)
	1時～3時	日立製作所
6月16日(日)	10時～正午	本町小学校(26区自治会)
	1時～3時	18区公民館(18区自治会)
6月17日(月)	10時～正午	小西六写真工業(株)
	1時～3時	日立製作所
7月6日(土)	10時～3時	街頭献血 ナック駐車場

(注) 献血会場は都合により変更する場合があります。



母子福祉大会開かれる

表彰されるお母さん

小田原市母子福祉大会が五月一日に市民会館で小田原市、母子福祉会、社会福祉協議会の共催により盛大に開かれました。

この大会は、毎年母の日に行われてきたが、今年も母子福祉会(市赤十字会)が、この日をもって改称「創立二十周年記念会」を兼ね、日ごろ何かと苦勞の多い母子家庭のお母さん方に、敬意をあらわし激励しました。

式は、小田原少年少女合唱隊が歌う小田原母子家庭の歌「お母さんは、だましている」の流れる中で、お母さんたちを代表し独立させた、十人のお母さんに、詩人光山樹太郎さんと、ライオンズクラブから「母の詩」の色紙と額が贈られました。

- また、女手一つでお子さんを明るくたくましく育てているお母さんの体験発表や、子どものお母さんへの感謝文の朗読などもあり、目がしらを押える参加者の姿も見受けられました。
- さらに「劇団アーク」の人形劇には、こどもにかえったように喜んで楽しむ時を過ごしました。
- なお、この日には、市から今年小学校に入學したり、中学校を卒業されたこともお母さんを持つお母さんに祝金が、母子福祉修学資金等を利用して高校、大学を卒業された方に記念品がそれぞれ贈られました。
- この大会で表彰、体験発表などをされたかたは次の皆さんです。
- ◎母の顕彰者(十名)
石塚久枝(六十一歳) 前川四四六
磯川ツネ(五十九歳)
- ◎体験発表者
佐藤サワヨ(四十九歳)
- ◎感謝文の朗読者
安藤千文(大塚小六年) 坂橋一〇四三
久保寺 仁(鴨宮中三年) 酒匂一四四
- ◎優勝者(十名)
沖山タミ(六十二歳) 本町の四二
奥津ソノ(六十歳) 高田一七七
勝又はる(五十九歳) 桑原四五〇
濱町一〇三
安倉節子(六十三歳) 扇町の七
竹松繁子(五十八歳) 扇町の二六
長谷川な(五十五歳) 早川一〇二
星野喜久江(六十六歳) 久野二七
村上美代(六十歳) 曾我合津三九三

お年寄りの方温泉へどうぞ

高齢者に保養費を助成

- 主な利用条件
- 市内に住み年齢が60歳以上の方(昭和50年3月末日までに60歳になる方も含む)
 - 1人年1回、1泊2日を限度として宿泊料のうち1,000円を補助。(宿泊料2,500円 税金、サービス料込)
 - 1回の利用人員が4人以上。
- ※ご利用についてのお問い合わせは社会課老人福祉係(電話22-1111)

地域	指定旅館名	電話
大平台	玉の湯別館	0460-2-2123
	函山荘	" 2-2620
宮の下温泉	山水荘	" 2-2162
	かつら	" 2-2458
小涌谷	大和屋ホテル	" 2-2261
	芳春荘	0460-5-5308
湯本温泉	紫雲荘	" 5-5325
	大黒屋	0465-62-2526
湯河原温泉	小松屋	" 62-2136
	幸聚館	0557-37-3319
熱海温泉	海浜ホテル	0557-81-0331

看護婦を募集

市では、市内に居住する方で、助産婦看護婦、准看護婦の資格をお持ちの方を募集しています。

ご希望の方は、次にお問い合わせ下さい。

◇募集機関 市立病院庶務課 久野46番地
電話 34-3175

◇勤務先 小田原市立病院
◇勤務時間 給与
勤務時間、給与については市立病院庶務課で面接のうえご相談します。(電話でも結構です)

◇保育施設 院内に保育施設があります。
◇提出書類 履歴書、助産婦、看護婦又は准看護婦の免許証。

市職員を募集

市では、次のとおり職員を募集しますので、ご希望のかたは、お申し込みください。

◇募集職種および採用人員

- (一) 一般事務 大学・短期大学・十名程度、高等学校十名程度
- (二) 保母・幼稚園教諭 若干名
- (三) 栄養士 若干名
- (四) 土木技術 若干名

◇受験資格

次のいずれの条件にも該当するかた。

- (一) 昭和二十五年四月二日以後に生まれたかた
- (二) 学校教育法による大学・短期大学・高等学校を昭和五十年三月に卒業見込みのかた
- (三) 市内も

くは通勤時間が一時間以内の市に近接する市町に居住するかた

◇申込受付期間 七月十日～七月二十五日

◇給与

- 大学 六八、〇四〇円
- 短期大学 六二、四二四円
- 高等学校 五七、七八〇円

なお、このほかに諸手当が支給されます。

また、採用時には、この額よりの増額されることを想定されます。

◇試験の日時

- ・場所等については、後日、決定します。
- ◇健康診断 試験合格者に対し、職務執行に必要な健康度を有するかどうか検査を行います。
- ◇給与 試験合格者に対し、職務執行に必要な健康度を有するかどうか検査を行います。

試験の日時

- ・場所等については、後日、決定します。
- ◇健康診断 試験合格者に対し、職務執行に必要な健康度を有するかどうか検査を行います。
- ◇給与 試験合格者に対し、職務執行に必要な健康度を有するかどうか検査を行います。

話題の広場



陸上競技場に向ってさあ出発

緑にこだまする歓声

市内の子ども会がたがいに親睦を深めようとはじめた子ども会大会も、今年ですてに二十二回目。

五月六日の当日、素晴らしい青空と匂い立つ若葉に囲まれた城山陸上競技場に集まった子どもは、市内二十三学区から約三千。

全員体操にはじまって徒競走、ダルマ運び、タマ入れ、子どもリレーなど、走っては笑い、笑っては食べ、緑の芝生をいっぱい飛びはねる子どもたちの歓声にわきかえる一日だった。



→にぎりめしがこんなにうまいとは



→入らないもんだな



→息を合わせてワッショイワッショイ



→ゴールへまっしぐら



おしらせ

対象世帯が選ばれます。対象となられた方には、七月一日に調査員がお伺いしますので、この調査の趣旨を御理解のうえ、御協力くださるようお願いいたします。

なお、本市では、次の区域が指定されました。

◎調査区域
栄町一丁目 栄町四丁目 浜町一丁目 狹窪 久野 蓮正寺 中曾根 飯田岡 下畑(日立寮)
矢作 鴨宮 石橋 成田 下曾我(曾我病院) 酒匂 前川の各二部

◎調査項目
○世帯員男女の別 十五歳以上と十五歳未満の人員 氏名
出生の年月 配偶者 一年前の住所 教育

○十五歳以上の方へ有業者 無業者 就業 不就業の状態
なお、調査票の記入内容は、統計をつくるためだけに使われるものであり、また、調査員をはじめ関係者が、調査の内容を他に知られた二年に一回の配線調査を東京電力の職員によって行っており費用は無料です。

消防署でも、ご家庭の電気配線などの点検は、特に依頼があった場合のほかは行っていません。点検を業者に依頼することもありません。

○不審の際は、次にお問い合わせ下さい。

小田原市消防署
②二五
②三二五

東京電力(株)小田原営業所
②三二五

にせ調査員にご注意

「東京電力ならびに、消防署の依頼により、ご家庭の電気配線および電気器具を六月に一回点検します。」と偽り、簡単な検査と掃除をして金銭を請求するにせ調査員がいますのでご注意ください。

東京電力では、通産省令に定められた二年に一回の配線調査を東京電力の職員によって行っており費用は無料です。

消防署でも、ご家庭の電気配線などの点検は、特に依頼があった場合のほかは行っていません。点検を業者に依頼することもありません。

○不審の際は、次にお問い合わせ下さい。

ごみを出すときよく水を切ってください

夏がきます。

ごみに含まれる水分が多くなるのがこの季節です。

水分を多量に含んだごみは、腐敗しやすく、容器がよれたりし、ワジや悪臭の発生源となりますので、

●台所から出るごみは、よく水を切ってから古新聞等に包んで容器に入れてください。

ごみの分析によりますと、一トンのごみに含まれている水分は、約五六パーセントという結果が出ています。

清掃事業所でも、夏季になりますと、ごみに含まれた水分が多量になるため、焼却処理に支障をきたし大変苦労をされています。

また、収集日の前日に出来れば、水が入ったりして、持ち出し場所が不潔になるとともに、ハエ等の一定の選定手順にしたがって調査

就業構造基本調査に協力を

就業構造基本調査は、統計法に基づき指定統計調査の一つで、三は、約五六パーセントという結果が出ています。

この調査のねらいは、人々の仕事の内容や就業状態を明らかにし、国や地方公共団体の経済計画をはじめ雇用、失業対策など各種施策の基礎となる重要なものです。

調査方法は、総理府統計局長が指定した調査区域の全世帯から、一定の選定手順にしたがって調査

印紙税法が改正

印紙税法が一部改正され、五月一日から印紙額が引き上げられました。特に注意しなければならぬものは受取書で、次のことに十分気を付けてください。

受取書(営業に関するもの)は今まで一通につき記載金額一万元以上、一律に二十円でしたが、今回の改正で免税点が三万円未満に引き上げられ、三万円を超えるものは、五十円となり、さらに五十万円を超えるものは、その受取金額に応じて印紙額がかかることになりました。

なお、土地売買契約書、請負契約書、手形、その他の課税文書についても、それぞれ印紙額が上げられましたので十分に注意してください。

市で交付する印鑑証明書を代理人で受領する場合、委任状だけでなく代理人選任届を提出していただければ交付します。

この代理人選任届には、収入印紙を貼る必要はありません。

代理人選任届の書き方は次のとおりです。用紙はB6判(半紙の四つ切)くらいの白紙又は便せん等で、必ず委任者本人が書き添ってください。

なお、詳しいことは市民課(二二二二)又は各支所にお問い合わせください。

代理人選任届で印鑑証明を交付

生産緑地の申請を

五月の広報おだわらでお知らせしましたとおり、生産緑地の指定申請を農協で受け付けていますので、該当者で希望される方は、最寄の農協へ申出てください。

申請期限は、六月三十日までです。

なお、期限が経過したあとも申請できますが、その間は奨励金の交付ができませんのでご了承ください。

詳細については、最寄の農協か市役所都市計画課へ。

代理人選任届

所名 住氏 年月日
代理人の 生年月日

私に係る印鑑証明書(通)交付申請につき上記の者を私の代理人に選任しその権限を委任したので、お届けします。

昭和 年 月 日
委任した者の 住氏 所名

小田原市長 殿

夏休みをスポーツ教室で 申し込みは体育課へ

今年の少年・少女スポーツ教室は次の要領で行います。
 ◎申込用紙は、体育課窓口(市民会館六階)に用意してあります。
 ◎申し込みには、必ず保護者の署名と印鑑が必要です。
 ◎電話、郵送での申し込みは受け付けません。

教室名	日数	参加資格と人員	日程及び時間	会場	後援団体及び指導者	申込受付期間
少年水泳教室 第1コース 第2コース	8日間	小学生(男・女) 4年~6年 1・2コースとも各100名	7月6日・7日・13日 14日・18日・19日 20日・21日 第1コース 14時~15時30分 第2コース 16時~17時30分	市営御幸の浜プール	小田原水泳協会 同協会指導員	6/17~21日 毎日9時~17時 抽選日 6月25日
少年・少女サイクリング教室	5日間	小・中学生(男・女) 小4年~中3年 50名	7月20日・22日・24日 26日・27日 9時~11時	県営酒匂川サイクリングコース	小田原サイクリングクラブ 同クラブ指導員	7/8~12日 毎日9時~17時
少年・少女陸上競技教室	5日間	小学生(男・女) 4年~6年 50名	7月22日・24日・25日 26日・8月4日 15時~17時	城山陸上競技場	小田原陸上競技協会 同協会指導員	7/8~12日 毎日9時~17時
少年サッカー教室	5日間	小学生(男) 4年~6年 50名	8月2日・3日・5日 6日・7日 15時~17時	酒匂川スポーツ広場	小田原蹴球協会 同協会指導員	7/8~12日 毎日9時~17時

◎土曜日の午後、日曜は受け付けません。
 ◎受け付けの日は種目により異なりますので、内容の欄をよくお読みください。
 ◎サッカー教室は原則として五人以上のグループとします。
 ◎受講生全員、スポーツ安全傷害保険に加入していただきますので、保険料百円をいただきます。
 ◎水泳教室の受講生は、帽子代四五百円をいただきます。
 ※受講生の資格を得られなかった方は、欠席のない様くれぐれもお願いたします。
 なお、水泳教室の参加申し込み

資格者は、従来受講生とならなかった方に限りません。
 また、水泳教室(中級)は、次により実施します。
 ◎日時 8月5日(月)・6日(火)・7日(水)・8日(木)・9日(金)の午後3時から5時の2時間
 ◎場所 城内高校プール
 ◎場所は、教育委員会体育課電話(23)三三三二内線体育課にお問い合わせください。

プール使用制限にご協力を
 七月一日から各プール、海水浴場がオープンされますが、「御幸の浜プール」は、各種大会等のため次の日を使用制限されますのでご協力ください。
 ◎Bプール(水泳教室)
 7月6日(土)・7日(日)
 13日(土)・14日(日)・18日(木)・19日(金)・20日(土)・21日(日)午後2時以降
 ◎Cプール
 ◎市民体育祭(水泳競技)
 8月4日(日)
 ◎少年水泳大会
 8月11日(日)
 ◎近郷中学校水泳大会
 8月20日(月)
 時間は、いずれも午前9時から午後3時まで

片浦バレーボール愛好会
 市が青少年のスポーツ育成の中で、各地区にクラブを養成したのは、三年前ですが、この時から片浦バレーボール愛好会も参加しました。
 当初、愛好会を結成したのは、(1)スポーツを通じて、お互いの話の場を作る。
 (2)中学校時代、高校時代に経験した者も多く今までの体験をむたさないで、長く生かす。
 (3)同じスポーツの経験者ならば、スポーツの楽しみ、苦しみは、誰しもが知っているため、話題もあつし集りも良い。
 このような目的で、小学生、中学生、高校生、高校生の間に一般社会人を集め、現在、三千人で組織しています。
 クラブの主な行事としては、夏の市民体育祭参加、地区の球技大会参加、他のチーム及び中学生との練習試合などがあります。
 練習は、今月三回ですが、七月には市民体育祭があるので、これからは週三回行う予定です。場所は、中学校の体育館を借り、夕方から九時頃まで行っています。成績は、余り良くありません。片浦地区は、人口も少なく、高校生、社会人として現在、活躍している人が少ないのが残念です。でも「そ

こんじらほり 青少年スポーツクラブです

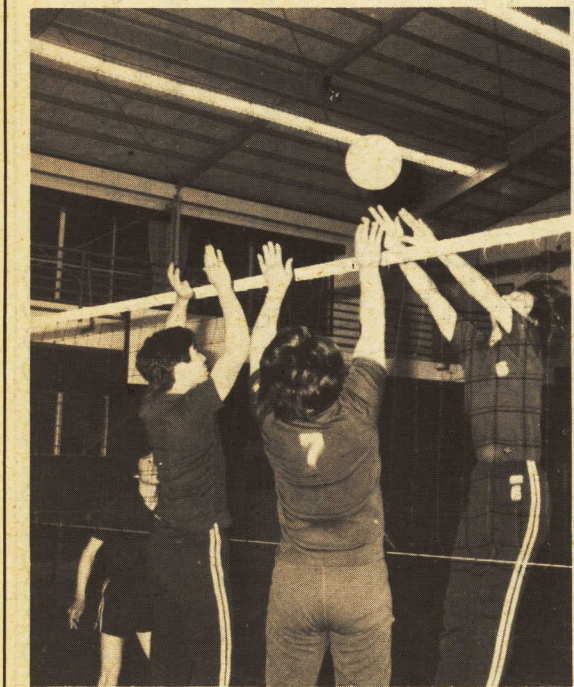

夕方からはじまる練習

れでいいのだ」と、いつも、自分に聞かせ、また仲間を励ましてきました。勝つことも大事かも知れない。しかし、このクラブは、最初にも述べたようにスポーツの楽しみ、苦しみを膚で感じ合おう。同志の集りです。年代を問わず、スポーツを通じてお互いの和を作り、肉体的・精神的に少しでも社

代表 鈴木孝



箱根路を歩いた歩行運動大会

県健康まつり小田原大会 婦人バレーと歩行運動

市教育委員会、市体育指導委員協議会主催の神奈川県健康まつり小田原大会は、箱根路と別れ、ついにいよいよ行われました。この日は、第七回春の婦人バレーボール大会が城内野球場、歩行運動大会が箱根路と別れ、したが婦人バレーボール大会は、各地区から二十五チーム

約四百人の選手が色とりどりのユニフォーム姿で参加し、各試合とも好ゲームの連続でした。なお、成績は次のとおりです
 Aブロック優勝 足柄クラブ
 (足柄) 準優勝 芦子婦人クラブ
 (芦子) 3位 富水西北(富水) Bブロック優勝 前羽(前羽) 準優勝 飯田岡(富水) 3位 ドリアンクラブ(新玉) Cブロック優勝 下曾我クラブ(下曾我) 準優勝 国府津小学校PTA(国府津) 3位 久野クラブ(久野)
 一方、歩行運動大会には、小学生からお年寄りまで五十二人が参加して、新緑の箱根明星ヶ岳・松尾山を歩きましたが、澄み切った青空には野鳥のコーラスがひびき、大自然のいきさを心ゆくまで味わいながら、のんびりと楽しい一日を過ごしました。

**北アルプスの花園へ
登山者を募集**
 第八回市民登山教室は、中部山岳国立公園に位置する「薬師岳」を中心に行います。
 太郎兵衛平と五色ヶ原の高山植物のお花畑は、北アルプス中の白眉ともいわれ、その間にそびえる「薬師岳」を名主とする山脈は、ダイヤモンドコースと呼ばれ、すばらしい山地です。
 お申し込みは早めにごぞぞ。
 △期日 七月十日(金)午後七時三十分、市民会館六階ロビー集合 八時出発、十五日(月)午後九時小田原着予定
 △コース 折立峠・太郎兵衛平・薬師岳山荘(宿泊)・薬師岳・スゴ小屋・越中沢岳・五色ヶ原山荘(宿泊)・刈安峠・平の小屋・黒部湖(下り)・扇沢駅
 △会費 一人、一、五〇〇円
 往復バス代、休憩料、宿泊料、保険料等を含む。申し込みと同
 △表彰 (各部の優勝者・第二位)

少年剣道大会に参加しよう
 第三位の者に賞状及びトロフィーを授与。
 (一)参加者に参加賞を授与。
 (二)申し込みは、直接申込用紙により体育課へ
 (三)当日は九時までに受付を済ませてください。
 申し込み 六月十五日(土)まで 本町一ノ五ノ二 教育委員会体育課

スポーツのご案内

月日	行事名	開始時間	会場
6月1日(土)・2日(日)・8日(土)・15日(土)・16日(日)	少年バレーボール教室	午後3時 午前9時	体育館
6月9日(日)	秩父宮賜杯第14回実業団学生対抗陸上競技大会	午前9時	城山陸上競技場
6月11日(月)~7月11日(土)	体力づくりバドミントン教室	午後6時30分	体育館
6月23日(日)	第2回小田原市少年剣道大会	午前9時	体育館

今月の納税
 個人 { 市民税 } 第1期分
 納期限 6月30日
 税金は納期限内に納めましょう

みんなが親しむ海辺
 守りたい3つのこと
 ◎弁当などのたばかすや包み紙を捨てないで持ち帰ること
 マナーを守って釣りや日光浴を楽しみましょう
 ◎川にゴミを捨てないこと
 海のごれは川次第ともいえます
 ◎浄化槽を使用のご家庭は月1回の点検を忘れないこと
 怠ると近所迷惑のもととなるばかりでなく川をよごすことにつながります

今月の行事

市民会館

大ホール

6月 15日 コールセンターリサイタル (未定) 22日 自主事業市民劇場第56回公演...

教育委員会教育長研修会 (10時~16時、10日10時~12時)

展示室 21~23日 西湘表具師組合展示 即売会(9時~18時)

児童文化館

6月16日 ニホンザル ゆかいなごうぶつむら 孫悟空...

自動車文庫

11日(火)あしがりが荘 小田原柳屋所 板橋公民館...



あなたのこえ わたしのこえ

住所、氏名、電話番号、お問い合わせ先、小田原市役所広報課...

市庁舎建設場所の再検討を

幸いにしてまだ着工に至っていないが、狭道を市庁舎の建設場所とするのは不適当ではないでしょうか...

小田原梅品評会

6月13日14日の2日間 会場 市民会館 内容 果実品評会、梅酒、梅干の作り方...



下水道事業受益者負担金

納期限は七月一日です。負担金は納期内に納めましょう。なお第一期分の納期内に、一年、二年または三年分を、まとめて納めた場合は、それぞれ四・五パーセント、一・七パーセントの報奨金が得られます。

アルバイトを募集

アルバイトを募集 衛生課外勤者 塔ノ峰青少年の家 指導補助員

消防職員を募集

火災の予防、警戒、消火及び救急業務。小田原市消防吏員 隔日勤務(24時間交代勤務を原則とします)...

6月の市民相談ご案内

Table with columns: 相談内容 (Consultation Content), 相談員 (Consultant), とき (Time). Includes items like 一般相談, 市長相談, 人権擁護相談, etc.

“火災から命を守ろう”

住宅火災で死者が多いのは、乳幼児、老人、病人などです。万一に備え、我が家にあった消火と避難の方法を考えておきましょう。