広報 おだわら
No.294
昭和49年 10月
編集・発行 小田原市役所広報課 印刷神文進堂
小田原市城内3番22号 〒250 電話22－1111
昭和29年10月25日 第3種郵便物認可 毎月1日発行1部3円
人口 172,038 世帯 44,230 （9月1日現在）

ヨッちゃんは友達といっしょ

淑乃ちゃんはいま友達と元気に通学している

だれもがしあわせの輪に

心身障害に家族は苦悩

心身障害は普通、身体障害と精神障害の二つに分けられます。

さらに身体障害は、1.体不自由（手足のどこかが自由な場合）、視覚機能障害（目が見えない）、聴覚平衡障害（耳が聞えない）、言語機能障害（口がきけなかったりもったり）の四つに分けられます。精神障害は、知能障害（頭が悪い）、情緒障害（気が変になる）、人格障害（性格が変）、その他の障害に分けられます。

あなたの周りにもやっぱりいますでしょうか。いまどのくらいいるでしょうか。一応の推計はあります。それは、社会の障害者に対する偏見とそれをさけようとする親がいぜんとして残っているからだと、えましょう。

障害は高度に発達した物であり、それだけに故障がおこりやすく、それが心身障害者です。

したがって、わたくしたちが高度の文化生活を享受しているかぎり、同じ時代に生きる者の責務として、障害を持つ人々の福祉を徒証しなければならないといいます。

ある十年の記録

いま明るい未来が

ここにあるのは、小田原の子どもがおとしたものです。

ある日、ある人が、ある場所で、ある人が、ある人に、ある人が、ある人に、ある人が、ある人に

災害弔慰金の条例など議決

―市議会九月定例会―

市議会九月定例会は、九月九日から十六日まで開かれました。次のようなことが議題にされました。

▼提出された議案

○前期から引き続き審議

○インシュレーターの取扱所条例

○公害防止条例

○公害防止事業費負担金徴収条例

○公害防止協定の締結

○自動車騒音の限度を定める条例

○特定工場における公害防止組織の整備を促進する条例

○昭和四十九年度一般会計補正予算

○昭和四十九年度一般会計特別会計補正予算

事業＝土地区画整理事業・水道事業・下水道事業・農業共済事業

（全体審議）

・青少年会館建設工事請負契約の締結

（全体審議）

○昭和四十九年度一般会計補正予算

○公害防止条例

○公害防止事業費負担金徴収条例

○公害防止協定の締結

○自動車騒音の限度を定める条例

○特定工場における公害防止組織の整備を促進する条例

（全体審議）

○昭和四十九年度一般会計補正予算

事業＝土地区画整理事業・水道事業・下水道事業・農業共済事業

（全体審議）

・青少年会館建設工事請負契約の締結

（全体審議）

市営住宅の入居募集

受付日 11月5日～9日

種別	戸数	間取り	家賃	所在地	交通機関
第1種	39戸	3DK 6・4.5・3DK	15,000円	蓮正寺528	小田急線 蛍田駅 徒歩8分
第2種	20戸	2K 6・4.5K	11,000円		

◇申し込み方法
本市在住者、各区内の区役所又は建設課にある申込用紙（ネガキ）に、五月四日から十二月四日までの間、開庁日の午前9時から午後3時までに建設課窓口に提出する。

◇時間 午前九時から午後三時

◇場所 本市役所建設課

◇申込資格（次の条件をそなえた者）
(1) 現在、住宅に困っている者
(2) 小田原市（昭和四八年十一月四日以降に転入し、国勢調査の市町村の調査区域内に居住する者）
(3) 去年または昨年の所得のない者
(4) 申し込みをする者と、その配偶者（内縁関係を含ます）が、十二月一日までに結婚する者
(5) 現在、国税の滞納のない者
(6) 住宅に困っている者
▼住宅以外の用途を目的とする建物を借りている者。
▼保安庁職員または自衛隊員
▼有資格建物に居住している者
▼間取りが世帯構成から見て適当でない者。
▼過密な居住環境（畳当たり人数が一人三畳以下）にある者
▼物置部屋しかない者。
▼保安庁職員または自衛隊員
▼有資格建物に居住している者。
▼収入が低く、家賃が安くすむ者。
▼その他市営住宅に居住している者。
▼収入が低く、家賃が安くすむ者。
▼市役所での書類提出後、有資格者と認定された者は、入居者選考委員会の審査を経て、入居者を決定する。

◇申し込み書類
(1) 住宅困窮者調査票
(2) 収入申告書
(3) 世帯調査票
(4) 住民票
(5) 戸籍謄本
(6) 所得証明書
(7) 家賃減免申請書
(8) 住宅困窮者調査票
(9) 収入申告書
(10) 世帯調査票
(11) 住民票
(12) 戸籍謄本
(13) 所得証明書
(14) 家賃減免申請書

◇問合せ 建設課住宅係（内線二四一）

各地区で敬老会

最高齢 男 村松義三さん 女 増田カクさん

今年も九月十五日から二十二日までの老人福祉週間中に、自治会、婦人会、老人クラブ、民生委員、婦人会、長寿会、老人福祉センター、小田原市社会福祉協議会、小田原市、千代田上の郷地区、三竹会、食人会などの主催で敬老会が開かれました。

本市の最高齢者は女性が九十歳、男性が九十二歳の村松義三さん（久野二六四）と、女性が九十四歳、男性が九十七歳の増田カクさん（久野二六四）です。

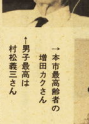

一本市最高齢者の増田カクさんと一男子最高は村松義三さん

敬老の日の当日は、市長に代わって市民福祉部長が、その祝辞を述べました。

会場は、特別組合員として、小田原農協さんにお願いしました。村松さんには農協幹事の鈴木義治さんが、増田さんには農協理事の鈴木義治さんが祝いしました。

なお、九十五歳の長寿メダルを、小田原市長から、増田さんに、九歳の本日九十五歳の長寿メダルを、小田原市長から、村松さんに贈呈しました。

また、敬老の日の当日、市長は、増田さんの家を訪問し、長寿を祝い

第21回市民文化祭のご案内

10月から11月初旬にかけての行事内容は次のとおりです。

担当　社会教育課（23）3731

行事名	主管(催)団体	期間(日)	会場
第9回市民合唱祭	小田原地区合唱連盟	11/3	大ホール
第25回書道展	小田原書道連盟	10/17～10/20	展示室 小ホール
第6回小田原三曲会演奏会	小田原三曲会	10/20	大ホール
第21回短歌大会	小田原短歌会	〃	和室
第39回西和美術展覧会	西和美術協会	10/23～10/27	1階ロビー・展示室・小ホール
第26回吹奏楽研究会演奏会	小田原吹奏楽研究会	10/27	大ホール
第25回いけばな諸流展	小田原華道協会	10/31～11/3	小ホール
第32回きつつき版画展	小田原きつつき会	〃	展示室
小田原混声合唱団第215演奏会と2夜連続演奏会	小田原混声合唱団	11/2・11/24	大ホール
第2回舞踊公演	小田原洋舞連盟	11/3	〃
第21回小田原市民俳句大会	小田原俳句協会	〃	和室
盆栽展	小田原盆栽愛好会	11/3～11/7	常盤木門
第23回菊花展	観光課・小田原清香会	11/3～11/5	天守閣広場
第16回市民写真展	小田原地方写真連盟	11/7～11/10	小ホール

応募は四二三点

統計図表コンクール

市内の小・中学校の調査委員会（委員長・石井俊夫）が、昭和49年度の統計図表コンクールの応募作品を審査しました。

応募作品は、四二三点（小学校三百二十一点、中学校一百二点）で、統計図表の作成・利用の技術向上のねらいから、市内の小・中学校の調査委員会（委員長・石井俊夫）が、昭和49年度の統計図表コンクールの応募作品を審査しました。

応募作品は、四二三点（小学校三百二十一点、中学校一百二点）で、統計図表の作成・利用の技術向上のねらいから、市内の小・中学校の調査委員会（委員長・石井俊夫）が、昭和49年度の統計図表コンクールの応募作品を審査しました。

◎金賞（市長賞）
◎銀賞（教育長賞）
◎銅賞（教育委員会賞）
◎佳作（学校賞）

みなさんの健康コーナー

お問い合わせ……
衛生課（22）1111へ

◆結核健康診断（レントゲン撮影）と血圧測定
対　象　(1)15歳以上の全市民
ただし、会社、工場、学校、保健所等で毎年受診しているかたを除く。
(2)血圧測定　希望者

ご注意
①10月14日印刷局浴場広場、10月15日小八幡八幡神社、10月23日山王松原バス停前、10月28日浦町志沢車庫の各会場では血圧測定を行いません。
②他の会場では血圧測定を行いますから成人健康手帳をご持参ください。
③市日、ご都合の悪いかたは、他の会場でも受診できます。

月日	時間	実施会場	対象地区
10.14(月)	後1:30～3:30	印刷局浴場広場	酒匂3,9,10.12丁目　久保田
10.15(火)	後1:30～3:30	小八幡八幡神社	小八幡4～8丁目
10.16(水)	前10:00～12:00	酒匂公民館	小八幡1～5丁目 酒匂1,2,4,13丁目
	後1:00～3:00		
10.17(木)	後1:00～3:00	大稲荷神社	1区・谷津
10.18(金)	前10:00～12:00	城山福祉館	1区・谷津
	後1:00～3:00		
10.21(月)	後1:30～3:30	山王保育園	70区・68区
10.22(火)	後1:30～3:30	神奈川県計量検定所	71区
10.23(水)	前9:30～11:00	山王松原バス停前	新宿・67区
10.23(水)	後1:30～3:30	弘経寺	69区・70区
10.24(木)	後1:30～3:30	浜町1丁目5～25番乃至1番	12・19区・20・11区
10.25(金)		新玉小学校	9・10・11・13区
10.28(月)		浦町志沢車庫	2・3区・浦町
10.29(火)		5区公民館	緑4・5区
10.30(水)		緑公民館	6区・銀座・9区
10.31(木)		蔵公民館	新宿・15区
11.1(金)		万年公民館	16区
11.5(火)		浜町公民館	17区・19区
11.6(水)		18区公民館	18区・20・25区

◆3種混合予防接種（百日ぜき・ジフテリア・破傷風）
対　象　（1期）生後3カ月から6カ月までの赤ちゃん。
時　間　午後1時30分～2時30分

月	日	会場
10月30日(水)		井細田公民館
		尊徳記念館
		国府津小学校
10月31日(木)		市体育館(市役所)
		豊川公民館(支所)
		橘公民館(支所)

※2期に該当する赤ちゃんは、1期の3回目をすまし、1年から1年6カ月までのかたで個人通知を出しませんのでご注意ください。
当日、母子手帳をお持ちのうえ、近くの会場へおいでください。なお、赤ちゃんの体温は必ず測ってきてください。問診票は会場に準備しております。

◆胃がん集団検診（申込制）
対　象　40歳以上のかた（ご希望によってそれ以下でも受け付けます）定員100人をこえた場合は他の会場で受けていただくことがあります。
受付時間　午前8時から

月	日	地区	場所
10月15日(火)		豊川支所管内	大日本塗料KK
10月24日(木)		下府中支所管内	大正堂東具店
10月30日(水)		久野地区一円	欠の上公民館
11月6日(水)		井細田(41区～44区)	井細田公民館

※希望者は電話で申し込んでください。
なお、当日の注意事項は次のとおりです。
1、朝食を絶対にたべないこと。
2、水、お茶、牛乳などを飲まないこと。

◆婦人（子宮）がん集団検診（申込制）
対　象　35歳以上の婦人
受付時間　午前は10時から
午後は2時から

月	日	地区	場所
10月17日(水)	午前	38区・39区・41区～44区	井細田公民館
	午後	東蓮地区一円	軽費老人ホーム

※希望者は電話で申し込んでください。

◆乳児（ワカ月児）健康診査
対　象　昭和49年3月生まれの乳児
（橋地区は2・3月生まれの乳児）
午後1時30分～2時30分

月	日	会場
10月14日(月)		橘支所
10月15日(火)		下府中公民館
10月16日(水)		国府津支所
10月18日(金)		衛生会館
10月21日(月)		堀之内公民館
10月22日(火)		尊徳記念館
10月23日(水)		衛生会館
10月24日(木)		衛生会館

◆小児3ひ生ワクチン（急性灰白髄炎）投与
対　象　生後3カ月～1年6カ月までの赤ちゃん
時　間　午後1時30分～2時30分

日	時間	会場
10月11日(金)		井細田公民館
		新玉小学校
		国府津小学校
		尊徳記念館
		豊川公民館
10月14日(月)		下府中公民館
		町田公民館
		酒匂中学校
		下曽我公民館
10月15日(火)		市体育館(市役所)
		片浦支所
10月16日(水)		富水小学校
		橘公民館
10月22日(木)		市体育館(市役所)

◆今月の献血会場

月	日	時間	会場
10月5日(土)		午前10時～午後3時	ナック駐車場(街頭献血)
10月24日(木)		午前10時～午後3時	明治製菓株式会社小田原工場
10月30日(水)		午前10時～午後3時	カネボウ化粧品株式会社小田原工場
11月2日(土)		午前10時～午後3時	ナック駐車場(街頭献血)
11月7日(木)		午前10時～午後3時	日産自動車販売株式会社小田原営業所

※各会場とも正午から1時まで昼休みとなります。

富水小の佐々木君

県一健康優良児に

去月末日、県内の高校体育・開催されました。この事業は、この事業を通じて、昭和49年度の第一回県健康優良児審査会が、かながわ県庁会議室で、富水小の佐々木君が、心身とも健康で健全なるひとびとの、健康増進を図り、健康思想の普及を目的として、毎年、県内開催されているものです。

当日の審査員、県内各関係の代表者、県体育協会理事、県教育委員会事務局、県体育課、県学校保健会、県医師会、県歯科医師会、県薬剤師会、県栄養士会、県保健所、県教育委員会、県体育課、県学校保健会、県医師会、県歯科医師会、県薬剤師会、県栄養士会、県保健所、県教育委員会事務局

話題の広場

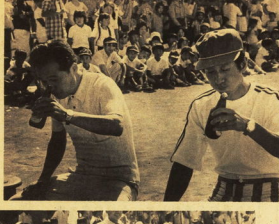

一いくら好きでも単飲みはどうも

一笑うけどわたし真剣よ

↑隣りのおくさんがんばれ

←勝手に笑っちゃだめ

↑相手もやるなー

健民祭盛ん

地域の人々の体力づくりと親睦を図るのが健民祭。九月中旬から十月上旬に実施するのは、農閑期でもあり気候も絶好だから。

この日、難しいことはとりかんくんなんが集って汗を発散させればおのずからその目的は達成できようというもの。

はじめは多少の遠慮があるものの、プログラムの進行にしたがって、しだいに隣人の安さを発揮。

対抗意識もちっぷりあって、旗を振り手をたたいての声援は、広い校庭に終日こだま。

おしらせ

身障者は無料 天守閣の入場

天守閣では、市内の身体障害者手帳交付時の方が天守閣で入場する場合、無料扱いとすることにした。

相模原市民以外の障害者の方の場合は、入場料の半額を負担願います。

相模原市民以外の障害者の方の場合は、入場料の全額を負担願います。

いずれの場合も、手帳のいずれかの提示願います。

なお精神障害者については、県からの療育手帳交付されたかたが対象となります。

なお、障害の内容などの詳細については、県の療育手帳交付要綱参照願います。

合同総合相談のご利用を

十月十二日から十五日まで行う合同総合相談期間になるべく国・県・市及び市民三町が協力して合同相談を開催します。

当日は相談員として各関係官庁、まつ公社公園に対する関係官庁等、また市相談員の職員や行政相談委員の方々が相談にあたります。

相談内容は、税・市会社公園関係、税・法人関係、税・法人関係、税・法人

家族ぐるみでどうぞ

第5回体力つくり歩行測定会

教育委員会では、それぞれ工夫して郷土づくりをしているようです。

今年は、各人が自分の体力に応じて選択して、健康増進（体力）を確保して、日常活動の基礎体力を作る事のないようにどうぞ。

どうぞみなさん、誘いあってご参加ください。

○日　時　十月十五日（日）

○集合場所　文化講堂

○内　容　教育委員会役員による体力測定

○参加者　一般

○そ　の　他　健康増進、体力つくりに関する情報

○申込先　教育委員会体育課

電話（三四三四）

こんにちは!!「青少年スポーツクラブ」です

鴨宮幼稚園柔道部

休日の朝は元気よくあいさつ。年間のスケジュールを、開催きめるのは、ありますが、それぞれ同じ休日の日に、ということで、各種大会の日にちまでは、各人自分の休日に合わせて、各種大会参加者を、市内青少年育成会連合会（略称）から始まり、次に、市内青少年育成会連合、市内青少年育成会、学校、そして、いよいよ、各種大会の順番となります。

だれでもおやスポーツ会（年間）

だれでもおやスポーツ会（年間）

だれでもおやスポーツ会（年間）

知恵遅れの子に理解と愛情を

今年の四月一日に新設された知恵遅れ児学級に、二人の入級生がありました。初めは戸惑い気味でしたが、次第に慣れ、元気に学校へ通うようになりました。

先生方の熱意もあってか、この頃では、学級の雰囲気も明るくなってきました。

この二人の子供さんの問題は、家庭環境の影響もあるようです。

お母さんは、二人の子供を育てながら、生活のために、夜の仕事をしています。

お父さんは、ある会社に勤めていましたが、ある事情で、会社を辞めてしまいました。

お父さんは、毎日、家にいるのですが、何もせずに、ぶらぶらしているようです。

お母さんは、お父さんに、仕事をさせようと、いろいろ、説得しているようです。

お父さんは、この頃、ようやく、仕事をする気になったようです。

先生方の熱意もあってか、この二人の子供さんは、学校へ通うのが、楽しいと申します。

しかし、まだ、学校の雰囲気に、馴染めない