

国民年金で明るい老後

市民の加入は三万四千人

男七十歳、女七十六歳、これがわが国の平均寿命です。むかしにくらべて著しく寿命が伸びましたが、人口も高齢化しました。そこで、老後をしあわせに過ごしたいというだれもの願いに対し、働けなくなったときに年金を受けられ、安定した生活ができるようにしようというのが、国民年金制度です。昭和三十六年にこの制度はスタートしましたが、現在は三万四千人の市民が加入し、四十六年四月からの支給開始によって、二千人が受給しています。だれにも必ずおとずれる老後のために、国民年金制度を理解し、みんな育ててみましょう。

強制と任意

拠出年金

を対象に、老齢、障害または死亡に対し給付するのが「国民年金」なのです。この「国民年金」は、拠出制年金を基本とし、それに無拠出の福祉年金を併用しています。拠出年金とは、年金制度の趣旨のとおり、若い時に保険料を積み立てていく、年をとってから年金を受けようというものですが、福祉年金は、国民年金制度ができた当時、高齢であったりして、拠出年金の要件に該当しなかった人が対象で、保険料を積み立てなくても給付されるものをいいます。

国民年金(拠出)の種類

Table with 3 columns: 種類 (Type), 該当 (Eligibility), 年金額 (Benefit Amount). Rows include 老齢年金, 障害年金, 母子年金, 準母子年金, 遺児年金, 寡婦年金, 通算老齢年金, 死亡一時金.

有利なみんなの制度

「年金制度」とは、若いうちに少しずつお金を積み立て、年をとった年金を受けるという仕組みのものです。こうした年金制度のうち、厚生年金保険、船員保険、各種共済組合などの適用を受ける会社員や公務員を除いた、農林業、漁業、自営業者などに従事するほとんどの人が加入し、自分も希望して加入する「任意加入」があります。強制加入は二十歳から六十歳までの人で、厚生年金保険や船員保険、各種共済組合などの年金制度に加入していない人は、すべて国民年金に加入しなければなりません。任意加入はサラリーマンの奥さんなど、公の年金制度に加入している人の配偶者が希望で加入できる場合があります。

物価にスライド

現在の物価の変動が激しく、物価があがったり、下がったりして、年金の価値が下がると、暮らしを支える年金はほとんどなくなってしまいます。そのため、国民年金(他の年金は算定基礎が異なる)の年金は算定基礎が異なる。毎年、物価の変動に応じて自動的に年金の額が調整されます。この調整は、前年の物価指数が、前年を比べて五パーセント以上上がったとき、五パーセント以上下がったとき、物価の変動に応じて自動的に調整されます。

年金の通算

年金制度は、一定期間(国民年金は二十五年納付、その他の年金は二十年加入)によって、老齢年金が支給されることになっており、その間、国民年金の納付が不足しているとき、他の年金の納付期間を国民年金の納付期間と通算して、老齢年金が支給される場合があります。この通算は、国民年金の納付期間が不足しているとき、他の年金の納付期間を国民年金の納付期間と通算して、老齢年金が支給されることになっており、その間、国民年金の納付が不足しているとき、他の年金の納付期間を国民年金の納付期間と通算して、老齢年金が支給される場合があります。

ここが聞きたい 質問箱

◎保険料の納め方は 三ヶ月に一回(四・七・一〇・一三)に納付書が出され、自治会がそのままとめませんが、個人で納付する場合は、市の指定金融機関に納めてください。 ◎年金をもっと多くもらいたい 附加年金に加入すると、年金額は多くなります。保険料を月額四百円以上積み立てたことになり、加入期間の短いかたにも適用されます。 ◎苦しくて保険料が払えません 生活が苦しくて保険料の納められない人のために保険料免除制度があります。保険年金課か支所に相談してください。ただし任意加入者は適用されません。 ◎住所が変わりました 住所や氏名が変わって、市民課に届出を済ませ、納付書が送られてくるのを待ちます。 ◎なにか特典はありますか みなさんが保険料を納めたとき、その半額相当を国が上積みして、将来の給付に備えます。税金を控えることができます。 ◎国民年金制度について 国民年金制度は、年金の全額を国が負担し、掛金がありません。所得の多い人は受給できませんが、従前に比べて現在は制限額も大幅に緩和され、百人の申請のうち、

福祉年金

福祉年金は、年金の全額を国が負担し、掛金がありません。所得の多い人は受給できませんが、従前に比べて現在は制限額も大幅に緩和され、百人の申請のうち、



明るい老後のための年金証書

しるべき世を灰にしてはならない

11月26日～12月2日 秋の火災予防運動

今年も残りところあと二カ月たらずになりましたが、例年火災の発生件数は十二月から三月にかけて夏期の二倍以上も増加します。それは、せわしい生活の中でストーブやこたつの暖房器具の使用が多くなり、これらの器具の取り扱いは不注意なとあわせて、寒さのため、「つい寝たばい」といふように、火に対する注意が薄れるためです。

◎家庭における安全点検
老人、幼児、病人の就寝場所の点検
たばこの投げ捨て、寝たばいの防止
消火用具の準備
◎職場における防火点検
火気使用場所の整理、整頓
通報連絡の徹底
◎消防設備の使用法の習熟と訓練の実施

トから発生しています。また、火災による死者も年々と多くなって、九百九十七人のうち建物火災による犠牲者は実に七百四十八人を数えて全体の七五パーセントに達しています。誰も自分の家から火事になるとは思っていないものですが、そんな「心のスキ」を火魔はねらっているのです。

3火を使う器具を、カーテン、ふすまなどの燃えやすいものの近くで使うことはありませんか。4ほんのちよっとの買物...などとレンジやストーブの火を消さずに外出することはありませんか。5いざというときのために、老人

や子供を安全な場所に寝かせていますか。6家のまわりにある燃えやすいものは整理されていますか。7たき火をするときは、消火バケツなどの準備をしていますか。8灯油などの危険物は安全な場所に保管していますか。9プロパンガスのボンベは傾けないように鎖などで固定してありますか。10家族で火災や地震のときどうするか話し合っていますか。11防火につきましても、どしどし消防署に御相談ください(電話(02)二五二一)



昭和49年度小田原市戦没者慰霊祭

戦没者の慰霊祭
10月16日、市民会館で、昭和49年度小田原市戦没者慰霊祭が遺族会、在郷軍人会、傷痍軍人会などの協力奉仕のもとに行われました。この日、会場には県知事、県会議員など多数の来賓をはじめ、遺族など1300人が参列し、本市関係戦争犠牲者2850余柱のめい福を祈念するとともに、平和への思いを新たにして、郷土の発展を祈願しました。

住民基本台帳に登録を
成人該当者へ

『あなたの家は安全ですか』
今年の上半年(一月～六月)に全国で発生した火災件数は、四万三千九百四十四件で戦後最高を示した。昨年と同じ時期とくらべて、二千人も多くなっています。このうち建物火災は約半数を占めており、そのほとんどが一般住宅やアパートです。

本市では来年一月十五日の「成人の日」に市民会館大ホールで、成人該当者を一堂に集めて成人式を行います。成人該当者は、次のとおりです。
成人該当者、次のとおりです。
成人式典後の記念講演として、引続き本市にお住まいの

ルを獲得した男子バレーボールチーム監督の松平康隆氏を予定しています。
※問い合わせ先 市青少年課
電話(02)二二一内線青少年課

新村三郎さん
文部大臣表彰
十一月九日、宮崎市で開かれる第二十四回全国学校保健研究大会で、学校保健に功績がありました。
富水地区自治会連合会 代表 戸塚高治
金子利治
◎県知事表彰
武田良作 戸塚高治 小暮行夫

はくの学校 わたしの学校

16 城山中学校

Table with school statistics: 21,091 square meters for ground area, 3,709 for building area, 809 students, 21 classes, and 40 staff members.

記事・写真
生徒会総務部



学校生活で一番楽しい行事は、文化祭と運動会です。私たち生徒会総務は、この二つの行事に総力をこめて取り組んでいます。
特に十月十一日、十二日の文化祭を成功させた私たちは、今、ほっと安堵の胸をなでかかっています。今年のはじめは「ついで」とい、すばらしいハートに耳をこきり、自主的に活動するよう

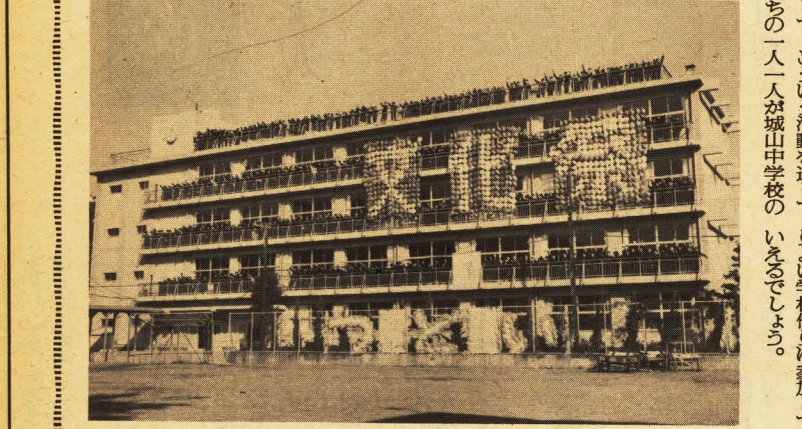

城山中学校の文化祭

杉山米吉さん
厚生大臣表彰
国民年金も年々充実され、市民の福祉の向上に寄与してきましたが、十月二十三日、小田原市民会館で国民年金法施行十五周年記念神奈川県大会が盛大に開かれました。

新村三郎さん
文部大臣表彰
十一月九日、宮崎市で開かれる第二十四回全国学校保健研究大会で、学校保健に功績がありました。
富水地区自治会連合会 代表 戸塚高治
金子利治
◎県知事表彰
武田良作 戸塚高治 小暮行夫

消費生活モニター
物価調査の結果

市生活物資緊急対策本部が、市消費生活モニター60人をお願いして実施しています物価調査の10月分の結果がまとまりました。この調査は3カ月ごとに品目を変更していく関係で8月から表の5品目で調査を行っています。

※調査方法について
1.調査はモニターの方々の地元を中心に店頭販売価格を調べていただきました。
2.各品目共、銘柄によって価格はそれぞれ異なりますが、ここでは市内で販売されている商品について、銘柄に係なく載せてあります。
3.調査は毎月初旬となっています。

Table showing price survey results for 8 months to 10 months. Columns include item name, month, average price, highest price, and lowest price. Items include oil, detergent, sugar, and butter.

今月の納税
固定資産税
都市計画税
第3期分
納期限は11月30日(土)です。税金は納期限内に納めましょう。

ご相談に応じます
「税を知る週間」
税務署では11月11日(月)から17日(日)までの間、「税を知る週間」として次のようなことを行いますので、お気軽にご利用ください。
◎この期間中、毎日、税務相談所を1階事務室内に開設、ご相談に応じています。
◎11日(月)、12日(火)の午前10時から午後3時まで横浜銀行小田原支店内に税務相談所を設置して、ご相談に応じています。

- List of names: 知久八郎, 小沢明, 渡辺一郎, 竹内芳吉, 田中賢, 門松時次郎, 細谷米蔵, 鈴木晋治, 野地賢吉, 山崎満, 鈴木敏範, 浦井千里, 鈴木, 田崎司, 原宗裕, 木留吉, 木曾俊雄, 中嶋幾二, 田正作, 幸坂喜一郎, 浅田章, 指

# みなさんの健康コーナー

お問い合わせ………  
衛生課(22)1111へ



### ◆3種混合予防接種(百日ぜき・ジフテリア・破傷風)

対象 (1期)生後3カ月から6カ月までの赤ちゃん  
時間 午後1時30分～2時30分

月 日	会 場
11月28日(木)	井細田公民館
	尊徳記念館
	国府津小学校
11月29日(金)	城内小学校講堂
	豊川公民館(支所)
	橘公民館(支所)

※2期に該当される赤ちゃんは1期の3回目をすまし、1年から1年6カ月までのかたで個人通知を出しませんのでご注意ください。当日、母子手帳をお持ちのうえ近くの会場へおいでください。なお赤ちゃんの体温は必ず測ってきてください。問診票は会場に準備してあります。

### ◆乳児(7カ月児)健康診査

対象 昭和49年4月生まれの乳児  
時間 午後1時30分～2時30分

月 日	会 場
11月19日(火)	尊徳記念館
11月20日(水)	衛生会館
11月21日(木)	衛生会館
11月25日(月)	堀之内公民館
11月26日(火)	国府津支所
11月27日(水)	下府中公民館(支所)
11月28日(木)	衛生会館

### ◆今月の献血会場

月 日	時 間	会 場
11月16日(土)	午前10時～12時	16区自治会 万年公民館
	午後1時～3時	17区自治会 浜町公民館
11月30日(土)	午前11時～12時	市職員その他 学校給食センター
	午後1時～3時	15区自治会 潮公民館
12月7日(土)	午前10時～午後3時	小田原街頭献血 ナック駐車場
12月10日(火)	午前10時～午後3時	小田原報徳自動車 株式会社
12月11日(水)	午前10時～午後3時	株式会社 園池製作所

※各会場とも正午から1時まで昼休みとなります。なお都合により会場を変更する場合がありますのでその際は衛生課へお問い合わせください。

### ◆秋の幼児歯科検診

対象 生後1歳～2歳児  
時間 午後1時30分～2時30分

月 日	会 場
11月11日(月)	久野公民館
11月12日(火)	小田原保健所
11月13日(水)	橘支所
11月14日(木)	下曾我公民館(支所)
11月15日(金)	下府中公民館(支所)
11月19日(火)	新玉小学校
11月20日(水)	酒匂中学校
11月21日(木)	尊徳記念館
11月22日(金)	足柄小学校
11月25日(月)	小田原保健所
11月26日(火)	桜井小学校
11月27日(水)	国府津小学校
11月29日(金)	富水小学校
11月30日(土)	豊川支所

※当日、どこの会場でも受診できます。

### ◆胃がん集団検診(申込制)

対象 40歳以上のかた(ご希望によってそれ以下でも受け付けます)  
定員 100人をこえた場合は他の会場を受けていただくことがあります。

受付時間 午前8時から  
ただし、11月22日極東精機株式会社は午前10時頃から

月 日	地 区	場 所
11月14日(木)	桜井支所管内	尊徳記念館
11月22日(金)	中町今井地区	ヤギシタ電気株式会社
		極東精機株式会社
11月28日(木)	今井地区	カネボウ化粧品 小田原工場
12月6日(金)	久野地区一円	西武ポリマ化工KK

※希望者は電話で申し込んでください。なお当日の注意事項は次のとおりです。  
1.朝食を絶対にたべないこと。  
2.水・お茶・牛乳なども飲まないこと。

### ◆婦人(子宮)がん集団検診(申込制)

対象 35歳以上の婦人  
受付時間 午前10時から午後1時から

月 日	地 区	場 所
11月19日(火)	午前 豊川地区一円	豊川公民館
	午後 桜井地区一円	尊徳記念館

※希望者は電話で申し込んでください。

## 麻薬・覚せい剤の追放にご協力を

11月は麻薬・覚せい剤の乱用を防ぎ特にこれらから及ぼす交通事故、各種

の犯罪をなくす運動を実施中です。県内では昭和44年8件、45年29件、46年16件、47年313件、48年625件と倍増し一般階層にも乱用が浸透しはじめました。これら覚せい剤中毒のおそろしさを認識し、追放運動に協力をお願いします。



交通安全ポスターきまる

## 前羽小学校5年 峯尾くんの作品

(本町小一年)服部さゆり(大窪小一年)片岡伸夫(富水小一年)岩堀明美(国府津小一年)市川明彦(新玉小一年)穂坂多恵子(下曾我小三年)小牧倫説(力石三枝(新玉小三年)神尾亮彦(下曾我小四年)鈴木清美・安藤真一(新玉小四年)石塚啓正・峯尾昭裕(前羽小五年)今村孝志(本町小五年)石塚由美・紙谷明美(国府津中二年)宮崎博美(城山中一年)

◇佳作  
穂坂瑞江(下曾我小一年)鈴木尚美・鈴木香里(町田小一年)布村佳子(酒匂小一年)大藤ちえ(大窪小一年)長谷川美保(下曾我小三年)佐須裕江(新玉小三年)小林美奈子(城内小四年)高橋満(片浦小四年)久保寺泰之(曾我小四年)遠藤泉(酒匂小五年)石原恵(本町小五年)推野美由紀(前羽小六年)杉山薫(新玉小六年)鈴木明美(鴨宮中一年)

## 第21回市民文化祭のご案内

5月1日から始った文化祭も、いよいよ終りに近づいてきました。11月中旬から最後までのご予定をお知らせします。

回数	内容	会場	日程	会場
第28回	市民演劇祭	小田原地区高校演劇連盟	11/16(土)～11/17(日)	大ホール
第20回	高校美術展	小田原市内高校美術連盟	11/14(木)～11/17(日)	小ホール
第6回	老人作品展	小田原市老人クラブ連合会	11/14(木)～11/16(土)	展示室
第4回	琵琶演奏大会	小田原琵琶協会	11/24(日)	小ホール
小田原少年少女合唱隊	クリスマスコンサート	小田原少年少女合唱隊	12/7(日)	大ホール

## 農業まつり

月 日 11月23日(土)・24日(日)  
場 所 市体育館・水之公園

- 農産物展示会 ○ 畜産共進会
- 子供もちつき会

(ついたもちは、子供さんにさしあげます)  
○ 即売会  
野菜 みかん ゆず 柿 植花木 花 鉢物  
たまご きのこ類 梅干 はちみつ 竹細工等  
即売します

主 催 小田原市  
小田原市農業まつり運営委員会  
小田原市畜産共進会運営委員会

## 市民劇場第60回公演 第5回県民音楽会

# 東京都交響楽団演奏会

指揮：伴 有雄  
《ウイーン音楽の夕》  
シューベルト 「アルフォンソとエストレルラ」序曲  
モーツァルト 交響曲 第35番二長調「ハフナー」  
○休 憩○  
ス ッ ペ 「詩人と農夫」序曲  
ヨハン・シュトラウス a ワルツ「芸術家の生涯」 b ピツィカート・ポルカ  
c 風車のポルカ d ワルツ「酒・女・唄」  
ヨーゼフ・シュトラウス ワルツ「我が生涯は愛と喜び」

12月10日(火) よる6時30分開演 小田原市民会館大ホール

●入場無料ですが、ご希望の方は往復はがきでお申込み願います。  
小田原市本町1-5-12 TEL 22 7146 主催 小田原市民会館事業協会・神奈川県立音楽堂

## 市民劇場第59回公演

ソ連最高の歌手!!

# リュドミラ・ジーキナ

ソ連最高の人気を誇る民謡歌手!(ソ連邦人民芸術家)  
演奏=ウラジミール・ペテリン指揮・ロシア民族楽器合奏団  
〈プログラム〉ロシア民謡=トロイカ、カリンカ、哀歌、カチューシャ、リヤザンのマドンナ、よもぎ、霧氷等々

11月30日(土) 夜6時30分 小田原市民会館大ホール

前売開始 10月20日(日)市民会館2階事務室  
A ¥3,000 / B ¥2,700 / C ¥2,000 / D ¥1,500  
お問合せ 市民会館 TEL 22-7146(代)

主催=小田原市民会館事業協会

# 話題の広場



→歩く前に準備体操



↑小田原駅前参加者確認

## 澄んだ秋に市民ハイク

秋は絶好のハイキングシーズン。澄みわたった空の下、遠く連なる山々を眺め、深呼吸の二つもすれば、腹の中まで洗われるよう。すきをわけ、山路を進み、吹き出す汗も心地よく、五時間の行程はたっぶり歩いたというのが実感。

バス二台に分乗し、おもいおもしろい服装で参加した百人は、四歳から七十歳と幅広い。暮れゆく山中湖畔をあとにしたこの市民ハイキング、すでにこととして三十一回。



→空カンはつぶしてごみかごに



↑旗を先頭にすすきの原を行く



→多少つかれました



## おしらせ

### 有権者のみなさんへ

住民基本台帳への届け出は、お済みでしょうか。市外から転入された方や市内で転居された方は、十四日以内に届け出ることが住民基本台帳法に定められています。

来春には、県知事、県議会議員及び市議会議員の選挙がおこなわれます。

市内に住んでいても住民基本台帳に三ヶ月以上(選挙があるときには選挙管理委員会が定める選挙人名簿登録の基準日からさかのぼって三ヶ月以上)記録されていないと選挙人名簿に登録されず、選挙のとき投票することができません。また住民基本台帳への届け出をしていない方は、市民課または各支所へ届け出をしてください。

五日まで市税年末滞納整理期間がはじまります。建物の増改築などによることとなりますが、この戸番は、遠方からの訪問者や郵便物の配達などの配達目標となるものではないので、もし戸番標の付いていないご家庭がありましたら都市計画課庶務係へお越しください。無料で差し上げます。

### 庁舎建設事務局が移転

九月から庁舎の建築が始まり、事務局は現地に移転しました。

移転先 狹窪三〇番地  
電話 〇八一九四

### 代理人選任届で印鑑証明を交付

市で交付する印鑑証明書を代理人で受領する場合、委任状でなくても代理人選任届を提出していただければ交付します。

この代理人選任届には、収入印紙を貼る必要はありません。用紙は半紙の四つ切くらいの白紙又は便せん等で、必ず委任者本人がお書きください。

### 戸番標を付けましょう

市では、昭和四十一年から住居表示を順次行っていますが、最近戸番標のついていない家屋がみう

### 市税の年末滞納整理にご協力を

本市の納税成績は、日ごうから市民のみならずの深い理解、協力と納税貯蓄組合等の尽力による今年好成績をおさめ、公共施設の整備などに大きな成果をあげています。

そこで市では、ことしより納税成績をあげるため、十二月十二月一日から

### 代理人選任届

所名 住氏 年月日  
代理人の 生年月日

私に係る印鑑証明書(通)交付申請につき上記の者を私の代理人に選任しその権限を委任したことを届けます。

昭和 年 月 日 所名  
委任した者の 住氏 殿

小田原市長

### 母子家庭に就職支度金など貸付け

母子家庭のお子さんの就職又は就学等に際して、お気軽にこの制度をご利用ください。

「申込方法」

1. 必要書類  
申請用紙は福祉事務所にあります。その他に卒業見込証明書、戸籍謄本、保証人の住民票、保証人の印鑑証明が必要です。
2. 申込場所  
城内四番二〇号  
福祉事務所厚生係
3. 受付

十二月一日から(十二月、一月中に申請される)と支度金は三月中に受けられ、これらの貸付金については、福祉事務所厚生係(電話〇二二一)の母子相談員にご相談ください。

資金名	内 容	貸付限度額	据置期間	償還期間
就職支度金	就職するために必要な洋服・履物等を購入	五五、〇〇〇円	一年	五年以内
修学資金	高等学校及び大学に就学するための授業料・書籍代・交通費等	高校 六〇、〇〇〇円 大学 一〇〇、〇〇〇円	六カ月	十年以内
就学支度金	高等学校・大学・各種学校の入学にあたって必要な資金	高校 三〇、〇〇〇円 大学 四〇、〇〇〇円	六カ月	十年以内
修業資金	事業を開始又は就職するために知識技能を習得するに必要な資金	月額 九、〇〇〇円	六カ月	五年以内

# 優勝

## ドリアン・下曾我・千代 秋の婦人バレーボール



3会場で行われた婦人バレーボール

また、日頃の猛練習ぶりを発し、各試合とも好ゲームの連続でした。  
なお成績は次のとおりです。  
Aブロック優勝 ドリアンクラブ  
(新玉) 準優勝 足柄クラブ(足柄)  
Bブロック優勝 下曾我クラブ  
(下曾我) 準優勝 穴部(富水)  
三位 高田(上府中) Cブロック優勝 千代(上府中) 準優勝 桜井(桜井) 三位 国府津小P(国府津)

## ロードレースの参加者を募集

市教育委員会、市陸上競技協会では、第六回小田原市ロードレースを行います。新たに婦人の部を設けました。ふるって参加ください。  
◇期日 十月十五日(日)午前十時スタート  
◇コース 大同毛織小田原工場周辺  
◇種目と距離 中学生の部 個人 三千五百メートル  
一般の部 個人・チーム 六千メートル  
二部 個人 一万二千米  
三部 個人(二十歳代) 三千五百メートル  
四部 個人(四十歳代) 三千五百メートル  
五部 個人(婦人) 三千五百メートル  
◇チーム編成 チームレースは二代表 堀之内八〇 倉持三郎

## 最近の世相を反映 創意工夫展と科学展

市と教育委員会等の共催で、第二十四回児童生徒創意工夫展と科学展が十月十日から十二日(科学展は九日から十二日)まで市民会館で開かれ、連日小・中学生など多数の参観者でにぎわいました。出品点数は、創意工夫展が三百八十九点、科学展が三百五十九点で、廢物を巧みに利用し創意工夫意欲に満ちた作品、自然の観察記録や生物の生態、最近問題になっている地学(地震)を調査研究した作品が数多く展示されました。本市関係入賞は次のとおりですが、これら入賞作品のうち創意工夫展関係の二十点は、十一月二十五日から二十九日まで横浜ステーションビルで開かれる県主催の創意工夫展に出品されます。



子どもの姿が目立つ展示場

定めます。  
◇参加料 一般(高校生以上) 一人二百五十円  
中学生一人 五十円  
◇申込み 十二月五日(木)まで 教育委員会体育課(市民会館六階)へ  
◇その他 詳細は体育課(電話三三三三三三)へ

(三年) 相川和雄・青山雅嗣(鴨三年) 加藤淑子(白山中三年) 宮中三年) 有賀陽子(泉中一年) 鈴木啓之・三宅武・平山康弘・酒川弓・村木何久子・田沢浩二・姫野盛次・河野さゆり・古怒田敦子 井ノ口順次郎・三下哲也(鴨宮中一年) 家垣嘉浩(鴨宮中一年)

## こどもたちは 「青少年スポーツクラブ」です

## 東富水ソフトボール スポーツクラブ

三月末日お別れ会  
十月結成大会、対外試合

昭和四十六年十月十七日結成。域に審判員と指導者を始め、われわれは「わたくしは何事にも努力し、小学校の先生方の熱心な協力もあって強い人になる」ことを誓い、スポーツを通じて、小学生ならざるや、リターとなって子どもが、スポーツを通じて、小学生ならざるや、リターとなって子どもが、仲間を重んじ、その目的を達成することを目的としました。  
会員は、小学校四年生以上を募り、日頃スポーツを愛好する児童や、一方ではボールを握ったことのない児童に呼びかけました。体力づくりと技術的練習を重ね、四月七日の市予選もソフトボール大会にはこの中から選手をおく、まきかと思っていた無欲の優勝を果たしました。  
四十七年四月十八日、四十八年四月十八日、四十九年三月二十三日、五十名、増減こそあれ、幸い地



練習前の基本体操

- ◆優秀賞 永島茂(本町小一年) 梅本和靖(矢作小五年) 野村雅弘(白山中一年) 小沢明夫(国府津中一年)
- ◆優良賞 植島ゆみ(本町小一年) 前野奈美(矢作小一年) 稲永香織(下曾我小二年) 内田昌孝(本町小三年) 松永陽子(矢作小三年) 青木恵(早川小四年) 柳川智則(下曾我小五年) 村田一也(桜井小六年) 曾我潔(城山中二年) 飯田政美・奥津良一・野地武(橋中二年) 永井茂樹(千代中二年) 耶山泰(城山中三年)
- ◆佳作賞 石井則一(桜井小二年) ほか十九点
- ◆学校賞

## 今月のスポーツ行事

期日	行 事 名	時 間	会 場
2日(土)	小田原市少年サッカー大会	午後2時30分が	城山陸上競技場
3日(日)・4日(月)	小田原市少年サッカー大会	午前9時が	城山陸上競技場
3日(日)	月例マラソンと陸上競技を楽しむ会	午前9時が	城山陸上競技場
3日(日)	テニスを楽しむ日	午前10時が	城山庭球場
3日(日)・10日(日)・17日(日)・24日(日)	小田原地区一般サッカーリーグ戦	午前9時が	酒匂川スポーツ広場
4日(月)	八幡杯争奪シングルス大会	午前9時が	城山庭球場
4日(月)	小田原市中学校新人野球大会	午前9時が	城内野球場
10日(日)	小田原硬式卓球団体選手権大会(一般高校)	午前9時が	市体育館
10日(日)	西湘地区中学校軟式庭球大会	午前9時が	城山庭球場
10日(日)	関東壮年野球大会	午前9時が	城内野球場
17日(日)	神奈川県高校女子新人軟式庭球大会	午前9時が	城山庭球場
17日(日)	小田原地区中学校バドミントン選手権大会	午前9時が	市体育館
17日(日)・23日(土)・24日(日)	小田原地区秋季野球大会	午前9時が	城内野球場
23日(土)	西湘地区高校新人軟式庭球大会	午前9時が	城山庭球場

## 第12回図書館教養ゼミナール

- ◎ テーマ 「小田原地方の発展に貢献した先覚者」
- ◎ 会場 図書館2階会議室
- ◎ 開講時間 午後1時30分～3時30分
- ◎ 定員 50人(先着順受付)
- ◎ 講師および日程
- ◆11月9日(土)：第1講座 「山口佐七郎と小田原中学校」 ～自由民権期の小田原教育～  
白山中学校 校長 甲辰会 会長 高田 稔さん

- ◆11月10日(日)：第2講座 「川口広蔵と荻窪堰」  
本町小学校 教諭 図書館古文書調査員 内田 清さん
- ◆11月16日(土)：第3講座 「白川洗石と箱根木工芸」  
県工芸指導所 所長 露木 保さん
- ◆11月17日(日)：第4講座 「酒匂川と田中丘隅」  
横浜市史編集室 石井 光太郎さん

## 第15回郷土作家の美術展 上垣候鳥さん回顧展

会期・11月5日(火)～10日(日)

会場・図書館 2階会議室

主催 小田原市立図書館  
西相美術協会

今月の行事

Table of monthly events including '市民会館' (Citizens' Hall), '小ホール' (Small Hall), '児童文化館の行事' (Children's Cultural Center Events), and '自動車文庫' (Automobile Library).



あなたのこえ わたしのこえ

蛇口の取替えは 家庭で... 七月に水道管の取り替えがあり...

Form for snake replacement request with fields for name, address, and phone number.

蛇口の取替えは... 蛇口の取替えは、蛇口の構造が...

水道工務課... 水道工務課は、水道管の修理や...

国道一号線は 四十キロに... 国道一号線は、最高速度を四十キロに...

善意の寄託金品

Table listing donated items and amounts, including '酒井徳造' (Sakai Tokuzo) and '森チエ子' (Mori Chieko).

児童文化館の行事... 児童文化館では、毎月行事を開催...

山の生物をたずねる会... シダが中心... 郷土文化館では、館外活動を...

県民ホール開館の記念行事... 県民ホールが来年1月17日に開館...

11月の市民相談ご案内... 相談内容、相談員、来月の予定...

秋の城址公園 (Autumn Castle Park) advertisement featuring菊花展 (Chrysanthemum Exhibition) and 盆栽展 (Bonsai Exhibition).

火災予防シリーズ (Fire Prevention Series) advertisement with tips on handling dry grass and preventing fires.

11月の市民相談ご案内 (November Citizen Consultation Guide) with a detailed table of consultation topics and staff.