

冬は警戒の季節

二月に急増する脳卒中

中年以降は特に注意

脳卒中・がん・心病といえは昭和三十三年以来、わが国の死亡順位の上位を独占する「死のトリオ」です。

これらは成人病と呼ばれ、働き盛りの四十歳代から急速に増加していくもので、人口構成の老齢化にともなう、成人病による死亡は、今後ますます多くなるといわれています。

この中でも脳卒中は、外国と比較すると著しく高く、外国の中でも高いオーストリアとくらべて、男で約二倍、女で約一・五倍となっています。

そして、脳卒中は高血圧と深い関係にあり、寒さが血圧を高める動機となっているため、冬は警戒の季節といえることができます。

また、中でも毎年二月が脳卒中による死者の最高を記録しますので、特に十分な注意が必要です。

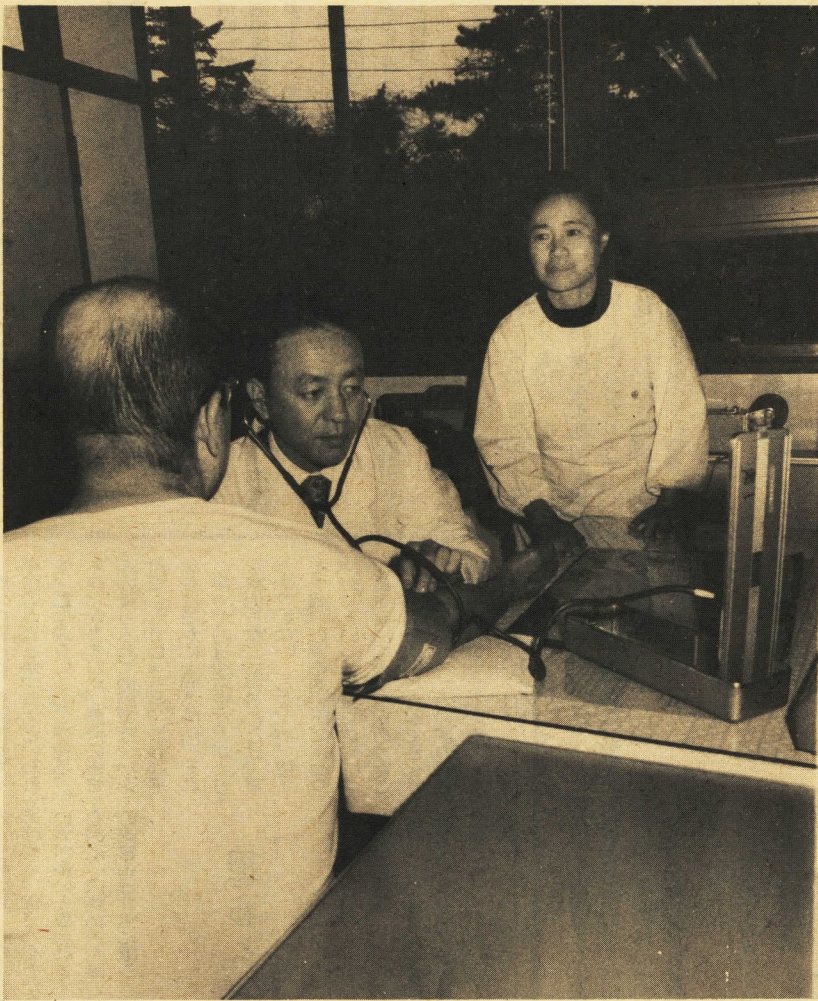

血圧測定はできるだけひんばんに

「きのうまではバリバリ仕事をやっていたが、家族からはたのしい一家の柱とたたえられていた人が、きょう突然に倒れ、そのまま帰らぬ人となってしまった」

このように、自覚症状がないまま、脳卒中の危険を知らずにいて突然倒れる人が意外に少なくありません。

脳卒中は、脳の急性の血液循環障害によっておこるもので、これには脳出血、脳血栓、脳塞栓とに分けられ、それぞれ異なる原因と経過をたどります。

脳出血は、脳の動脈に硬化があり、血管が弱くなっているところに、血圧が急に高まり血管が破れて出血をおこすものです。

脳血栓は、脳の動脈が血液の凝固物質で詰まることになり、年と共に血がとろとろになり、その血管が詰まることになり、脳卒中を引き起こします。

自主的に健康管理を

血圧をあげぬ注意

一口に予防や治療といっても、これには本人が自分の健康を守るという強い意志と努力が必要です。

が、あわせて家族全体の健康として協力しなければ成果はあがりません。

つまり、日常生活や食生活を本人の努力と家族の協力によって正しく行い、互いに支え合っていくことが大切です。

脳卒中で倒れているか具体的なことを考える必要ですが、この調子にあわせて散歩、軽い体操などの点について、小田原保健所保健予防課長の鈴木医師は次のようなことを守ってほしいといっています。

◇ 日常生活の注意

成人病にかかりやすい年齢になれば、だれでも日常生活にある程度の注意が必要ですが、高血圧や動脈硬化になった人は、一般的には早く解消することです。

つまり老化のひきおこす障害と冷にさらされるためです。このため、部屋や便所を暖かくして、寒を防ぐように心掛けることに、冬の外出は特に保温に注意することです。

機会あることに

血圧測定を

広い意味で脳卒中を防ぐには、高血圧になることを防ぐこと、つまり、定期的に自分の血圧を測定して、早期に異常を発見することが大切です。

たまたまは、気温や運動などいろいろの要因で変動しやすいので、できるだけ機会あることに測り、定まらぬ場合は、ごく少量に検査を受ける必要があります。

その結果、医師による適正な治療や生活指導によって脳卒中は予防できることとなります。

中年になってからも若い人と同じような食生活をしていないと肥りすぎになります。

高血圧の人はもちろん、健康な人でもそれなりの食生活の規制が必要とされています。

この結果、さらに精密検査を必要とする人には、小田原保健所が「簡易人間ドック」を設け、相談に応じています。

各地区の巡回日程等については、広報おたわらの「健康コーナー」に掲載してありますので、そのように機会にぜひ自分の健康状態を知ることが大切です。

年次別の主要死因

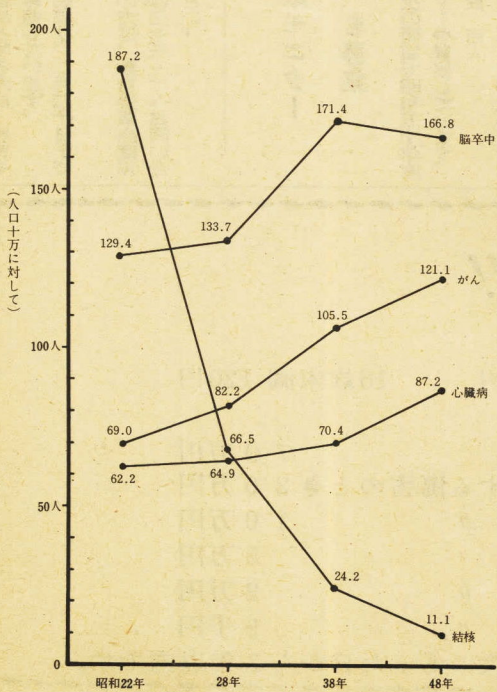

その大きな理由に塩分のとりすぎがあるといわれています。それは、食塩の成分であるナトリウムのとりすぎが高血圧の原因と考えられるからです。

このため、塩分をとりすぎないように、料理の材料、調理方法、食べ方を工夫することです。

動物性脂肪の制限
肉のあふり身などの動物性の脂肪を大量にとると、血液中のコレステロールを必ずやめるので、ある程度ひかえるほうがよいでしょう。これに反し、サラダ油など多くの植物油には、動脈硬化を防ぐ多価不飽和脂肪酸が含まれていますので、これらの脂肪を上手にとることです。

巡回検診の利用

市では、脳卒中をはじめとする成人病予防のため、各地区を巡回して血圧測定、検尿などの検査を行っています。

この結果、さらに精密検査を必要とする人には、小田原保健所が「簡易人間ドック」を設け、相談に応じています。

各地区の巡回日程等については、広報おたわらの「健康コーナー」に掲載してありますので、そのように機会にぜひ自分の健康状態を知ることが大切です。

農業振興計画が決定 積極的に土地を利用

市では、四十八年五月号の広報「おだわら」で、本市の農業振興地域が農知事から指定されたことをごお知らせしました。そしてこの指定に基づき、昨年の十二月に農業振興地域整備計画を策定し、農知事の認可を受けて決定しました。

この整備計画は、次の四つの計画からなっています。

- 一 農用地として将来とも農業上の利用を図っていくことが必要な「農用地区域」と、その区域内の土地の農業上の用途を定めた農用地の利用計画
- 二 ぼ場整備、かんがい排水施設、農道などの農業生産基盤の整備開発計画
- 三 農業機械の導入、各種の共同利用施設の整備、生産組織の整備強化についての農業近代化施設の整備計画
- 四 経営規模の拡大、農用地の集約化などのための売買、賃貸借など、農地保有の合理化を目標とした、農地等の権利取得の円滑化計画

「農用地」の決定
この農業振興地域整備計画のなかの農用地利用計画によって、農

地区名	農用地面積
片浦、早川	四三五ヘクタール
大窪、荻窪、谷津、城山、二丁目、緑四丁目、十字、久野、富水地区	四〇六ヘクタール
桜井地区	七四ヘクタール
豊川、上府中、首我、下首我、田島、国府津地区	四五六ヘクタール
前羽、下中地区	二四九ヘクタール

この「農用地」には、一 国、県の補助事業や、融資事業が集中的に行われます。二 税制上の優遇措置がうけられます。三 国有財産の利用が促進されます。四 生活環境の整備が促進されます。

これらの反面、農地転用が原則としてできません。また、農用地利用計画に従った土地利用を積極的に進めなければなりません。

詳細については、市役所農政課に農業振興地域整備計画書が備え付けてありますので、ごらんください。また、電話問合せの場合は、農政課農林係(二二二二)へおたずねください。

消防始式で表彰 一団団と九十人

消防始式で、功勞のあった消防職員と消防団員のほか、消防に協力された一般市民のかたなど一団団、九十人に表彰状や感謝状が贈られました。(敬称略)

消防始式で、功勞のあった消防職員と消防団員のほか、消防に協力された一般市民のかたなど一団団、九十人に表彰状や感謝状が贈られました。(敬称略)

消防長感謝状
消防団員感謝状
消防士感謝状
消防士感謝状
消防士感謝状

稲わらの一掃運動を

稲わらには水田や苗代を作るの付近に置かない。二 稲わらや脱穀チリ、モミガラは焼却するか、堆肥として、よく腐熟させる。三 生ワラや脱穀チリ、モミガラはなるべく早くすき込んで、腐熟を早める。また同時にケイカルを施用すると効果的です。(ナール当り、百キログラム) 四 他県から入れた稲わらは、県内産以上に発生していたと見なして、さらに慎重に使用する。

稲の近くに放置しない、「稲わら一掃運動」を市、農協、関係機関がこぞって展開することに決まりました。

次の事項を守って、本年の稲

城北中学区など設定

市教育委員会十二月定例会で、次の学区について、学区審議会の答申をもとに審議、決定されました。

△城北中学区の設定
通学区は、当分の間、桜井小学校の通学区区域とします。
柳町住宅地帯については、いままでとおり泉中学区です。
△城内小学区の一部を変更

教育モニターを募集

文部省では、国の文教施策について、意見、要望などを伺い、文

県政モニターを募集

県では次の要領で昭和五十年県政モニターを募集しています。

募集人員 百人
募集期間 二月二十八日まで
資格 二十歳以上の県民(ただし、公務員及び公職にある県政モニター経験者は除きます)

謝礼 年額一万円
申込用紙 西湘地区行政センター 県民相談室または市役所広報課に用意してあります。

問い合わせ 県民相談室(電話 二二五)



新春の青空に夢のせて — 風船だより大会 —

一月四日、小田原城守閣広場で恒例の風船だより大会が行われました。

今年で十七回をむかえるこの催しは、気象観測やこのたよりによって新しい友達をつくり、交友を深めるために始められたもので、正月行事として新聞、テレビで報道され、年々盛況になってきました。

ことしも、午前十一時の花火を合図に本町学区のよい子たちの夢をのせて一千五百個の七色の風船が、おどろきの西風にのり新春の青空高く飛んでいきました。

よい子たちに返事が届くのもありません。

- ◎支部長表彰
野地博 大西賢三郎 大津政一郎 加藤誠一郎 森本吉俊 秋山徹 大木信行 松村昭男 立花康男 木村重信 一寸木政和 岩崎英明 山室誠 配島和重 門松征次郎 永井水一 堀越常吉 朝倉正一 富田清司 西山捷紀 久保健一 加藤誠信 峯尾昌良
- ◎永年勤続二十年
野地博 大西賢三郎 大津政一郎 加藤誠一郎 森本吉俊 秋山徹 大木信行 松村昭男 立花康男 木村重信 一寸木政和 岩崎英明 山室誠 配島和重 門松征次郎 永井水一 堀越常吉 朝倉正一 富田清司 西山捷紀 久保健一 加藤誠信 峯尾昌良
- ◎永年勤続十五年
田郷信夫 林良太郎 山本亨 神田英一 神谷忠 中村直政 鈴木一久 矢野武 長谷川範 西久保 嶺彦 乙部茂登次 林勇 峯尾昌良
- ◎永年勤続十年
中村一男 宮崎昭治 黄金井隆考 佐藤弘明 山口進 本多勝之 配島和重 榊木隆夫 隅田文雄 神保寿夫 堀誠一 菅原一雄 橋川秀男 小宮昭

消費生活モニター 物価調査の結果

市生活物資緊急対策本部が、市消費生活モニター60人をお願いして実施しています物価調査の、1月分の結果がまとまりました。

この調査は3カ月ごとに品目を変更していますが、昨年11月から今年1月までの3カ月間の調査品目については、現在の価格状態を考慮して前回の品目を継続して行っています。

11月～1月の市内物価調査結果

品目	内訳	月	市内		
			平均価格	最高価格	最低価格
灯油 (18ℓ缶入り) (宅配)		11月	635円	650円	600円
		12月	632円	650円	600円
		1月	628円	650円	600円
合成洗剤 (2.65ℓ)		11月	661円	770円	488円
		12月	671円	790円	495円
		1月	654円	750円	480円
砂糖 (1kg) (上白糖)		11月	284円	305円	260円
		12月	291円	320円	269円
		1月	289円	320円	265円
天ぷら油 (1.4ℓ) (缶入り)		11月	567円	710円	438円
		12月	602円	700円	458円
		1月	595円	700円	530円
バター (225g) (箱入り)		11月	273円	310円	200円
		12月	276円	300円	200円
		1月	280円	300円	220円

小田原市交通災害共済 3月は更新月です!!

あなたや、あなたのご家族が加入されている—◇交通災害共済◇—は3月31日で共済期間が満了となります。万一の交通事故にそなえてぜひ継続加入を、また未加入のかたもこの機会にぜひ加入されますようおすすめいたします。

◇加入は簡単◇
○自治会で一括とりまとめております。
○市役所交通対策課(窓113番)または各支所でも扱っております。

◇掛金は◇	1年間 16歳以上 300円	16歳未満 120円
◇見舞金は◇	死亡したとき	70万円
	1年以上の 治療を要する傷害のとき	20万円
	6ヵ月以上の	10万円
	3ヵ月以上の	5万円
	1ヵ月以上の	2万円
	1週間以上の	5千円

※見舞金の請求期限は事故にあった日から1年以内です。

みなさんの健康コーナー

お問い合わせ……………
衛生課(22)1111へ



◆3種混合予防接種(百日せき・ジフテリア・破傷風)
対象 (1期)生後3ヵ月から6ヵ月までの赤ちゃん
時間 午後1時30分～2時30分

月 日	会 場
2月27日(木)	井細田公民館
	尊徳記念館
	国府津小学校
2月28日(金)	市体育館(市役所)
	豊川公民館(支所) 橋公民館(支所)

※2期に該当する赤ちゃんは1期の3回目をすまし、1年から1年6ヵ月までのかたで個人通知を出しませんのでご注意ください。当日母子手帳をお持ちのうえ近くの会場へおいでください。なお赤ちゃんの体温は必ず測っててください。問診票は会場に準備してあります。

◆種痘
対象 2期 本年小学校に入学する児童
3期 本年小学校を卒業する児童
時間 午後1時30分～2時30分

会 場	接 種	判 定
矢作小学校	2月17日	2月24日
千代小学校	(月)	(月)
大窪小学校		
片浦小学校	2月18日	2月25日
下府中小学校	(火)	(火)
町田小学校		
久野小学校	2月19日	2月26日
東富水小学校	(水)	(水)
山王小学校		
国府津小学校	3月3日	3月10日
早川小学校	(月)	(月)
新玉小学校		
桜井小学校	3月4日	3月11日
芦子小学校	(火)	(火)
前羽小学校		
酒匂小学校	3月5日	3月12日
曾我小学校	(水)	(水)
城内小学校		
下曾我小学校	3月6日	3月13日
下中小学校	(木)	(木)
本町小学校		
足柄小学校	3月7日	3月14日
富水小学校	(金)	(金)

◆ジフテリア予防接種
対象 3期 本年小学校に入学する児童
4期 本年小学校を卒業する児童
時間 午後1時30分～2時30分

会 場	接 種	会 場	接 種
矢作小学校	2月3日 (月)	桜井小学校	2月7日 (金)
千代小学校		酒匂小学校	
大窪小学校		前羽小学校	
東富水小学校	2月4日 (火)	芦子小学校	2月10日 (月)
下府中小学校		曾我小学校	
町田小学校		城内小学校	
久野小学校	2月5日 (水)	下曾我小学校	2月12日 (水)
片浦小学校		下中小学校	
山王小学校		本町小学校	
国府津小学校	2月6日 (木)	足柄小学校	2月13日 (木)
早川小学校		富水小学校	
新玉小学校			

◆乳児(7ヵ月児)健康診断
対象 昭和49年7月生まれの乳児
時間 午後1時30分～2時30分

月 日	会 場
2月13日(木)	橋支所
2月14日(金)	小田原保健所
2月17日(月)	堀之内公民館
2月18日(火)	尊徳記念館
2月19日(水)	衛生会館
2月20日(木)	衛生会館
2月24日(月)	下府中公民館
2月25日(火)	国府津支所

※橋地区は6月・7月生まれの乳児を対象とします。

◆献血予定

月 日	時 間	会 場
2月1日(日)	午前10時～午後3時	(街頭献車)場 ナック駐車場
2月12日(水)	午前10時～午後3時	湯浅電池(株)
2月13日(木)	～午後3時	小田原工場
2月23日(日)	午前10時～午後3時	(新玉地区自治会)定 末
2月28日(金)	午前10時～午後3時	西部ポリマ 原化工(株)場
3月1日(日)	午前10時～午後3時	(街頭献車)場 ナック駐車場

ことばの教室だより



年ごとに言語障害を持つ子どもさんの治療相談が増えてきて、ことばの教室が5年前に開設されてから現在までに二百八十人の相談を受けています。中でも数回して一番多いのは、カ行・サ行・ラ行の発音がいえないという子どもさんの発音の異常についての治療相談です。

発音の異常は、舌・唇・口蓋・あごの形や動きあいの異常や歯並びの異常、ことばの環境が悪い耳のきこえが悪い、情緒や知能・社会性の遅れなどさまざまな理由で起ります。

なぜ発音の異常が問題になるのでしょうか。ちょっと考えてみます。ことばの異常が気になる子どもは、おしゃべりをすると、親や回りのおとなから、いちいち変な発音のたびに細かく注意されたり、いらいらさせられたり、大きな声でいわれたりという発音の練習をさせられます。けれども、子どもは自分の発音の誤りに気が付いていませんし、ちゃんとおしゃべりをしているつもりです。なぜ注意されるのかわかりません。わからないままに、事あるたびにことばの練習をさせられるのです。

治療指導をおこなって、話しことばが改善されてきたRちゃんを一例として紹介します。

Rちゃんは四歳のとき、ことばがおかしいので幼稚園に入れてもらえないというので来室しました。この頃奥の方が切れている軟口蓋裂があり、また手術してありませんでしたので、子ども医療センターで手術を受け、その後、ことばの指導を始めました。話しことばは軟口蓋裂をもったままでは発音できないので、まず舌の位置を調整し、カ・ガ・タ・ダ・サ・ザ行音が声門破裂音(のどのところで出す声立ちの急な声)になっていて、正しく使えている音は、バ・パ・マ・ラ行などとてもわかりにくい状態でした。ことばが通じなくて、気持ちが悪かったら、相手にかみついていたり、ぶつたりするといったトラブルを起していました。しかし、Rちゃんが好きな事をやっていると、無理やりに教えるよりも、やんわりと教える方が効果的だと感じました。結果は得られませんが、回りのおとなにやさしく

やべりなかわいい子でした。ことばの指導を始めると「あたしは、おどろかされるからへんなのよ。ほっといて」と、自分のことばに注意を向けられることをひどくやがりました。そこで、直接的なことばの指導はやめて、Rちゃんの好きな事、やりたい事をいっしょになつてやりました。お母さんから「わがままになる。甘ったれになる」と心配されましたが、お話ししてわかってきたので、お話を始めて一年ほど過ぎた頃、それまでは、ほとんど発音は改善されていませんでしたが、急にことばが改善されてきて、カ・ガ行の音が会話の中で正しく使えるようになりました。そしてまた一年、他の音も安定した状態で話すときには正しくいえるようになって、来室したばかりの時と比べると別人のようになりました。

ことばを覚えるのは子ども自身であり、無理やりに教えるよりも、やんわりと教える方が効果的だと感じました。結果は得られませんが、回りのおとなにやさしく

は、子どもの気持ちを理解し、子どもが自分でことばを覚える方法をみつけたのを手伝うことが大切です。

(1)まず、発音の異常ということばの形に詳しい注意をしない。現状ではどういふしゃべり方をしているか、急には変えられないことを認める。

(2)どんなしゃべり方をしているか、話の内容をよく聞いてあげる。

(3)楽しい雰囲気、正しいことばのお手本をたくさん聞かせてあげる。

(4)子どもの好きな事をお母さんといっしょにやり、子どもの興味を刺激してあげる。

(5)ことばがおかしいというだけで特別扱いされたり、そのため(1)～(4)の原則をお話しよう。

(6)しつけ、ほめ方、しかり方を工夫し、望ましくない行動についてはその場を悪条件をなくす。

その他、子どもの発音の異常やことばの問題について詳しいことは、城内小学校内ことばの教室(電話・三二二五三)におの療育相談は申し込みが多いのでお問い合わせ下さい。なお、ことば予約制をとっています。



～新年の初泳ぎ～

元旦の日の出とともに、小田原水泳協会(真壁賢二会長)会員35人により、恒例の初泳ぎが御幸の浜海岸で行われました。

こととして29回目を迎えたこの初泳ぎは、会員相互の健康と海難事故をなくすことを祈願して毎年つづけられているもので、68歳の老人や、小中学生など50人の参加者がありました。

また、日の出をおがもうと集った一般の人々も、市観光課で用意した熱い甘酒で体を暖め、会員の人達といっしょに新しい年を祝いました。

結婚セミナー

- テーマ 「幸福な結婚生活を送るために」
 - 対象者 結婚適齢期および結婚後間もない男・女
 - 会場 小田原保健所講堂
 - 定員 50人(申込順受付)
 - 日程および講師
 - ◆昼間コース
3月3日(月) 午後1時30分～4時30分
「結婚の医学」
小田原保健所予防課長 鈴木忠義さん
 - ◆夜間コース(A)
3月11日(火) 午後6時～8時
「結婚の医学」
市立病院産婦人科医長 佐藤啓次さん
 - ◆夜間コース(B)
3月13日(木) 午後6時～8時
「幸せな家庭を作るために」
県民生部障害福祉課長補佐 佐藤昭二さん
 - 申込先 小田原保健所保健係
〒250南町2～4～45 TEL(2)3135
 - 問い合わせ先 小田原保健所保健係
市役所衛生課予防係 TEL(2)1111
- ※受講無料ですが、ご希望の方は電話又はハガキでお申込みください。

トイレ使用上の注意

皆さんの家庭の汲取式トイレが、業務が困難になり、これらを取り除くために汲取式トイレが、現在ではほとんど相当な時間を費やしてキユム車を使っていますが、最近では便槽内を洗った近キユム車のホースに常識では考えられないものが詰り作業を遅らせています。詰る物を具体的にあげますと、スリッパタオル、安全カミソリ、おもちゃ、バンド、樹脂製容器、割はし、木切れ、砂などです。

このほかアパートなどの共同トイレには台所から出る野菜屑・残飯等も入っています。このため作庭に迷惑をおよぼしますので、十分注意をお願いします。

また、最近では便槽内を洗ったために使用するおむれの水が多くなる傾向があります。その水だけの日運搬量が、キユム車で三十台を越えています。この洗い水の増量と異物の混入等は、市の処理機械の故障・損耗等を早めて、同時に処理能力を低下させ、ひいては汲取り作業に影響して各家庭に迷惑をおよぼしますので、十分注意をお願いします。

以上を留意され今後の収集・処理に御協力をお願いするとともに、今後は収集作業員からも直接注意するようになりますので御承知ください。

話題の広場

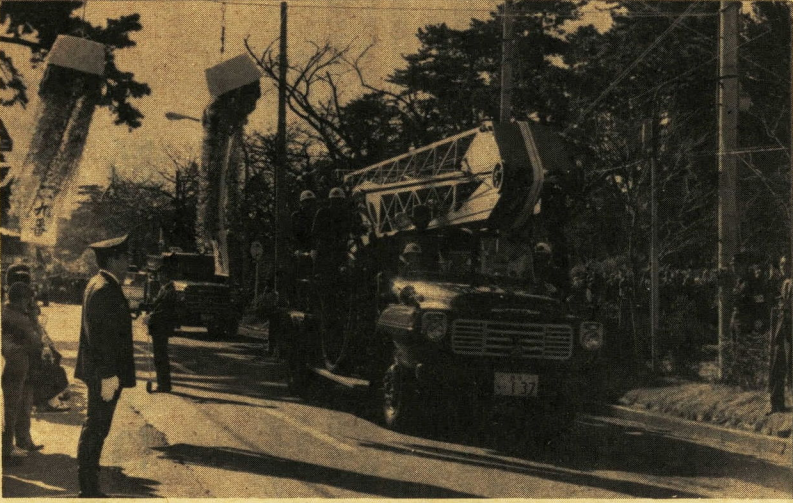

→近代消防の威力を披露するパレード

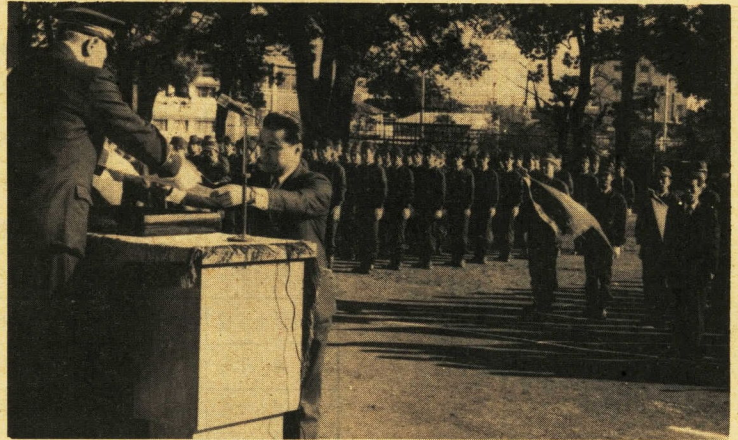

↑消防功労者を表彰

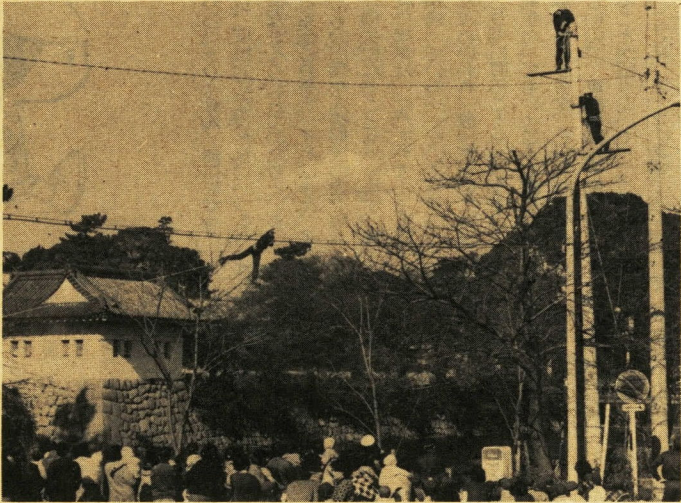

→レインジャーも大活躍

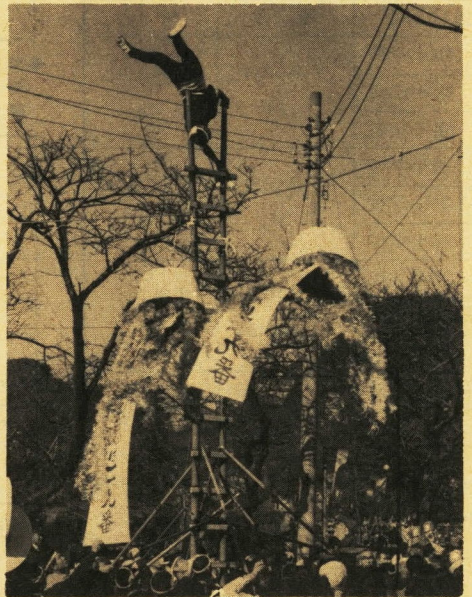

→はしこ乗りも花を添える



→お堀にニジを描く一斉放水

パレード復活 新春の消防始式

消防始式は、新年に行われる消防初出動の儀式。
 長年市民には新春の風物詩として親しまれてきたものの、昨年はオイルショックでパレードや一斉放水などは中止。
 この式、源流は江戸町火消の初出行事にあって、新鋭機具の公開や日ごろの訓練を披露する一種のショーだが、意地と俠気を誇った町火消の血を受け継ぐものだけに、前年とはなんと淋しいかぎり。
 だから従来に復活したことしの始式では、消防職員や消防団員が一樣に張り切り、見物人も新春にふさわしいはなやいだ顔だった。

おしらせ

軽自動車などの所有者へ
 軽自動車税は、原付自転車、小型特殊自動車及び二輪の小型自動車を、四月一日現在所有しているかたに課税されます。
 現在これらの車をお持ちで住所の変更をしない方、売買して所有者の移転届をしない方また廃車届をしない方は、三月三十一日までに手続をしていただかないと、そのまま旧所有者に課税されますから必ず届出をしてください。
 ◎原付自転車(二五ccまでのオートバイ) 小型特殊自動車(耕運機などは、市役所税制課窓口八番)へ
 電話(三三)二二二二
 ◎軽自動車、二輪の小型自動車は 県陸運事務所へ
 電話〇四六二(八五)〇〇八五

軽自動車などの所有者へ
 軽自動車税は、原付自転車、小型特殊自動車及び二輪の小型自動車を、四月一日現在所有しているかたに課税されます。
 現在これらの車をお持ちで住所の変更をしない方、売買して所有者の移転届をしない方また廃車届をしない方は、三月三十一日までに手続をしていただかないと、そのまま旧所有者に課税されますから必ず届出をしてください。
 ◎原付自転車(二五ccまでのオートバイ) 小型特殊自動車(耕運機などは、市役所税制課窓口八番)へ
 電話(三三)二二二二
 ◎軽自動車、二輪の小型自動車は 県陸運事務所へ
 電話〇四六二(八五)〇〇八五

軽自動車などの所有者へ
 軽自動車税は、原付自転車、小型特殊自動車及び二輪の小型自動車を、四月一日現在所有しているかたに課税されます。
 現在これらの車をお持ちで住所の変更をしない方、売買して所有者の移転届をしない方また廃車届をしない方は、三月三十一日までに手続をしていただかないと、そのまま旧所有者に課税されますから必ず届出をしてください。
 ◎原付自転車(二五ccまでのオートバイ) 小型特殊自動車(耕運機などは、市役所税制課窓口八番)へ
 電話(三三)二二二二
 ◎軽自動車、二輪の小型自動車は 県陸運事務所へ
 電話〇四六二(八五)〇〇八五

屋外広告業者のかたへ
 このほど、屋外広告物条例(県条例)が改正され県内で屋外広告業を営む方は二月一日から知事に「業」の届出をするともに、各営業所ごとに屋外広告物講習会修了者等をお送りすることになりました。
 ◎講習料 千円
 ◎申し込み 二月一日～二十八日
 午前九時から午後三時まで 神奈川県土木部計画課(県庁新庁舎十一階)電話〇四五二(一〇一一)～(一一二)で受け付けます。
 (申込書の用紙は小田原土木事務所にもあります)

住居表示区域に建築される方へ
 市では、昭和四十一年から住居表示整備事業を行っていますが、この区域では「住居表示に関する法律」により、新築・増築などをした場合は所有者(管理業者・占有者)の届け出により住居番号を定め、住所を表わすことになっていきます。従って、住居表示実施区域内で新築・増築などをされる方は、印鑑・建物図取・配置図・平面図(建築確認通知書でも可)を御持参のうえ、住居番号の設定届を出してください。
 なお、間違った住所を用いますと、めんどろな手数料(登記・各種登録および免許証等の住所の変更など)がかかることがありますから、必ず届け出て正しい住所を用いるようにしてください。
 ◎届け出の場所及び不明な点のお問い合わせ先
 都市計画課庶務係
 電話(22)二二二二

公益質屋をご利用ください
 △貸付金額 一世帯十万円まで
 △利率 月三パーセント(入替から十五日までは一・五パーセント、以後半月計算)
 △返済期限 満四ヶ月
 △質物 衣類、貴金属、カメラ、有価証券、その他
 △営業時間 午前八時三十分から午後五時まで(土曜日は正午まで日曜日と祝日は休みます)
 ◎入替のときは、印鑑と健康保険証、または運転免許証を住所、氏名を証明できるものをお持ちください。
 場所 栄町二一―一六
 小田原市緑公益質屋
 電話 〇四九二(旧浦町通り)

防空に従事の警防団員に特別金
 このたび国では、警防団員であったかたで防空に従事し、死または負傷して、今までに特別支出金を受けなかったかたを改めて調査のうえ特別支出金を支給することになりました。

野ねずみの駆除
 野作物の被害を未然に防ぐため次により野ねずみの駆除を行います。
 一 実施日 二月十六日(日)
 雨天の場合は二十三日
 二 実施区域 市内の田畑全域(ただし、大塚、早川、片浦地区は除きます)
 三 実施方法 ねずみの好むものに薬をまみし、田畑の土中に浅くうめ込みますので、二週間位は、犬や猫などをはなし飼いにしないで下さい。
 なお、詳細は、農政課にお問い合わせ下さい。

電気税・ガス税の改正
 電気料金及びガス料金の改定に伴い一月一日より、電気税及びガス税の税率と免税点が別表のとおり改正になりました。

電気税	改正前	改正後
税率	6%	5%
免税点	1200円	2000円
ガス税	改正前	改正後
税率	5%	4%
免税点	2700円	4000円

国民健康保険料ならびに国民年金保険料を忘れずに納めましょう

富水が5年ぶり優勝

— 第26回小田原市駅伝 —



3区中継地点の力走

新春を飾る第二十六回小田原市駅伝競走大会は、一月十二日絶好の駅伝日和にめぐまれて十七チームが参加、午前九時片浦農協江の浦支所前をいっせいにスタート、八区間(三十八キロ)のコースで熱戦を展開しました。レースは第一区でトップに立つ

た富水が追走する久野を振り切つて、五年ぶり千回目の優勝を挙げました。(敬称略)

順位

①富水 2時間02分07秒(山口・池田・井上・下沢・福沢裕・長谷川・浜本・福沢潔)

②久野 2時間03分02秒 ③桜井 2時間05分57秒 ④国府津 2時間06分18秒 ⑤豊川 2時間06分20秒 ⑥早川 2時間07分42秒

⑦大窪 ⑧下府中 ⑨前羽 ⑩下曾我 ⑪酒匂 ⑫橋北 ⑬三川 ⑭上府中 ⑮芦子 ⑯曾我 ⑰新玉

⑱努力賞 橋北・国府津

⑲永年出場者表彰

早川忠克(下曾我) 15年通算
小泉道則(上府中) 10年通算
武田 緑(久野) 10年通算
剣持雅美(桜井) 10年通算
高橋振治(桜井) 10年通算

①区間最高記録

第一区 福島幸治(酒匂) 14分37秒区間新記録 第二区 成田定(新玉) 8分58秒 第三区 井上英一(富水) 11分17秒 第四区 瀬戸克信(久野) 14分57秒 第五区 北村泰一(前羽) 18分46秒

①第四区(三・九) 合同庁舎、宮神社、久野坂下、小田急ガード、下折、高速化学処理場

②第五区(四・四) 関本、塚原、沼田

③第六区(七・一) 沼田、北の窪

④第七区(三・三) 専売公社、合津、湘光中学、寒田神社、足柄上合同庁舎前

⑤全長三・四・二キロ

⑥チーム編成 監督一人、選手七人、補欠二人

⑦申込み期日 一月八日

⑧申込み場所 教育委員会体育課 (電話三三三三)

二月十六日に開催

第二十回実業団駅伝

第20回小田原地区実業団駅伝競走大会を二月十六日(日)に開催します。◇走路区間

第一区(四・八) 警察署前、二宮神社、久野坂下、小田急ガード、下折、高速化学処理場

第二区(三・三) 高速化学処理場、飯泉観音、豊川支所、成田交差点前

第三区(七・七) 成田、下大井、湘光中学、寒田神社、足柄上合同庁舎前

第四区(三・九) 合同庁舎、宮神社、久野坂下、小田急ガード、下折、高速化学処理場

第五区(四・四) 関本、塚原、沼田

第六区(七・一) 沼田、北の窪

第七区(三・三) 専売公社、合津、湘光中学、寒田神社、足柄上合同庁舎前

全長三・四・二キロ

チーム編成 監督一人、選手七人、補欠二人

申込み期日 一月八日

申込み場所 教育委員会体育課 (電話三三三三)

こんじらばく
「青少年スポーツクラブ」です

桜井剣友会

昭和四十六年五月、桜井小学校 師高野慶寿、大野操一郎両先生を通じて子供たちとその父兄の努力と援助の結果により、しつけのたぬに、軟弱な身体を丈夫に、気丈進まれたお姿を思い起し、更に父女子供にこの願いで四、五人の熱心な願いにこたえて、再び会員から「桜井剣友会」は発足しました。

このたび、小田原市教育委員会より青少年スポーツクラブとして代表者 栢山三四三 武田耕一



富士の見える校庭で寒中けいこ

今月のスポーツ行事

期日	行事名	時間	会場
2日(日)・9日(日)	小田原地区一般サッカーリーグ戦	午前9時から	酒匂川スポーツ広場
8日(土)	第5回小田原市スポーツ少年団サッカー大会	午後2時から	城山陸上競技場
9日(日)・11日(火)	"	午前9時から	"
16日(日)	小田原地区バドミントン新人戦	"	市体育館
16日(日)・23日(日)	第7回小田原地区サッカー総合選手権	"	酒匂川スポーツ広場

箱根物産デザインコンクール

とき 2月14日(金) 15日(土) 16日(日)
午前9時~午後5時
ところ 市民会館3階
主催 箱根物産デザインコンクール協議会(神奈川県・小田原市・南足柄市・箱根町・足柄上郡町村会・小田原商工会議所・社団法人箱根物産連合会)

※当日来場の皆様に消費者賞を選んでいただきます。ご協力くださった方に粗品を進呈します。(ただし児童・生徒を除きます。人数に制限があります)

春の火災予防運動

2月28日 ~ 3月13日



*生活の一部にしよう
火の点検

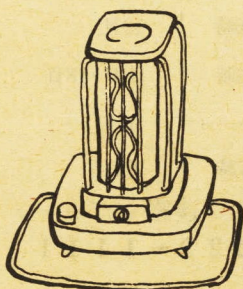

テレビ

上手な使いかたで
目を守りましょう

- テレビを見る距離
ブラウン管の対角線の5倍位が適当とされています。したがって18形(インチ)では2.5メートル位離れて見るのが適当です。
 - 色彩調節
カラーテレビの場合、色関係のツマミには色の濃淡と、色あいを調節する2つがありますから、人の顔色が自然に見えるようにしましょう。
 - テレビの大きさ
買い替えの場合などは、下記を目安にお選びください。
- | (部屋の広さ) | (テレビの大きさ) |
|---------|-----------|
| 4.5畳 | 10形 ~ 14形 |
| 6 | 14 ~ 18 |
| 8 | 16 ~ 20 |
| 10 | 19 ~ 20 |
- テレビはつけ放しにしがちです。手まめに消しましょう。
 - 瞬間受像式のテレビは前面のスイッチを切っただけでは、5~10ワットの電気を消費しています。長時間見ない時はコンセントから抜いておきましょう。

資料：東京電力(株)小田原営業所

今月の行事

市民会館

大ホール

2月 12日 あしがら農協役員家族慰労会(10時30分~15時15分)

13日 日本共産党西湘地区委員会(17時~21時15分)

14日 演説会(18時30分~21時)

16日 河合ピアノ発表会(10時~16時30分)

18日 調理士特別講習会(12時~16時)

20日 わらび民族舞踊団(旭ヶ丘高校)(9時30分~12時)

21日 調理士特別講習会(12時~16時)

22日 人形劇「猫は生きている」(13時30分~15時30分)

23日 河合ピアノ発表会(10時~16時30分)

25日 調理士特別講習会(12時~16時)

28日 演劇教室(ゆき座)(小田原市立中学校長会)

原市立中学校長会(9時~11時)

さくら幼稚園おひらき会(9時30分~16時30分)

調理士特別講習会(12時~16時)

労働者柳家小さん一門会(18時30分~20時30分)

ミュージカル・ファミリー(18時30分~20時30分)

箱根物産デザインコンクール(9時~17時)

第一線監督者研究会(未定)

神奈川県危険物取扱者保安講習会(10時~16時)

第20回小田原梅まつり菓子展示会(9時~17時)

小原流小田原支部月例研究会(9時~21時)

第4回小田原市民館大会(10時~16時30分)

昭和49年度永年勤続職員表彰式(11時~13時)

華道御室流講習会(10時~15時30分)

白石ピアノ発表会(15時~16時50分)

展示室

箱根物産見本市(9時~17時)

第20回小田原梅まつり菓子展示会(9時~17時)

豆本から豪華本まで展示即売会(10時~18時)

児童文化館の行事

母子の音楽教室(日曜)2月23日(日)午後1時~3時

星崎記念館会議室(対象)小学校低・中学生児童とおかあさん

予約申込制(申込みは児童文化館(電話241-1057)へ)

ひなまつり子ども大会(日曜)3月2日(日)午後1時~3時

星崎記念館小劇場(対象)幼児・小学生及び付添人定員100人 先着順(申込み不要)

日曜とも映画会(日曜)3月9日・16日

星崎記念館小劇場(場所)星崎記念館小劇場

小田原梅まつり

城址公園(白梅、紅梅500本)

- 2月9日、11日 野だて 天守閣広場
2月9日 雅楽 天守閣広場
2月9日~16日 梅の盆栽陳列会 野外劇場
2月16日 俳句大会 消防庁舎
2月14日~16日 箱根物産デザインコンクール 市民会館
2月21日~23日 菓子展示会 市民会館
曾我梅林(白梅、2万本)
2月9日 梅まつり大撮影会(雨天11日、16日) 曾我別所 中河原
2月11日 俳句、短歌大会 下曾我支所 法蓮寺
2月9日~28日 写真コンクール 城址公園 曾我別所 中河原
2月9日、11日、16日、23日 寿獅子舞、野だて、写生会ほか 曾我別所 中河原

火災予防シリーズ

火事になっても燃えひろがらない工夫を
万一火がでて、その火災を燃えひろがらせないための工夫をしておきましょう。
台所など火を使うまわりは不燃材(石こうボードなど)にする
カーテンやカーベットの防炎処理(火がついても燃えにくく加工している)をしたものを使う



あなたのこえ わたしのこえ

住所、氏名、電話番号、職業、年齢、性別、学歴、家族構成、収入、趣味、特技、希望、要望、その他

橋地区は小田原市との合併(昭和四十六年四月一日)以前から幼稚園についても小中学校と同様に完全給食を実施してまいりました。この新しい小田原市に於いては、幼稚園が保育的性格を有していただくため、教育委員会庶務課

給食は 廃止するの

橋地区の市立幼稚園の給食が廃止されるかもしれないとの話を聞きました。給食を廃止するに反対し、幼稚園は橋地区の二園を除き実施していません。

交通事故をなくそう

交通事故のニュースは、相変わらず新報・テレビをききわけています。私も孫にはいつも気をくづけるように言っています。私自身も毎日心配です。

自動車文庫

- 7日(金)あしがら荘 小田原拘置所 板橋公民館
8日(土)橋田地 橋住宅 新田母親クラブ
12日(水)狭野農協 小田原少年院 大稻荷神社 小田原ガス 小田原紙器
13日(木)上府中分館 大同毛織

菓子展示会

2月21日(金) 22日(土) 市民会館
午前九時~午後五時
ただし、23日(日)のみ午前九時~午後四時三十分

2月の市民相談ご案内

Table with columns: 相談内容, 相談員, と き, 来月の予定. Includes items like 一般相談, 市長相談, 法律相談, etc.

印の相談は、予約制です。電話などで前もってご連絡ください。市民相談室 市役所正面玄関の右 電話番号 22-1111