

秋の火災予防運動

11月26日～12月2日

矢倉岳の背越しに見える富士の山がその中腹まで雪化粧すると、いよいよ箱根おろしの吹き始める冬が間近となります。朝晩めっきり寒さが身にしみ、周囲の木々も色鮮やかに染まるようになって、ストーブやこたつを出された家庭もあることでしょう。そして毎年のようにこの季節は、こうした暖房器具の不注意な取扱から多くの火災が発生してきます。今年も十一月二十六日から十二月二日までの一週間、秋の火災予防運動が全国いっせいに実施されます。

火災は、私たちの幸せな生活をあっという間に壊してしまう恐ろしい悪魔です。本市でも、火事を出さないように市民一人一人の防火に対する正しい認識と協力を呼び掛けていきます。みなさんもこの火災予防運動を契機に、防火についても一度考えてみましょう。



こうなつてからでは遅すぎます

“火災は人災、防ぐはあなた”

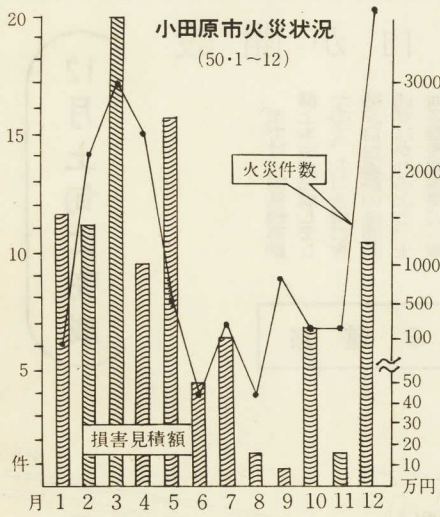

私たちの住んでいる日本は災害国と言われる程いろいろな災害が多く、毎年のようになにかの災害に見舞われています。中でも我が国の建物は木造が多いため火災が多く、地震や台風のない年はあっても火災のない年どころか一日でも火災のない日はありません。昭和五十年中の火災状況をみると、全国的には一日に百七十件の火災が発生していますから、約八分に一件の割合で火災があったこととなります。

なぜこんなに火災が多いのでしょうか。それは地震や台風などが自然現象であるのに対して、火災は人間の本質的な欠陥である、忘れ、慣れる、失敗するなどが原因で起きるものだからです。今年の秋の火災予防運動は「火災は人災、防ぐはあなた」というたのか不思議だと言つて、その原因別では、たばこ台所のコンロによるものが多く、特に「二階から出火」がこれです。

「知らせる」大  
声で叫んで家族や近所に知らせます。そして落ちていて119番で、町名・番地・目標を消防署へ知らせましょう。

「消す」天井に火が燃え移る前ならあなたにも消せます。バケツ一杯の水で消せるケースが多いです。

「逃げる」天井に火が燃え移つたなら早く逃げましょう。火を

「火が出た時は」火事はわずかの間に私たちの家や財産、そして生命まで奪ってしまふ。火事は起つてからでは遅すぎます。しかし、火が出た時はどうしたらよいでしょう。

「ものいう訓練」あなたは消火器を使うことが「あなたは消火器を使うことが「あなたは消火器を使うことが」

「みんなで防火点検 日頃の心構えも大切」

「ストーブは耐震消火装置付きを」

「消火器の訪問販売に気をつけて」

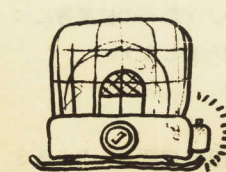

# 優良工事業者を表彰

## 市の施行事業に貢献

昭和五十年優良工事業の表彰式が、十月二十七日市長室で行われました。

この表彰は、今回で六回目になります。市の発注した工事(五九九件)の中から、特に適正な工程管理のもとに、熱意をもって仕事にあたり、施工技術、出来映え等が優れた千件の工事施工者が感謝状により、また過去数回に渡り感謝状を受け、功績が顕著な会社(二社)が、次のとおり、表彰状により表彰されました。

### 市長表彰による表彰

- ◎市長表彰による表彰
  - 株式会社 田中組
  - 取締役社長 田中喜一郎
  - ◎市長感謝状による表彰
    - 鴨宮駅南口地区画整理区画街路二十八号線外八路線舗装工事 藤原建設株式会社
    - 取締役社長 藤原英八郎
    - 鴨宮駅南口地区画整理前川切回し工事 有限会社市川工業所
    - 代表取締役 飯山武雄

取締役社長 瀬戸政次  
 株式会社瀬戸工務店  
 代表取締役 瀬戸三三四  
 小田原市立立柄小学校改築第四期工事  
 瀬戸建設株式会社

取締役社長 瀬戸政次  
 昭和五十年度下水道補助管渠布設第十七区工事  
 菊原建設 菊原宏  
 桑原橋新設工事  
 株式会社飯山組

取締役社長 飯山治郎吉  
 富水桜井新設小学校擁壁第二工事  
 株式会社渡辺組  
 代表取締役 渡辺敬夫  
 中島第一排水路修繕工事  
 中田組 中田文次郎  
 小田原市立城北中学校建設第二期給排水衛生設備工事  
 東海気熱株式会社  
 代表取締役社長 堀口春雄  
 小田原市公共下水道排水設備工事  
 中津工業 中津茂

### テーマは「福祉って何だろう？」

市庁舎市民フロアーの展示・広報ロビーは、これまで「市庁舎の移り変り」を写真紹介してきましたが、今月から(来年1月末まで)テーマを「福祉って何だろう？」とし、パネルと写真を使って、福祉を考えていただくことにします。

おいでの節はどうぞご覧ください。



今井君の

作品が最優秀

応募は646点

市では、児童・生徒の交通安全意識の高揚を図るため、夏休み期間を利用して市内小・中学校の児童・生徒を対象に交通安全ポスターを募集しました。

応募作品は六百四十六点(小学校六百十三点、中学校三十三点)が寄せられ、審査の結果、次のとおり入賞作品が決定しました。

◎入選 (敬称略)

- 杉山吉永(新玉小一年)、山本校三十三点
- 栗(晋子小一年)、勝間田道代(矢作小一年)、佐野美恵(大窪果、次のとおり入賞作品が決定しました。)
- 高橋章子(片浦小二年)、森義光(本町小三年)、角田裕

## 鴨宮駅南口が開設

12月上旬に完成

市では、国鉄鴨宮駅橋上本屋が完成しましたので、北口と南口を結ぶ自由通路の全面開通をはかるよう、土地区画整理事業の一環として、南口広場の階段取付工事を進めています。

南口への開通は、十二月月上旬を予定していますので、完成後は大いに利用されるようお知らせします。

### 連結する道路

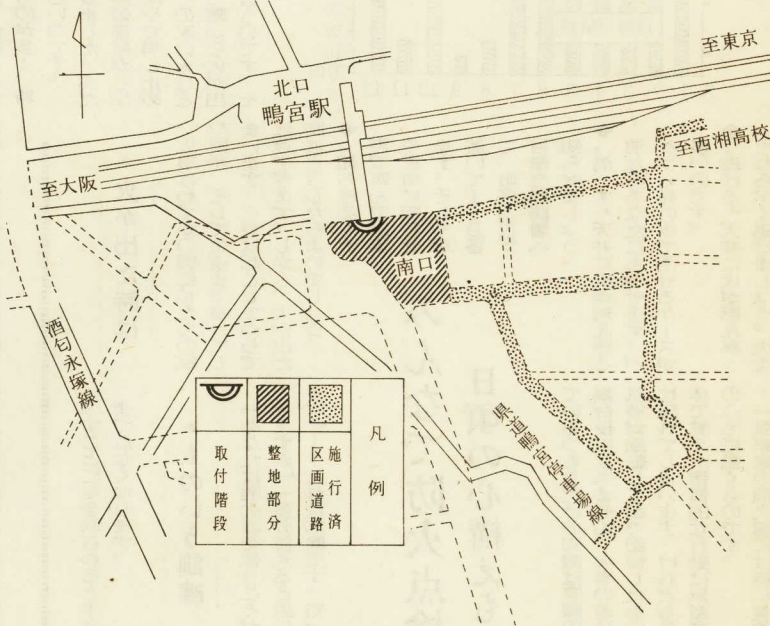

## お宅の水槽は汚れていませんか

三階以上の建物や、水圧の低い位置の「受水槽」のため、お宅では、水道の水をいったん低い位置の「受水槽」に貯れを屋上などの「高架水槽」に保たれています。

年一回は点検と掃除を



現在のところ「受水槽」以下の給水装置については、法律で規制されています。

「受水槽」や「高架水槽」をお持ちのお宅では、年一回以上の水質検査と水槽の掃除を行い、ふたがはずれてネズミやゴキブリ、汚水などの入らないよう点検を行ってください。また、「受水槽」

## 交通安全ポスターコンクール



三階以上の建物や、水圧の低い位置の「受水槽」のため、お宅では、水道の水をいったん低い位置の「受水槽」に貯れを屋上などの「高架水槽」に保たれています。

「受水槽」や「高架水槽」をお持ちのお宅では、年一回以上の水質検査と水槽の掃除を行い、ふたがはずれてネズミやゴキブリ、汚水などの入らないよう点検を行ってください。また、「受水槽」

## 不用品の即売会

自分の家では必要ないが、よその家でなら十分に活用できるという品物が、各家庭でたくさん死蔵されているのではないのでしょうか。

そこで次により不用品即売会を行いますので、出品されない方もふるってご参加下さい。

- ◇期 日 11月23日(勤労感謝の日) 午前11時~午後2時(売り切れ次第終了します)
- ◇会 場 水之公園内 小田原市役所中央連絡所2階
- ◇即売品目 日用品雑貨・食料品・文具・楽器・ガラス・陶器・衣料品(新品だけ) 子供用品は中古で結構です(洗濯の上サイズを明記してください)

(以上の品で携帯できる程度のもの)

……即売委託希望の方へ……

- ◆品物の受付日及び場所 11月18日(木)~20日(土)正午まで 市役所市民相談室・各支所・連絡所
- ◆出品方法 ①出品の際には希望価格を決めてください。②手数料として販売価格の5%をいただきます。③こわれやすいものは包装に気をつけてください。④即売の結果等については受付の際お知らせします。
- ◇主 催 小田原市消費者の会
- ◇後 援 小田原市
- ◇問い合わせ 市役所市民課市民係 電話 33-1383

### 会場案内

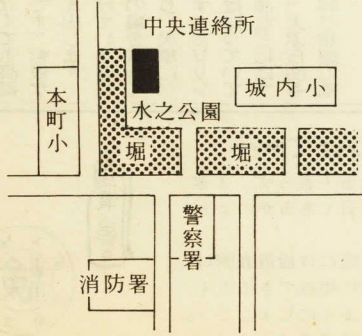



踊って  
走って  
楽しくて

### 元気に老人体育祭

人は年をとると、とかく家に引きこもりがちになるようですが、老後の健康保持とともに老後生活を楽しむためスポーツに親しんでいただこうと、第5回老人体育祭が10月2日に城内野球場で行われました。

大会には、市内各地区から1,500人のお年寄りが参加し、途中で小雨が降ることもありましたが、各種目に熱戦が繰り広げられ、また、全員が参加しての民踊なども行われ、一日を楽しく過ごしました。

実りの秋も深まり山芋掘りが行われる季節となりましたが、近頃は、芋を掘るときに木のすく根元を掘ったり、掘った後の穴をそのままにしておくような心な人々

### 山芋掘りにお願い

穴は必ず埋めましょう

環境を保全するに欠かせないもので非常に公益性の高いものです。これからは、森林所有者に断り、迷惑をかけるないようにみんなで山林を愛し、育てて行くように心掛けましょう。

なお、詳細については農政課 林係(電話☎1494)へお問い合わせください。



今年度の奉仕作業は、宮神社横梅林駐車場にある藤棚の支柱の撤去と、今年度まで、これまでにも、城址公園内の手すりや腰掛け、御感の藤の支柱つくりなどを行ってきており、今年度で一年目になります。休みを返上してこの奉仕作業には、城址公園を訪れる人々や関係者に大変喜ばれました。



### 下水道工事の交通規制

ご協力を願います

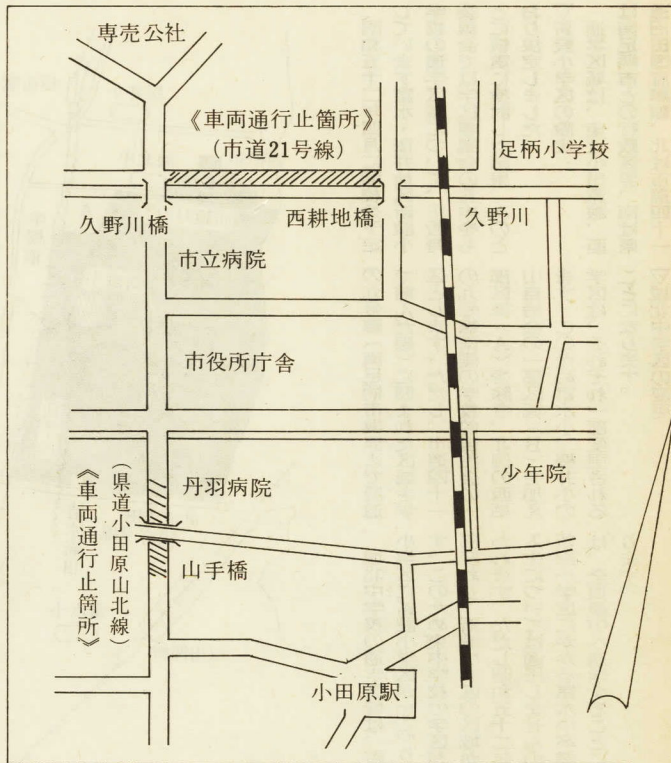

三か所で  
夜八時から朝六時まで

下水道補助管施設工事のため交通規制を行いますので、協力ください。  
《車両通行止箇所》  
◆東野八六番地(久野川橋)から久野八六番地先(西耕地橋)までの区間  
○期間 十月六日から十一月二十日まで  
○時間 夜八時から朝六時まで  
○市道二十一号線  
◆久野八六番地(久野川橋)から久野八六番地先(西耕地橋)までの区間  
○期間 十一月二十日から十二月二十日まで  
○時間 夜八時から朝六時まで  
◆久野八六番地(久野川橋)から久野八六番地先(西耕地橋)までの区間  
○期間 十一月二十日から十二月二十日まで  
○時間 夜八時から朝六時まで  
◆久野八六番地(久野川橋)から久野八六番地先(西耕地橋)までの区間  
○期間 十一月二十日から十二月二十日まで  
○時間 夜八時から朝六時まで

### 平和への思い新たに

### 戦没者の慰霊祭



戦争犠牲者のめい福を祈念

十月二十日、市民会館で、昭和五十一年度小田原市戦没者慰霊祭が遺族会、在郷軍人会、傷痍軍人会、傷痍軍人妻の会、ボーイスカウト小田原地区隊の協力のもとに、平和への思いを新たに、郷土の発展を祈行われました。  
この日、式場には県知事、県議員など多数の来賓をはじめ、遺族など千二百人余りの方々が参列し、本市関係戦争犠牲者のめい福を祈念するともに、平和への思いを新たに、郷土の発展を祈行されました。

加藤かほるさんら表彰  
第18回保育事業大会  
第18回小田原市保育事業大会は「21世紀をこころづくるため」をテーマに小田原市・市社会福祉協議会・保育会・保母会保護者会連絡協議会の主催により九月十八日、市民会館ホールで開催され、三百人が参加し開催されました。式典では永年勤続職員として次の方々が表彰されました。  
(敬称略)  
市長表彰(十年)  
加藤かほる・加藤八千代・高橋瀬戸京子ほか30人  
サト子・高田芳枝・畑陽子・長谷川トキ子  
市長表彰(五年)  
東サタ・山本雅子・山岸長江・天利静子・高村フサエ・青木シゲ子・黒丸キイ・都築千枝子・町田貴子・石塚潤子・岡野寛子・川口洋子・江藤恵美子・湯山三和子・田淵久江・山口むつみ・市川直恵  
保育会長感謝状  
瀬戸京子ほか30人

### わが街を美しく

左官業組合青年部が奉仕

### あき地の放置はみんなの迷惑

- ◇ 花粉や胞子を吸い込むとアレルギーを起こすなど害のある草が茂りやすい
  - ◇ 蚊やへびなどの温床となる
  - ◇ いつの間にかごみが捨てられる
  - ◇ シンナーボン遊びなど、青少年犯罪の温床となりやすい
  - ◇ 都市の美観を損なう
  - ◇ 立枯れた草で、火災の恐れがある
  - ◇ 雑草が、人に不安を与える
- [あき地を放置しておきますと、いろいろな面でみんなが迷惑します。放置されたあき地はなくしましょう]



あき地は1年間放置すると背たけほどの草が茂る

# 新設小学校の通学区域



## 52年4月から

富水・桜井地区新設小学校学区設定略図

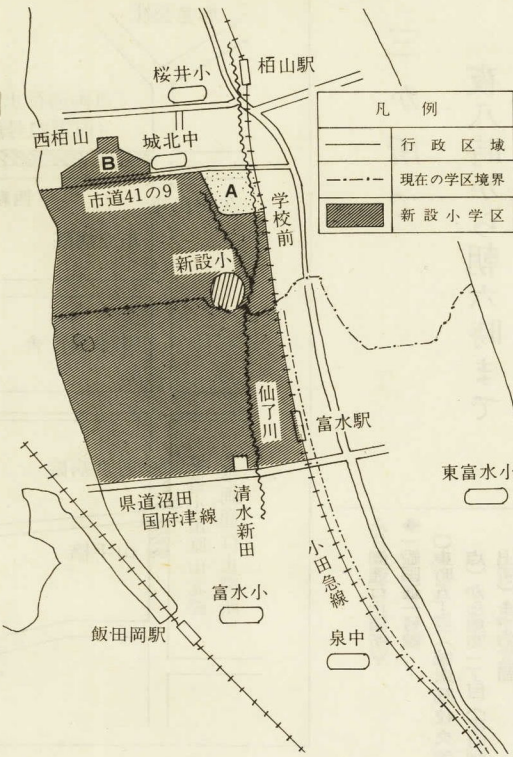

昭和五十二年四月に開校を予定の九号線(南足柄市境界まで)まで設置して、富水・桜井地区新設小学校の通学区域に結ぶ(線)に囲まれた区域を学区とする。ただし、市道四十一号線(北側)の学区は、市教育委員会では学区審議会の答申をもとに慎重に検討した結果、次のとおり決定しました。

▽新設小学校の設置  
通学区域は、東は小田原線、西は南足柄市との行政区界、南は泉道沼田国府津線、北は市道四十一号線(北側)の学区の変更に伴って変更されることとなります。

# 意欲に満ちた八百二十点

## 創意工夫展・科学展

市と教育委員会の共催で第二千六百回児童生徒創意工夫展と科学展が十月九日・十日・十二日の三日間市民会館で開かれ、連日多数の参加者でにぎわいました。

出品点数は創意工夫展が五百三十三点(小学校二百七十四点・中学校三百三十九点)、科学展三百七十七点(小学校二百二十点・中学校八十七点)で、子どもたちがこの夏休みを利用して日常生活からヒントを得た創意工夫意欲に満ちた作品、郷土や身近なものをテーマにして長期間にわたって観察・実験した力作が多数出品されました。

入賞作品のうち本市関係の主なものは次のとおりですが、これらに入賞作品のうち、創意工夫展展覧関係の二百点は、十一月三日か

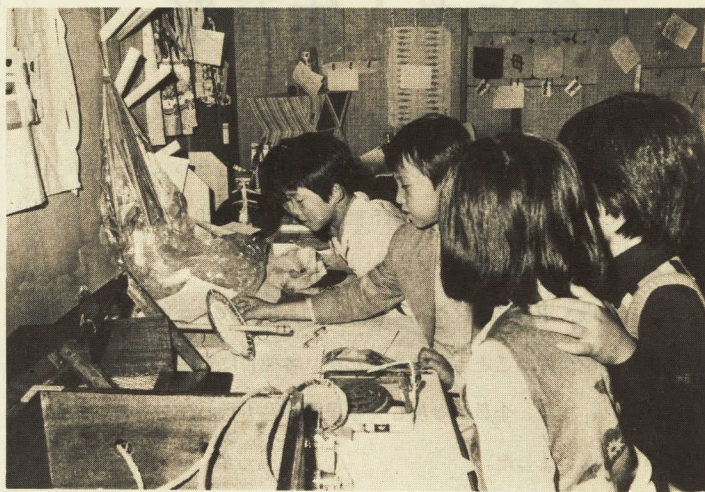

▽空気中及び液体中の物体の落下運動(山本桂子(城山中三年))  
▽デンプンの科学的考察(内田恭正(内田晃英(鴨宮中二年))▽酒也(泉中三年))

# 告知板

年賀はがきの発売  
昭和五十一年用のお年玉つき年賀はがきは、十一月五日から発売されます。

◆中学校教育研究会賞  
▽衝突(田村徹(千代中三年))▽接着力・ノリの効果的利用法(田拓夫(白山中三年))▽早川港の付着生物(国原ひろみ・登根小百合・三浦真枝子(城南中三年))▽小田原市のコケにおける大気汚染(金本正美ほか八人(白鷺中一・二・三年))

## 新指定文化財の紹介……⑦

### 宝金剛寺文書

所蔵されておられ、後北条氏時代は、後北条氏の祈願所であったことから、これら関係の貴重な文書もあります。

今回の指定文書は、これら宝金剛寺に所蔵される数多くの古文書の中から、北条氏印判状など、戦国期のもの十二点です。

中世を知る貴重な史料であり、また小田原市の宝ですので大切に後世に残したいものです。

なお、このほか寺宝の大日如来坐像は国の重要文化財に、地藏菩薩立像、不動明王及び阿闍梨像は神奈川県重要文化財にそれぞれ指定されています。

(五月から紹介しました新指定文化財シリーズはこれで一応終わります)

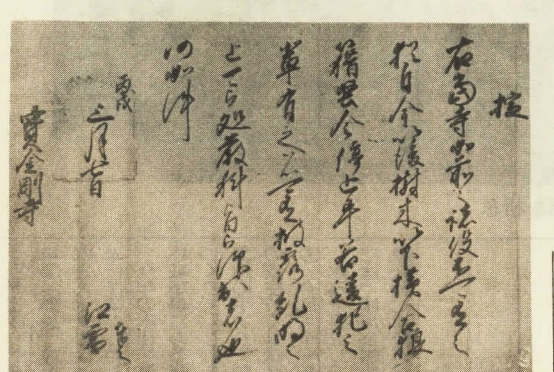

## \* 市民文化祭のご案内 \*

### 11月初旬～最終

市民文化祭は、小田原市・小田原市教育委員会・小田原市文化団体連絡協議会の主催により、市内の文化団体の協力をえて、毎年秋に実施しています。今年も9月29日に幕を開けました。

11月から最終までの行事は次のとおりです。

みなさんご来場をお待ちしています。



行事名	主催(主管)団体	期間(日)	会場
盆 裁 展	小田原盆裁愛好会	11/1⑩～11/5⑩	常盤木門
第26回菊花展	市観光課・小田原清香会	11/3⑩～11/15⑩	天守閣広場
第6回琵琶演奏会	小田原琵琶協会	11/7⑩	小ホール
第23回短歌大会	小田原短歌会	11/7⑩	和室
第18回市民写真展	小田原地方写真連盟	11/11⑩～11/14⑩	小ホール
第13回議会展	雅影会	11/11⑩～11/14⑩	展示室
第35回小田原フィルハーモニー交響楽団演奏会	小田原フィルハーモニー交響楽団	11/14⑩	大ホール
第36回きつき版画展	小田原きつき会	11/18⑩～11/21⑩	展示室
第8回小田原三曲会演奏会	小田原三曲会	11/20⑩	大ホール
第8回老人作品展	小田原市老人クラブ連合会	11/25⑩～11/27⑩	小ホール
第9回吟詠剣舞大会	小田原吟詠剣舞連盟	11/28⑩	大ホール
第41回西相美術展覧会	西相美術協会	12/1⑩～12/5⑩	1階ロビー 展示室、小ホール

## 小田原市 生徒美術展覧会



- ◇ とき 11月24日～27日  
午前9時から午後5時(ただし24日は正午から)
- ◇ ところ 市民会館2階展示室
- ◇ 主催 小田原市教育委員会
- ◇ 主管 小田原市中学校教育研究会

犬の登録と

第2回狂犬病予防注射

昭和51年度犬の登録と、第2回狂犬病予防注射を、11月26日まで、次の日程により実施しますので、最寄りの場所で受けて下さい。

- ◎対象 生後91日以上の犬
◎料金 注射料ほか1頭790円(51年度登録済みの犬)
登録料1頭300円(51年度未登録の犬)

注意(1)当日は犬の体を清潔にして犬を押えることのできる方がつれてきて下さい。(2)雨天の場合は中止し、日を改めて、お知らせしますが、小雨は実施することがありますので、当日、保健所(22-3135)か、市役所環境整備課(33-1471)へ問い合わせてください。

Table with columns: 月日, 時間, 会場. Lists dates and times for dog registration and vaccination across various public buildings.

Table with columns: 月日, 時間, 会場. Continues the schedule for dog registration and vaccination in different locations.

あなたは犬を飼う適格者ですか

- 1 愛情をもって飼育できますか
2 社会的責任を十分考えてますか
3 面倒臭がりませんか

こんなことは常識だという方あなたなら適格者です

国民年金、福祉年金、厚生年金、福祉年金、厚生年金

年金制度のあれこれ

相談にどうぞ...

国民年金、福祉年金、厚生年金は、数次の法律改正により漸次改善されてきています。この年金制度をみなさんによりよく理解していただくため、年金についての各種相談を次のように行いますので、お気軽におでかけください。

年金制度相談についてのお問い合わせは、社会課年金係 電話33-18067



八百屋さん安売デー

11月11日(木)



特売品 ジャガイモ、タマネギ、コンニャク、シラタキほか

お買い求めの方は、早めに市内の八百屋さんへ(安売り店は、店頭に掲示してあります。)

主催 小田原青果商業協同組合

後援 小田原市、小田原青果株式会社、小田原中央青果株式会社

健康コーナー



問い合わせ

保険健康課

指導係 33-1831

予防係 33-1838

胃がん集団検診(申込制)

申込制です。希望者は必ず電話でお申し込みください。

対象者 40歳以上の方

定員 各会場70人

受付時間 午前8時から

日と会場

11月18日(木) 上府中公民館

26日(金) 尊徳記念館

12月9日(木) 酒匂公民館

担当 予防係 33-1838

12月13日(月) 橋支所

14日(火) 衛生会館

15日(水) 国府津支所

担当 指導係 33-1831

国保被保険者のみなさんへ

~医療機関に受診中、就職などで被保険者の資格を失った場合~

この場合、ただちに医療機関の窓口で国民健康保険をやめた旨を申し出たうえ、職場の保険証(又は資格証明書)などを提示してください。

なお、68歳以上の方は、高齢者医療証又は老人医療費受給者証を医療給付係又は該当支所で手続き換えをしたうえ、医療機関の窓口で提示してください。

このことを申し出まないと、医療費の問題で二重の手続きをすることにもなり、大変面倒なことになります。

三種混合予防接種

対象者 二歳から四歳未満で、一期の接種回数が二回、三回を終了し、接種後一年以上経過しているもの

ただし、次の事項に該当する者は、接種できませんので、ご注意ください。

発熱している者、又は著しい栄養障害者

心臓血管系疾患、腎臓疾患、肝臓疾患にかかっている者

接種によってアレルギーをおこすおそれがあったり、以前に異常な副反応をおこしたことがある者

接種前一年以内にけいれんの症状をおこした者

接種期別 一期のみ

時間 午後1時30分~2時30分

日と会場 11月30日(火) 市体育館

担当 予防係 33-1838

育児教室

対象者 下府中地域在住の1歳~2歳児の母親

会場 下府中支所

定員 先着順50人

結婚セミナー

対象者 適齢期の男女

会場 小田原保健所講堂

定員 先着順50人

日時 12月1日(水) 午後1時30分~4時30分

内容 「結婚の医学」

問い合わせ 小田原保健所保健予防課 電話33-1355

秋期幼児歯科検診と指導
対象者 49年12月1日~50年11月30日生まれの幼児

乳児(七か月児)健康診断
対象者 51年4月生まれの乳児

婦人(子宮)がん検診(申込制)
申込制です。希望者は必ず電話でお申し込みください。

三か月児・三歳児健康診断
母子健康手帳の所定の診査票に住所、氏名、生年月日などを記入

3歳児
12月14日(火) 午後1時~2時

3か月児
12月2日(木) 午後1時~2時

3歳児
12月7日(火) 午前9時~10時

3歳児
12月14日(火) 午後1時~2時

3歳児
12月21日(火) 午後1時~2時

3歳児
12月28日(火) 午後1時~2時

よるこびの収穫期



色づいたみかんが山の斜面を染める



ふと周囲の美しさに気付く

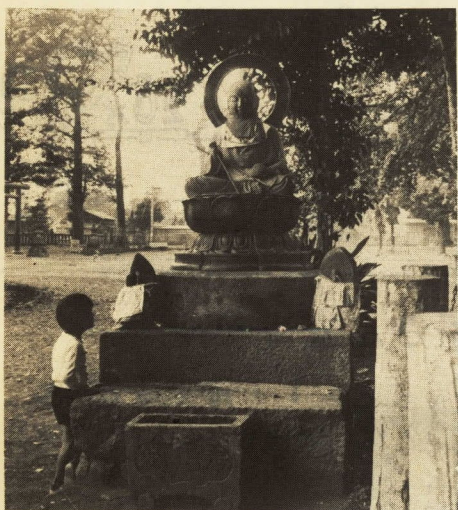

十一月は秋から冬への衣替えの季節。まだ、あたりは秋の気配がいつぱいなのに、柔らかな日ざしの中にふと感じる風の冷たさ、家路をたどる夕暮れ時の日脚の早さに、冬の顔がちらちらとぞかれる。

移動性高気圧の発達で秋晴れの続く十一月、足柄平野のあちこちにもみぎらを焼く煙が立ち、丘は黄金色のみかんの最盛期。

港に水揚げされる旬(しゅん)の魚も数を増し、店頭には並ぶ姿が新鮮で豊富だ。

人通りの少ない小道で踏んだ落葉の色に秋の終わりを感しながらも、なぜか心に安らぎを覚える小田原の今日このごろ。

### 小田原の晩秋

## 話題の広場



コスモスが抜けるような空と調和する

落葉の道はなぜ心が安らぐ



## おしらせ

### 地代・家賃は公正に

五十一年度は、固定資産税の土地等の評価替えの年に当り評価替えが行われました。

しかし、これに伴う急激な地代負担をさけるため、宅地等にかかる固定資産税と都市計画税については、五十一年度から五十二年までの三年間に漸次新評価額に基づく課税へ移行するという新しい負担調整措置(別表)がとられました。

したがって、今回の負担調整措置によって土地に対する負担は前年度の税額の一部から三割の増加にとどまっております。在来家賃は原則として税額は据え置かれましたので、税負担の増加はほとんどありません。固定資産税の評価替えを理由とする地代・家賃の不当な便乗値上げについてはおたがいに気をつけましょう。

なお、地代・家賃等についての相談は市民相談室(電話③1383)をご利用ください。

### 郵便による投票制度

重度障害者は、市の選挙管理委員会から「郵便投票証明書」(四年間有効)の交付を受けること選挙のときに在宅等のまま投票することが出来ます。

重度障害者の範囲は、身体障害者手帳又は戦傷病者手帳を持っている方で、一級もしくは二級で、両下肢(し)、体幹、心臓、じん臓呼吸器に一定程度の障害があると記載されている方です。

交付申請は、選挙管理委員会にご自分で署名した申請書(用紙は選挙管理委員会にあります)に身体障害者手帳又は戦傷病者手帳を添えて、提出してください。

その他詳細な手続きは選挙管理委員会(電話③1741)へお尋ねください。

### 福祉手当の支給額改正

福祉手当は従来月額四千円が在籍の重度障害者に支給されていましたが、十月から月額五千円に引き上げられました。支給月は従来どおり年三回(一月・五月・九月)に分けて、その月の前月分までの四か月分が支給されます。次回の支給月は来年の一月に本年の九月から十二月までの四か月分が支給されます。

### 市税の年末滞納整理

本市の納税成績は、市民のみならず納税貯蓄組合の方々、また特別徴収義務者の市税に対するご理解と、協力により毎年好成绩をおさめています。

そこで市では、今年もよい納税成績をあげるため、十二月二十五日までを市税の年末滞納整理期間とし、滞納市税の追跡調査及び臨戸徴収を行います。

なお、市では夫婦共働き等の方々に便利な口座振替制度を採用しています。この制度は、あなたの預金口座から直接納税できるしくみです。是非ご利用ください。

詳しくは、税制課収係(電話③1346)にお問い合せください。

### し尿くみ取り日の変更

し尿処理場の一部を修理するため、し尿くみ取り日を次のとおり変更しますので、ご了承ください。

〇十一月二十日(月) 休み  
〇十一月二十三日(祭) 平常業務  
なお、ごみ収集については、平常どおり行います。

### 看護婦を募集

市では、助産婦、看護婦、准看護婦の資格をお持ちの方で、三交代勤務ができる方を募集しています。特に夜間勤務の方でも募集していますので、ご希望の方は、

### 高度利用地区の内容変更

小田原都市計画高度利用地区の内容を昭和五十一年十月一日小田原市告示第六十四号で変更しました。

これは、現在施行中の中町市街地再開発事業区域に、高度利用地区の指定がなされていますが、法律の改正によりオープンスペースの確保を図るため、従来のもの(容積率の最低限度・建築面積の最低限度)に加え、建ぺい率の最高限度・容積率の最高限度を定めることとしたもので、実質は従前と変わりません。

詳細については、都市計画課計画係(電話③1571)へお問い合わせ下さい。

### 天皇在位式典当日の市役所業務

十一月十日(水)は、天皇陛下御在位五十周年記念式典日のため市役所の一般事務は午後から休みとなります。

ただし、戸籍・住民票・転入転出・印鑑証明などの事務は、本庁・連絡所及び各支所とも平常どおり行います。また、ごみの収集も平常どおりです。

上昇率(昭和51年度評価額/昭和50年度課税標準額)の区分	負担調整率
1.3倍以下のもの	1.1
1.3倍を超え 1.7倍以下のもの	1.2
1.7倍を超えるもの	1.3

※ 前年度分の固定資産税の課税標準額 × 負担調整率 × 税率 = 固定資産税額

**今月の納税**

固定資産税 第3期分  
都市計画税

納期限は11月30日(火)です  
税金は納期限内に納めましょう

# 秋雨の中で小学校体育大会

## 熱戦に大会新 4種目に7つ

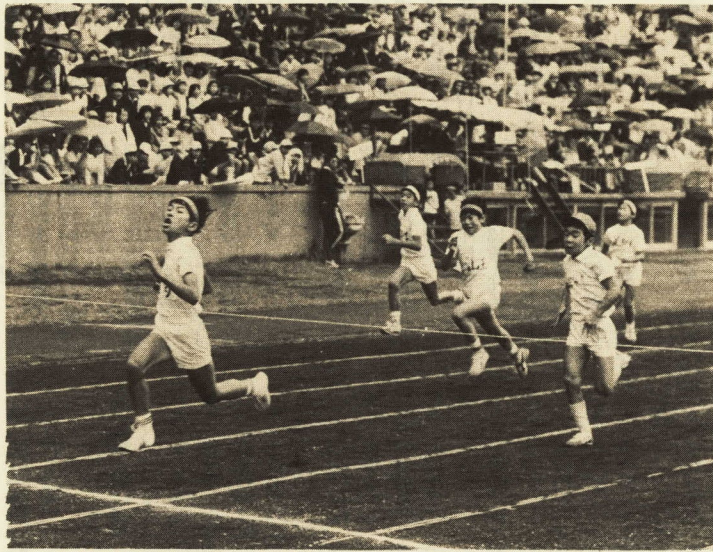

雨中での健闘に大会新記録が次々と……

第九回小田原市小学校体育大会は、十月十九日、城山陸上競技場で、市内二十三小学校の六年生、二千五百三十余人の参加によって、男女八種目の競技に熱戦が繰り広げられました。

この日は、朝から厚い雨雲が重く垂れこめ、時には、降る雨の中で走り、滑る足に気を取られながら跳び、小さな手から滑り落ちて、うなボールを必死で投げるという場面も多く見受けられました。それでも、女子走り高跳びをはじめ、合計四種目に七つの大会新記録が生まれました。

秋も深まり、冷気もちこめる一日でしたが、選手たちの熱戦と、歓喜にも似たスタンドの応援とで、競技場はわんぱかりの盛り上がりを見せました。

なお、各種目の一位と記録は、次のとおりです。(敬称略)

◎男子

市教育委員会・市子ども会連絡協議会共催の第二十四回子ども会大会が、十月十七日の日曜日、城山陸上競技場で行われました。

この大会は、市内全域の子ども会員が一堂に集い、子どもたちの

親睦交流を通じて健全な心身の養成を図るためのものです。

当日は、晴天に恵まれ約六千五百人の子どもとこれを応援する父母が集まり、徒競走・タルマ運び・球入れ・学区対抗リレーなどに元気がいっぱい興じ、緑の芝生が映える競技場で楽しい一日を過ごしました。

特に今回は、現在、市が提唱しています「ごみの減量と資源の再利用運動」に応じて、参加者全員で競技場をチリひとつないまできれいに後片付けを行いました。

なお、学区対抗リレーの成績は次のとおりです。

◎男子の部  
優勝 早川学区チーム  
準優勝 本町学区チーム  
第三位 国府津学区チーム

◎女子の部  
優勝 早川学区チーム  
準優勝 東富水学区チーム  
第三位 富水学区チーム

### 青空の下で元気に競技

#### 第24回子ども会大会

▽百メートル競走 星崎浩樹(矢作) 13秒7  
▽千メートル競走 宮本 尊(新玉) 3分18秒1  
▽二大会タイ  
▽四百メートル競走 早川(鈴木、浅岡、立田、片倉) 54秒6  
▽二大会新記録  
▽八百メートル競走 佐藤幸代(曾我) 1分45秒7  
▽八百メートル競走 小菅浩美(桜井) 2分39秒5  
▽二大会新記録  
▽四百メートルリレー 富水小(山室、加藤、鶴井、相田) 1分00秒1  
▽走り高跳び 幸地益己(千代) 4.11  
▽走り高跳び 池内鈴恵(曾我) 1.28  
▽二大会新記録  
▽ソフトボール投げ 清田立子(曾我) 36.51

### 全国身障者スポーツ大会

第十二回全国身障者スポーツ大会が、十一月五日、七日の二日間にわたり佐賀県の県立総合運動場において開催されます。

この大会は、全国の身体障害者がスポーツを通じて、体力の増強や機能回復を図り、本県から十人の代表選手が参加されています。

なり、お二人の活躍が非常に期待されています。

### 興津・吉田さんが参加

名が選ばれ、水泳と陸上、吉田さんは陸上それぞれ出場する予定です。

この大会は、冬季、夏季、秋季、平塚、四位相模原、五位鎌倉の二回に分けて十五競技を二十五倉、六位小田原郡市による対抗で行われるもので

### 小田原は6位入賞

本市は全競技に出場し、その結果は、その秋季大会が十月十七日、六位となりました。

なお、成績は次のとおりです。

一位 横濱、二位 川崎、三位 小田原、四位 相模原、五位 鎌倉



市内の子どもたちが一堂に会して……

### 第8回

## 子ども会ポートボール大会

11月7日に

第八回小田原市子ども会ポートボール大会が、十一月七日(日)午前九時から酒匂小学校グラウンドで行われます。

この大会は

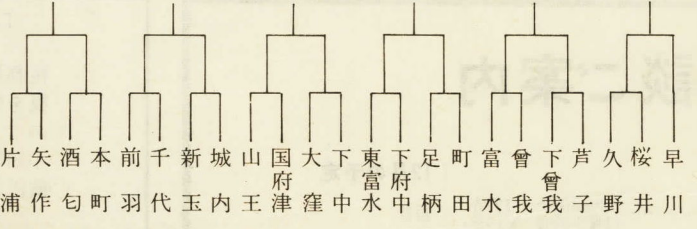

### 県体育功労者に 小田原自転車協会副会長 遠藤謙二さん

永年、体育・レクリエーションの普及、奨励に尽くし顕著な業績をあげた方々に贈られる神奈川県体育功労者の表彰式が十月十七日、県立体育センターで行われ、本市から遠藤謙二さん(栄町一七一一)が表彰されました。

遠藤さんは、現在小田原自転車協会副会長をつとめられ、サイクルリンク活動の指導者として活躍されています。

ポートボールを通じて、心身の鍛練と子ども会がお互いに親睦を深めるために、市教育委員会・市子ども会連絡協議会共催により開催されるものです。

当日は、市内二十三学区の子どもたちが参加して、日ごろ鍛えた力と技がグラウンドいっぱいに見られると思いますので、皆さんも是非、声援ください。

なお、雨天の場合は、十一月十四日(日)になります。

◇試合方法  
一・二回戦で準々決勝進出チーム六チームを決め、一・二回戦敗者復活戦により二チームが準々決勝に進出します。

### 電気機器ご使用のチェックポイント……④

#### 【掃除機】

◇まず目と手で掃除  
目につく大きなゴミ、ヘアピン、ご飯つぶ、食べかすなど水気を含んだものは、あらかじめ手で捨ておきましょう。

◇収納はきちょうめに  
コンセントからプラグを抜くときは、コードを引っばらず、必ずプラグを持って外してください。ホースもめんどうがらずに、本体から抜いて収納しましょう。ホースやホースの接続部に長時間むりな力がかからないようにするのが長持ちさせるコツです。

◇ホースの点検を  
ホースにゴミがつまって吸引力を弱めていることがあります。そんな時は、吹き出し口のほうにホースをつないでモーターを回すと簡単にとれます。

◇吸い込みが弱いとき  
吸引力が弱まったと感じられる時は、集じん袋がいっぱいなのではないか、フィルターの目づまりがないか、ホースなどの破損はないか、など点検してください。

資料：東京電力(株)神奈川支店小田原営業所

### 競輪場周辺道路の総合交通規制日

11月 7日(日) 8日(月) 9日(火) 14日(日) 15日(月) 16日(火)

12月 12日(日) 13日(月) 14日(火) 26日(日) 27日(月) 28日(火)



今月の行事

市民会館

Table of monthly events at the Civic Center, including '大ホール' and '小ホール' sections with dates and times.

小田原市民憲章

わたくしたちは、黒潮おどる相模灘にのぞみ、梅の香におう天守閣をあおぐ「小田原」の市民です。 わたくしたちは、先人の残した文化を誇りにし、西湘の近代都市としての限らない発展に願いをこめて、ここに市民憲章を定めます。

展示室

12月 中央大学フォーク・コンサート (18時~20時30分) 1~5日 第41回西相美術展覧会 (9時~19時)

自動車文庫

9日(火) あしがりが荘 小田原拘置所 報徳館 小高製作所大友 小高製作所本社 友 小高製作所本社 社 小田原少年院 社会福祉センター

児童文化館

26日(金) 豊川分館 桜井分館 片浦分館 27日(土) 早川支所 下府中分館

第13回図書館教養ゼミナール

秋の読書週間中の行事の一つとして、図書館で教養ゼミナールを開催します。市民のみなさん、どうぞ多数ご参加ください。

- ◆テーマ：市民と文化財 ◆時間：午後1時半~3時半 ◆会場：図書館会議室(2階) ◆定員：60人 ◆講師及び日程 ◆11月21日(日) 第1講座 「文化財保護はなぜ大切か」 駒沢大学教授 小田原市文化財保護委員会委員長 杉山 博氏 ◆11月27日(土) 第2講座 「私達の身近にある文化財」 小田原市文化財保護委員 立木 望 隆氏 ◆11月28日(日) 第3講座 「史跡としての小田原城の特質」 前小田原市文化財保護委員 難波 明氏

野鳥を

たずねる会

郷土文化館では、次の要領で自然探究会を開催します。多数の方の参加をお待ちしています。 ◆期日 十一月二十八日(日) 雨天中止

コース

北舟原・三竹・相模沼田 ◆集合場所及び時間 伊豆箱根鉄道バス・北舟原停留所前 午前九時三十分 ◆解散予定 相模沼田駅・午後三時三十分

縮切ります

◆当日持参するもの ノート・筆記用具・弁当・水筒・できれば双眼鏡又は望遠鏡 ◆服装 軽装にして、白色の服はご遠慮ください。 ◆申込方法 十一月二十六日まで直接又は電話で申し込んでください。 郷土文化館 電話②1377

神奈川芸術祭・市民会館公演のご案内

芸術舞踊祭・72回市民劇場

創作バレエ

出演 神奈川県芸術舞踊協会員

11月27日(土) P.M.2:00

※どちらも無料ですが、入場整理券が必要ですので市民会館へお申し込みください。(電話②7146)

主催 小田原市民会館・県立音楽堂

'76県民音楽祭・73回市民劇場音楽会

バイオリンとピアノによる

ソナタ演奏会

バイオリン 服部 豊子 ピアノ 安川 加寿子

12月10日(金) P.M.6:30

菊花展・盆栽展

第23回市民文化祭 かながわふるさとまつり 参加



菊花展

11月3日~15日 城址公園天守閣広場 (期間中、菊苗などの即売があります)

盆栽展

11月1日~5日 常盤木門

主催 小田原市・小田原市教育委員会・小田原清香会・小田原盆栽愛好会

11月の市民相談ご案内

Table of citizen consultation services for November, listing consultation content, staff, and times.

◎印の相談は、予約制です。電話などで前もってお申し込み下さい。

青少年相談は青少年相談センターへ (城山4-2-11 ☎23-1481)

市民相談室 市役所正面玄関左 ☎33-1383

「税を知る週間」

税務署では、11月11日(木)から11月17日(水)までを「税を知る週間」として、税務相談所を開設します。お気軽にご利用ください。

◆小田原税務署 1階事務室 期間中毎日 ◆横浜銀行小田原支店 ロビー 11月11・12日 午前10時~午後3時

火災予防シリーズ⑤④

「暖房器具は、早めに点検しましょう。」

寒さが強まってからあわててストーブやコタツなどを取り出すため暖房器具の故障や不慣れからの事故が沢山あります。

春にしようときによく点検したのも、燃料タンクなどに穴があいていたり、つなぎ部分が緩んだりしている場合があります。

まだ、使うには早いと思っても、よく点検し、取扱説明書を読み直して正しい取扱方を家族みんなで確認しあうなど、余裕を持って準備をしておきましょう。