



市長に中井氏が三選

心のふれあう都市づくりを...

任期満了に伴う小田原市長選挙が、二月六日に行われました。その結果、中井一郎氏が、市長二期八か年間の実績を基盤に幅広い支持により三たび選ばれました。

これによって中井氏が第十二代小田原市長として、これから四年間、市政を担当することになりました。

三期目を迎えた中井市長は、二月九日に初登壇し、選挙中市民に訴えた「公約」を実現し、豊かな心のふれあう人情厚い街づくりを目指すために、勇気と英断をもってその任務を遂行する旨の決意を述べ、市職員に一層の協力を求めました。

また、こうした市政の円滑な推進のためには、市民のみなさんのこれまで以上のご理解とご協力が必要ですので、よろしくお願いいたします。

就任にあたって

小田原市長 中井一郎

市民のみなさんの力強いご支援のため、必要であると考え、校舎、駅東口広場整備などの大事業の完了によりまして、このたび市長に三選され、これから四年間市政を担うことになりました。

福祉については、健康で豊かな生活が営めるために、老人医療の無料化や児童手当の交付など、先行的に施策を行ってまいりましたが、今後のさらなる福祉施策の充実をたいへん願っています。

また、選挙を通じて、生活環境においては、都市機能に豊かな環境形成のために必要となる道路の整備、とりわけその舗装を重点的に実施するのをはじめ、緑を豊かにする条例や「カとハエをなくす運動」「ごみの減量と資源の再利用運動」など、引き続き市民のみなさんと一体となって環境づくりを行ってまいりたいと思っております。

また、本市独自の財源確保の方策としては、市街化区域の拡大と自然保全の調整を図りながら西部山岳地域の有効な開発計画の推進に取り組んでまいります。

このように、選挙を通じて市民のみなさんにお約束いたしました公約については、これを勇気と英断をもって実行してまいります。

また、これまで八年間の市政担当として、従来の行政の基盤を保持し、その責任を全うしながら私の持てるものをすべて發揮して取り組んでいく決心であります。

さらに、市民みんさんの奮いであり、市民みんさんが目指す、暖かい心の通い合う人情豊かな文化都市をつくること、私の最大の念願でもあります。

豊かな心のふれあう人情の厚い街づくり

休日・夜間診療の実施と貨物駅跡地の利用

市民生活を健康で安心して送っていただくための対策のひとつとして、休日・夜間の診療体制の早期実現を図ります。このため既に地域医療審議会を発足させ、休日・夜間診療の機能的なシステムについて検討いただいております。

また、本市は東西地域の中核都市であり、市街化区域の拡大により、市民のすべのみなさんが安心して住みやすい、明るい都市になることを目指します。

財政の確立と市街化区域の拡大

教育・福祉・生活環境の整備充実

市行政において、教育・福祉・生活環境の三分野の整備充実を期することが私の念願であり、またこれまでの市政の柱として強力に推進してきたものです。

教育は、まずその環境の整備による機会の均等を図ることが、情豊かな自主性ある人間の創造の要諦であり、本市の多年の懸案でありました市庁舎の建設や小田原

昭和四十八年秋の石油ショック以来、経済変動による財政状況の悪化は非常に厳しいものがあり、昭和五十年年度決算では、全国六百四十四市のうち二百二十五の市が赤字団体に転落しています。本市もまたこの厳しい財政事情の中にあり、昨年は東口広場が厚くお礼申し上げます。

また、本市は東西地域の中核都市であり、市街化区域の拡大により、市民のすべのみなさんが安心して住みやすい、明るい都市になることを目指します。

また、本市は東西地域の中核都市であり、市街化区域の拡大により、市民のすべのみなさんが安心して住みやすい、明るい都市になることを目指します。

昨年中の消防活動



昨年中の市内で発生した火災の概況は、別表のとおり戦後最高だった昭和四十六年より二十六件少ない百三十一件でしたが、前年の約百十九件と比較すると十二件増えています。

これは三日に一回強の割合で、市内どこかで火災が発生し、これによって一億一千七百万円(約六十平方メートル)の住宅が四十戸焼失したことになります。

建物火災の七〇%が一般住宅などから、火災の種類ごとにも「建物」

火災は増加 救急は減少



放火がトップに 焼死者も5人

【火災概況及び前年との比較】

区分	昭和51年	昭和50年	比較増減
建物	70件	68件	2件
林野	1件	5件	△4件
車両	6件	6件	
その他	54件	40件	14件
計	131件	119件	12件
面積	2,392㎡	2,987㎡	△595㎡
積	8a	94a	△86a
損	建物と内容物 1億1千495万円	1億1千979万円	△484万円
害	上記以外のもの 223万円	221万円	2万円
計	1億1千718万円	1億2千200万円	△482万円
焼損むね数	全焼 23棟	24棟	△1棟
	半焼 4棟	9棟	△5棟
	部分焼 78棟	67棟	11棟
	計 105棟	99棟	6棟

また、時間別では、働いているときが最も多く、次いで食事中や休息中となっています。

たばこを抜いて、放火がトップに、出火の原因別では、毎年「たばこ」によるものがトップを占めて

た、建物焼損面積では、おおよそ百十九件と比較すると十二件増えています。

これは三日に一回強の割合で、市内どこかで火災が発生し、これによって一億一千七百万円(約六十平方メートル)の住宅が四十戸焼失したことになります。

建物火災の七〇%が一般住宅などから、火災の種類ごとにも「建物」

「放火」が第一位となったのは史上はじめてです。これは、変質者や悪質ないたずらによるものがほ

また二位の「その他の火災」のうち六〇%は雑草火災でした。出火件数を月別にみると一月から五月頃までの春先に集中し、全体の六〇%を占めています。この時期は、火気を取り扱う機会が多く、そのうえ空気が非常に乾燥し、燃えやすい気象条件であることにもよります。

また、時間別では、働いているときが最も多く、次いで食事中や休息中となっています。

たばこを抜いて、放火がトップに、出火の原因別では、毎年「たばこ」によるものがトップを占めて

【原因別出火件数】

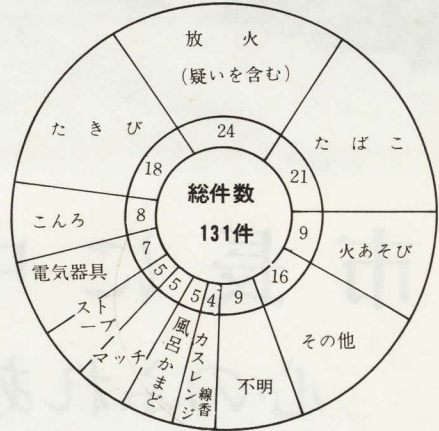

また二位の「その他の火災」のうち六〇%は雑草火災でした。出火件数を月別にみると一月から五月頃までの春先に集中し、全体の六〇%を占めています。この時期は、火気を取り扱う機会が多く、そのうえ空気が非常に乾燥し、燃えやすい気象条件であることにもよります。

また、時間別では、働いているときが最も多く、次いで食事中や休息中となっています。

たばこを抜いて、放火がトップに、出火の原因別では、毎年「たばこ」によるものがトップを占めて

次に「たばこ」ですが、相変わらず喫煙者のマナー、防火に対する再認識が強く望まれるところで、そのほか、火気を取り扱う器具や設備からの出火は、このほとんどが、取り扱いの不注意や慣れすぎによる注意力の緩慢から起きているもので、九〇%以上は、その原因が取扱い上の問題があったものです。正しく「火災は人災、防げばあなた」です。

焼死者は史上二番目の五人、昨年中は、特に目立った火災はありませんでしたが、火災による焼死者が、戦中の焼死者を除くと史上、番目となり、三人は放火自殺によるものですが、五人もの尊い人命を失ったのが大きな特徴となっています。

消火器の訪問販売

「こちらは〇〇防災センター」
「こちらは消防シャ」にご用心



「消防シャ」のものが消火器込みが激しくなっており、毎日が必要ならば「買うよ」のように消防への苦情が多くなっています。

「消防法の改正で二一に二」消火器が必要で、そのような必要がなくなりました。また、消防署で火器が必要で、すぐ買うよは消火器のあせんなどはして「いい」。

「消火器の点検にきました。お宅は必要です。」

「二三日うちに消防署が点検に来る。そのときにいいと備えておくものだから、点検など、サキマがいの手口で消火器を家庭に訪問して売りつけ、消火器販売店に買うようにして歩く業者が市内に増え、売り

救急 昨年中の救急活動状況は、出動件数三百二十三件で前年に比べ、五十二件少なく、病院に搬送した患者数は、三千二百四十一人でした。

これは、市内で一日平均九・一件の救急事故が発生し、二時間三十八分に一回の割合で救急車が出動したことになる。また、市民の七十一人に一人が救急車で病院に運ばれたこととなります。

いぜん急病がトップ、救急出動のうち、一位は急病で千六百八十九件、二位は交通事故

で五百五十四件、三位は一般負傷で四百四十九件となっています。

このうち急病と交通事故で全体の七四%を占めています。急病についてみると、五歳までの乳幼児と六十歳以上の高齢者が増えており、四二%と多く、特に夏季に目立って増加しています。

良識ある救急車の利用を、昨年中に病院に搬送した患者三千二百四十一人を症状別にみると、軽症者千八百四十一人(五七%)、中等症者千九十九人(三三%)、重症者二百七十九人(九%)、死者三十人(一%)となっており、軽症者が半数以上を占めています。

このように比較的軽い症状でも気軽に救急車を利用する傾向が多くなり、そのためにほかで重症

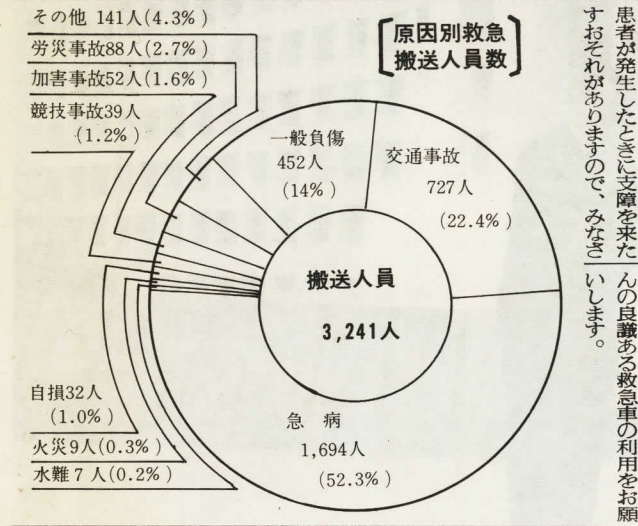

患者が発生したときに支障を来たすおそれがありますので、みなさん



消費生活モニターを募集中

主婦の方

30人を予定*

市では、消費生活の状況を調べたり消費者の意見を聞くためのモニターを広く募集します。

募集人員 三十人を予定(応募者多数の場合は、選考します)

応募資格

- 市内にお住まいの二十歳から五十歳までの主婦
- 原則として家族員人数三人以上

募集方法

- ①住所②氏名③年齢④世帯主氏名と世帯主職業⑤家族人数⑥電話番号を記入のうえ、市民課(荻窪三〇〇番地)までにお申し込みください。
- ⑦応募締切 四月二日(土)
- ⑧モニター決定通知 モニターを依頼することに決まった方及び選考もれの方とも四月月中旬に書面で通知します。
- ⑨謝礼 モニター業務を完了された方には謝礼をさせていただきます。
- なお、詳しいことについては市民課市民係電話(03)3800-0003へお問い合わせください。

石油ストーブは 対震装置付きに 10月1日から適用

地震で最も恐ろしいのは、火災が起きることですが、大きなゆれの中で、使用中の火をすべて完全に消すことは、非常に難しいことです。

特に、石油ストーブは、しんを下げたり、燃料のバルブを締めても、しばらくは燃え続け、完全に止まることにはなりません。

また、過去の地震で、ある市が調査したところによると、石油ストーブからの出火は、保有台数の一%になったと報告されています。本市でも、もしこの率で出火するとした場合、小田原市内には一人以上のサラリーマン家庭が犠牲になる可能性があります。

このため、地震などで倒れやすい移動式の石油ストーブには一定以上の震動を受けた場合に「自動的に消火したり、燃料を停止したりする安全装置のついたものを使用しなければならぬ」と昭和四十八年に小田原市の火災予防条例が改正されましたが、この規定が今年十月一日から適用されます。

したがって、今年十月一日以降は、対震安全装置のない移動式の石油ストーブは、使用してはならないこととなりますので、ご注意ください。

“火災は人災 防ぐはあなた”

春の火災予防運動

(2月28日～3月13日)

火災が発生しやすく、季節風などで大火になりやすい時期です。ひとりひとりが火災の防止に努めましょう。

- ❖ 車両、船舶、山林の火災予防……2月28日～3月6日
- ❖ 家庭、職場の火災予防……3月7日～3月13日

消防本部・消防署・消防団



水道料金など納付制に

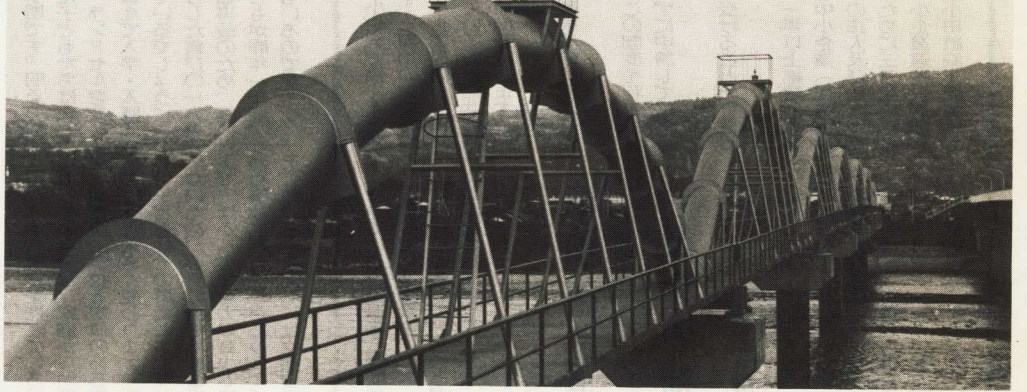

酒匂川にかかる優美な水管橋

集金制を廃止

5月徴収分から

従来から、水道料金・下水道使用料の支払方法として採用してきた「訪問集金制」は、五月徴収分から廃止することとしました。このため今までの職員が集金に伺っていたお宅では、「納付制」か又は「口座振替制」の方法によりお支払いいただくこととなります。

水道事業が始まって以来四十年と併用し、お支払いいただくことになり、余りにわたって採用してきました。「集金制」は、時代の流れとともに、婦人の職場進出などによる留守家庭の増加や、電気料金・水道料金等の他の公共料金の口座振替制の普及などにより、次第に敬遠されるようになってきました。

*納付制とは

「納付制」という方法は、現在、税金などの徴収に用いられている方法で、水道部からお送りする納付書により、別表の金融機関の窓口へお支払いいただく制度です。また、水道利用者の増加とともに事務量も増加する一方で、人件費や諸経費も高騰しており、今後適正な水道料金を維持してゆくためには、「集金制」を継続してゆくことを再検討する必要があります。

*口座振替制とは

「口座振替制」は、電話料・電気料などの公共料金の支払いに多く利用されている方法で、銀行などの預金口座から自動的に引かれ、水道料金の領収書と預金口座の印鑑をお持ちになって市内の金融機関へお申し込みください。

*届出書類が変わります

「納付制」の実施に伴って、電子計算機による事務処理システムを大幅に取り入れるため、従来の届出書類の様式が変更になり、所有者と使用者が異なる場合は両者の連名による届出が必要となります。

納付制取扱金融機関

金融機関名	納付窓 口
横浜銀行	小田原支店、国府津支店、下曾我支店
駿河銀行	小田原支店、小田原幸支店、国府津支店
第一勧業銀行	小田原支店
協和銀行	小田原支店
静岡銀行	小田原支店、小田原北支店
太陽神戸銀行	小田原支店
静岡相互銀行	小田原支店
小田原信用金庫	本店、十字町支店、緑支店、国府津支店、鴨宮支店、富水支店、久野支店
箱根信用金庫	早川支店、城山支店
神奈川県労働金庫	小田原支店
足柄信用金庫	栢山支店
第一信用組合	本店、鴨宮支店
小田原市農業協同組合	本店、荻窪支店、久野支店、足柄支店、山王一色支店、富水支店、桜井支店、豊川支店、下府中支店、酒匂支店、田島支店、上府中支店、下曾我支店、曾我支店、下中支店、前川支店
国府津農業協同組合	本店
早川農業協同組合	本店
大窪農業協同組合	本所、板橋支所
市出納取扱金融機関	市役所内派出所

※市外では、上記金融機関の同系列窓口で取扱います

市では、上水道給水装置工事の責任技術者と技能者の資格試験を行います。次の受験資格のいずれかに該当し、受験を希望される方は、水道部へお申し込みください。

◆受験資格

- ①責任技術者
 - ▲責任技術者
 - ①学校教育法による高等学校、旧中等学校舎による中等学校又はこれと同等以上の学校で工業に関する学科(土木、機械、建築、衛生、設備工学又はこれに準ずるもの)を修めて卒業したのち給水装置工事の技術上の実務に二年以上の経験を有する者
 - ②前項の学校において、工業に関する以外の課程を修め

て卒業したのち給水装置工事の技術上の実務に二年以上の経験を有する者

③給水装置工事についての技術者

水道技術者の資格試験

申込み4月1日～15日

術上の実務に二年以上の経験を有する者

①筆記試験 水道法規、衛生工学、水理学、設計

②実地試験(筆記試験合格者のみ) 給水管接合法、ねじ切り

③責任技術者及び技能者の筆記試験は、四月二十二日(金) 市役所本庁舎で実施

みなさんのご家庭のじゃ口や水道管(給水装置といえます)はみなさんの所有物です。

パッキンの取替え有料に

4月1日から

従来本市の水道では、じゃ口のパッキン取替えは無料で修繕をしてきましたが、最近では給水戸数の増加や給水装置の老朽化によってパッキン取替えの件数も増え、このための人件費、材料費などが非常に高額となってきたため、四月一日から、次のとおり有料となります。

- ①パッキン取替え 一箇の場合 五百円
- ②パッキン取替え 一箇増すと 五十円加算されます。(計算例)
 - パッキン二箇所 五百五十円
 - パッキン三箇所 六百円

*再開手数料

再開手数料は、引越(転出)や、一時使用中止(中止)によって閉じられている止水栓を再び開ける場合にのみ徴収させていただきます。

*修繕料金の支払方法

水道のパッキン取替えやじゃ口取替えなどの修繕の場合は、修繕担当職員が発行する「納付書」を、後日水道部から郵送する「納付書」を持参して、金融機関の窓口へ納金してください。

アンケートにご協力 ありがとうございます

「納付制」の採用に先だって、集金に伺っているご家庭を対象に行いましたアンケートには、次のとおりの回答をお寄せいただきました。ご協力ありがとうございます。

- 調査の結果
 - 集金家庭千戸(配布したうち、回収件数は、三百五十八件でした。
 - 「納付制」の採用を希望された方は、そのうち二百六十件(七三%)と非常に多くなっております。
 - 「集金制」を廃止した場合、困ると回答されたのは、三十六件(一〇%)でした。その理由としては、「近くに銀行がない」という方が多くありましたが、この中には、「農業協同組合の窓口で「納付制」の取扱いができない」と誤解されている方があるようでした。
 - 「口座振替制」については、

—小田原市交通災害共済— 3月は更新月です!!

あなたや、あなたのご家族が加入されている交通災害共済は、3月31日で共済期間が満了となります。万一の交通事故に備えてぜひ継続加入を、また未加入の方もこの機会にぜひ加入されますようおすすめします。

*加入は簡単……

- 自治会で一括とりまとめています
- 市役所安全対策課(窓口15番)または各支所・連絡所でも扱っています

*掛金は……

1年間 16歳以上……300円 16歳未満……120円



新学期の子どもに交通のしつけを



ルールを十分教えよう

も自身の不注意が目立ち、特に交通のルールを知らない者が多く、道路へのとび出し

○ 道路の直前、直後の横断

○ 道路での遊戯中

なかが大半を占めています。

かわい子もまた交通事故から守るためには、生活や遊びを通じて社会生活に必要な交通のルールを身につけるよう教えることが大切です。子どももともに生活する時間の長い母親の責任は大きなものがあります。お母さん自身が入学(園)前のお子さんに正しい交通ルールを教えてください。

《実地訓練で習慣を》

新入学(園)児はひとり歩きに慣れていないので、交通の知識を頭の中で理解できても思うように行動できません。

そこで、実際の通学(園)路を子どもと一緒に歩き、道路その

も自身の不注意が目立ち、特に交通のルールを知らない者が多く、道路へのとび出し

また早起きの習慣もつけましょう。ゆつくり歩いても、信号待ちしても十分間に合うように余裕をもって家を出られるように、持ち物を前夜のうちにそろえたり、早起きする習慣をつけるようにしてください。

子どもたちが親との楽しい語りや生活の中から正しく交通ルールを理解し、自分自身で安全な行動がとれるよう親が常に模範を示し、十分な訓練を積んで慣れよう(園)式を迎えられるようにしましょう。

車を運転する人も交通規則を正しく守り、安全運転をしてください。……いつも愛の一声を

にぎわった梅まつり

急行も臨時に停車

今年の冬は、寒さが厳しく、梅の開花が遅れましたが、「小田原梅まつり」は二月六日から二十八日まで城址公園と曾我梅林で行われ、行われました。

梅の花がほころびはじめた二月六日、国鉄、下曾我駅前で梅まつりの開園式が行われ、観梅電車(急行「こてんば」一号)の臨時停車と「曾我梅林」の碑の建立を祝う行事が行われました。

午前十時二十分、急行「こてんば」二号が下曾我駅下りホーム見客にぎわいました。

続いて、下曾我駅前で三木首相の自筆による「曾我梅林」碑の建立を祝い、三木首相をはじめその他関係者が多数出席され碑の除幕を行い、梅まつりの開園を祝いました。

なお、今年も期間中、城址公園一帯では野火、俳句大会、盆栽展、菓子展などが、また曾我梅林では郷土芸能獅子舞、撮影会、写生会、植木市、特産物の即売会などが催され、たくさんの方が見客にぎわいました。

通学区域の一部変更

4月1日から

教育委員会では、学区審議会の答申をもとに慎重に検討した結果で(市道添い)を本町小学校通学次のおり通学区域の一部変更を決定しました。

▼城内小学校の変更
城内小学校の通学区域内にある本町二丁目9番駿河銀行幸町支店

▼新玉小学校の変更
新玉小学校区域内にある小田原セントラルハイツの建設場所を、町田小学校の通学区域に編入します。

▼報徳小学校西栢山境界
先に決定した「市道41の9号線北側の西栢山自治会の地域の一部」を、「市道41の9号線の北側にある小田原市栢山字広町の地域の一部、並びに同市栢山字舞台3308番の2、3319番、3339番、3350番、3353番、3354番及び3359番を境界とした地域」としました。



とおりやんせ
とおりやんせ

駅前広場に盲人用信号機



小田原駅前広場の整備に伴ってお城通り入口の信号機が、二月の初旬に設置されました。この信号機には、視覚障害者のために音響式装置が併設されているため、信号が青に変わると「とおりやんせ」の音がスピーカーから流れ出て、目の不自由な方でも安心して横断歩道を渡ることが出来ます。

本市では、小林病院前のスクランブル交差点に次いで、二番目の

みなさんの厚意が寄せられる小田原市善意銀行からの寄贈により設置されたものです。

なお、広場下の公共地下道は、警察や消防の指導により、終バス後の午後十時十五分からは、始発バス前の午前五時三十分までの間は防犯上及び防災上、入口をシャッターで閉鎖していますので、駅に行かれる方は地上部の歩道をお回りください。

農作業の安全運動実施中

農家のみなさん、春の作業が始まりました。農作業中の事故は年ごとに増加しています。機械を扱う時は、いつも細心の注意をはかり次のことを守って運転しましょう。

- 仕事しやすい服装で行いましょう。
- 機械は、よく点検し、いつも最良な状態で作業をしましょう。
- 道路上を運転するときは、道路交通法を守りましょう。
- 急旋回、急発進は危険です。死角に注意しましょう。
- 作業機の脱着は安全な場所で行いましょう。
- 作業が終わったら、また明日のために整備しておきましょう。



広報展示ロビー

“サイクリング……”

心身に安らぎと鍛練を”

市庁舎2階の市民ホールにあります広報展示ロビーの展示が3月から変わります。

本年1月に酒匂川河川敷にできたサイクリング場の施設の紹介とともに、自転車による心身の安らぎと鍛練のために役立ついろいろの展示を行います。ぜひ、お立寄りの際にご覧になってください。

もつて新学期です。明るく健康やかに成長した子どもたちは新しい制服や帽子、ランドセルを身につけ、指折り数えて入学・入園式を待ちこがれているでしょう。

しかし、こうした喜びの一方では、悲しい交通事故のため、尊い命を失った子どもが昨年一年間、県下で五十人もいます。

特に入学(園)を控えている子どもの生活環境は、家庭から幼稚園、保育所、学校と規律のある集団生活へと大きく変わります。そして子どもはまぎの環境にすぐなじめないため、心身の疲労は想像以上で、ほかへの注意力が減少し思わぬ事故に遭うことがあります。

そこで、子どもたちには交通安全

市では中小企業で働く人たちの福祉の向上と雇用の安定を図るため、中小企業退職金共済制度に加入している方々に共済掛金の一部を補助しています。

今年も後期分(十月分から三月分)の補助申請の時期がきました。

加入者はこの制度を利用して忘れず申請してください。

▽ 補助を受けることのできる方は……

市内に一年以上継続して事業を営む中小企業(従業員が百人以下の法人及び個人)で従業員一人一か月の掛金に

51年度後期分(10月～3月)

掛金の補助申請を

51年度後期分(10月～3月)

補助の内容は……

従業員一人一か月の掛金に

従業員が二十一人から三千人まで

共済掛金の二〇%

従業員が十人以上

共済掛金の三〇%

従業員が十一人から二十人まで

共済掛金の一〇%

申請の時期は……

今回の申請は、十月一日から三月三十一日までの後期分

で、四月一日から四月十五日までに申請して下さい。

また、中小企業退職金共済制度に未加入の事業主の方は、中小企業退職金共済事業団あるいは小田原商工会議所が行っている退職金共済制度に積極的に加入され、この補助制度をご利用されるようにして下さい。

なお、お問い合わせは商工課工業係(電話051513)へお尋ねください。



家族連れが目立った曾我の梅林

犬の登録と狂犬病予防注射

昭和52年度の犬の登録と、第1回の狂犬病予防注射を、4月4日から4月28日まで、次の日程で実施しますので、最寄りの場所を受けてください。

- ◎対象 生後91日以上の犬
- ◎料金 登録料 1頭300円
注射料ほか1頭 950円



《注意》

- (1) 当日は犬の体を清潔にして犬を押えることのできる方がつれてきてください。
- (2) 雨天の場合は中止し、日を改めて、お知らせしますが、小雨の場合は実施することがありますので、当日、保健所(22-3135)か、市役所環境整備課(33-1471)へ問い合わせください。

月日	曜日	時間	注射会場
4/4	月	9:30~9:50	江ノ浦公民館
		10:00~10:20	根府川公民館
		10:30~10:50	米神神社
		11:00~11:20	片浦農協石橋支所
		13:30~15:00	早川支所
4/5	火	10:00~10:30	入生田公民館
		10:45~11:30	風祭公民館
		13:30~15:00	板橋公民館
4/6	水	9:30~10:00	久野板下公民館
		10:15~11:30	穴部公民館
		13:30~13:50	府川青年会場
		14:00~14:30	北ノ窪公民館
		14:40~15:00	久所公民館

月日	曜日	時間	注射会場
4/7	木	9:30~10:00	宮本公民館
		10:20~10:50	欠ノ上公民館
		11:00~11:30	諏訪原公民館
		13:30~14:30	久野公民館
		14:50~15:00	和留沢小学校跡地
4/8	金	9:30~10:30	社会福祉センター
		10:40~11:30	荻窪公民館
		13:30~14:30	寺町公民館
4/11	月	9:30~10:30	前羽福祉館
		10:40~11:30	橋支所
		13:30~14:30	老人憩の家
		14:40~15:30	小竹青年会場
		9:30~11:30	国府津菅原神社
4/12	火	13:30~14:00	田島津島神社
		14:30~15:00	橋団地公民館

※ 以降の日程は次号に掲載します

あなたは犬を飼う適格者ですか

- ◆ 愛情をもって飼育できますか
あなたが犬を飼おうとするならば、犬の一生を愛情をもって飼育できるという確信がなければなりません。一時の興味だけなら犬にとっても大変迷惑です。
- ◆ 社会的責任を十分考えてますか
あなたが犬を飼おうとするならば、犬が他人に危害をくわえないように、近所に迷惑をかけるように犬の習性などを十分研究することが必要です。
いやになったからこっそり捨てたりすることは、社会に対するルール違反です。
- ◆ 面倒臭がりませんか
あなたが犬を飼おうとするならば、狂犬病予

防法によって年1回の登録と年2回の狂犬病予防注射が義務付けられます。面倒臭いなどと怠ると罰せられます。

◇こんなことは常識だという方、あなたなら適格者です◇

今月の不用犬収集日は
3月25日(金)です
指定場所、時間などの問い合わせは市役所環境整備課へ
電話(33-1471)



昭和51年度 小田原市障害者慰安激励大会

障害者の慰安激励大会

二月十二日、市民会館大ホールにおいて、市内の障害者を慰安激励するため昭和五十一年度小田原市障害者慰安激励大会が開催されました。

当日は第一部式典、第二部として演芸会が行われ、約千人の障害者が参加され、楽しい半日を過ごしました。

なお、第一部の式典において次の方々が市長から表彰を受けられました。(敬称略)

二月十二日、市民会館大ホールにおいて、市内の障害者を慰安激励するため昭和五十一年度小田原市障害者慰安激励大会が開催されました。

当日は第一部式典、第二部として演芸会が行われ、約千人の障害者が参加され、楽しい半日を過ごしました。

なお、第一部の式典において次の方々が市長から表彰を受けられました。(敬称略)

市では、水洗化普及を図るため水洗便所に改造されるみなさんへ資金の一部として助成金を交付していますが、賦課区域になってから五年を経過すると打ち切っています。このため四十七年度に賦課区域に指定された次の地域は、四月一日から助成の対象外となりますのでご注意ください。

○城山三丁目一七番の七号、一四号、二番、一九番の二六号、三七号、二三番、二四番

○東町二丁目一七番の二番、一四番、一三番、一三番の国道側

○扇町二丁目一三番の二番、一七番の二番、二四番、二五番の大部分、二六番の二番、二七番の二番、二九番、三〇番、二二丁目一五番、一六番、一七番、二九番

○井細田六一六番

○久野二番、三番、二七番の二、七番の一部、九八番、一三番、一三七番

水洗便所の助成金が打ち切られます

47年度賦課の区域

△自立更生者表彰
石川一明 酒匂四ノ五ノ二 手の不自由を克服し立派に自立更正された。
△援助功労表彰
○小田原紙器工業株式会社(社長 木崎左近) 扇町一ノ十ノ八 障害者を雇用し障害者の福祉に貢献された。
○香川滋 飯田岡二七九 障害者の福祉向上に貢献された。

下水道事業受益者負担金

第4期分

- 納期限は、3月31日です。
- 負担金は、納期限内に納めましょう。

健康コーナー

保険健康課
指導係 ☎ 33-1831
予防係 ☎ 33-1838

◆4月1日(金) 午後1時30分~3時30分
『幼児の栄養と歯の健康』

◆4月8日(金) 午後1時30分~3時30分
『育児と子どもの病気』

○問い合わせ 小田原保健所保健予防課 電話☎3135

三種混合 予防接種

○対象者 二歳から四歳未満で、一期の接種回数が一回、二回を終了し、接種後一年以上経過しているもの。ただし、次の事項に該当する者は、接種できませんので、ご注意ください。
◆発熱している者、又は著しい栄養障害者

○時間 午後1時30分~2時30分
○担当 指導係 ☎1831

乳児(七か月児) 健康診断

○対象者 51年8月生まれの乳児
○日時と会場
3月
11日(金) 国府津支所
15日(火) 小田原保健所
16日(水) 衛生会館
17日(木) 社会福祉センター
18日(金) 衛生会館
22日(火) 尊徳記念館

献血予定

○日時と会場
3月
6日(日) 下曾我公民館
15日(火) 日本曹達(株)ファイネケミカル研究所(午後のみ)

4月
17日(木) 城内高等学校
2日(土) ナック駐車場

○時間 午前10時~正午 午後1時~3時
○担当 予防係 ☎1838

3歳児

月日	受付時間	対象児
4月12日(火)	午後1時~2時	49年3月24日~31日生まれ
4月5日(火)	午前9時~10時	49年3月1日~9日生まれ
4月21日(木)	午後1時~2時	49年2月10日~15日生まれ
4月14日(木)	午後9時~10時	49年2月3日~10日生まれ

3か月児 健康診断

月日	受付時間	対象児
4月28日(木)	午後2時~1時	51年12月24日~31日生まれ
4月7日(木)	午後1時	51年12月1日~9日生まれ
4月21日(木)	午後2時	51年11月10日~15日生まれ
4月14日(木)	午後1時	51年11月3日~10日生まれ

育児教室

○対象者 一歳児をお持ちのお母さん
○会場 小田原保健所講堂
○定員 先着順30人
○持参するもの 母子健康手帳
○日時と内容
3月
17日(木) 城内高等学校
2日(土) ナック駐車場

結婚セミナー

○対象者 未婚・新婚の男女
○会場 小田原衛生会館(商工会議所裏)
○定員 先着順50人
○日時と内容
3月28日(月) 午後6時~8時
『結婚の医学と心理』
○問い合わせ 小田原保健所保健予防課 電話☎3135

健康相談

◆ 心臓血管系疾患、腎臓疾患、肝臓疾患にかかっている者
◆ 接種によってアレルギーをおこすおそれがあったり、以前に異常な副反応をおこしたことがある者

○日時と会場
3月
17日(木) 坂下公民館
18日(金) 久野公民館

4月
4日(月) 北の窪公民館
5日(火) 府川公民館
6日(水) 飯田岡公民館

○時間 午後1時30分~2時30分
○担当 予防係 ☎1838

申告はもうお済みですか

個人市県民税・所得税・贈与税

- 確定申告の申告期限は3月15日までです。
- 期限内に申告をしましょう。



まず、めかぶが落される

場の話題



寒風の中の刈り取り

春は海から

みそ汁などでは毎度おなじみのがわかめ。初夏に胞子を採り、秋も終わりに近いころから海の養殖場で育てられて年を越し、寒風の吹きすさぶ二月から三月が刈り取りの最盛期。

小田原地方では、昭和四十年ごろから普及しだしたわかめ養殖も、今では九つの漁協が手掛け、年間約百五十トンを水揚げ。

このわかめ、海の香りをたっぷり含み、捨てる場所がなく、料理はいたって簡単で、乾燥品なら保存もできる。

今、町には市内漁協産のものがたくさん出回っているが、カルシウムやヨードがたっぷり含まれだれにも好かれるこの自然食をお宅の食卓にもおせ、春の味を満喫されてはいかが。



室内と野天の二か所で乾燥

水揚げされて乾燥場へ



袋づめされて町の店頭へ



国保資格の手続を忘れずに

次に該当する方は、国民健康保険の資格を失いますので、次の要領で保険健康課、又は管内の支所、連絡所で手続をしてください。

現在国民健康保険の被保険者で本年三月に学校(高校、大学、各種学校)を卒業し、会社などに就職される方。

なお本年三月で定年退職され、他の会社などに就職されない方は国民健康保険に加入しなければなりません。ただし、長男などが職場の健康保険に加入している場合は、被扶養者になる手続を先にしてください。

持参する書類
①国民健康保険の被保険者証
②新規加入した勤務先の健康保険(共済組合)資格取得証明書
③印鑑
なお、定年退職された方は、②の代りに「退職証明書」を持参してください。

詳しくは保険健康課庶務係(電話③1845)へお問い合わせください。

国保料滞納整理にご協力を
保険料は国民健康保険加入者のみなさんが、お医者さんにかかっ

た場合に支払われる大切なお金です。保険健康課では三月を滞納整理期間として、未納金整理をいたしますので、何かの都合でまだ保険料を納めていない方は、この期間に必ず納めてください。

奨学生を募集

小田原育英会では、今年も奨学生二十人を募集します。この育英会は、市内に住み県下の公私立高等学校に在学する生徒のうち、学業成績が優秀で経済的に学費の支出が困難な生徒の奨学のため、昭和三十年につくられたものです。

この奨学金を受けて高等学校を卒業した方は、既に三百五十九人にも達し、社会で大いに活躍されています。

奨学金を希望される方は担任の先生と相談のうえ是非ご利用ください。

奨学生の採用方法
在籍する高等学校からの推せん書などによって選考委員会が内選し、理事会で決めます。

奨学金の給付額
一月月額三千元以内
給付期間
高等学校卒業までですが、中途でやむを得ず休学する場合は、その期間給付が停止されます。

申込期間
担任の先生に相談して四月二十日までに申し込んでください。

なお、詳しいことは教育委員会学事課内の育英会事務局(電話③1683)へお問い合わせください。

国民年金保険料が二千二百円に

国民年金の保険料が、今年四月分から、一月につき二千二百円に改められます。

国民年金は、給付費の三分の一を国庫が負担していますが、昨年十月から老齢年金をはじめとして各種年金の額が大幅に引き上げられたこともあって、かなりの保険料引上げが必要となりました。

しかし、みなさんの負担が急に増えることを避けるため、今後とも毎年、段階的に引き上げることにしています。

国民年金制度をよりよくするため、保険料の納付にご協力ください。

市立病院眼科の診療日

曜日	午前	午後
月	診療	
火	診療	
水	診療	診療
木	診療	
金(休診)		
土	診療	

眼科の外来診療日は、一月から次のとおりになっていますので、お知らせいたします。

看護婦を募集

市では、助産婦、看護婦、看護婦の資格をお持ちの方で、三交代勤務ができる方を募集しています。特に夜間勤務だけの方も募集していますので、ご希望の方は、次にお問い合わせください。

募集機関 市立病院庶務課
久野四六番地 電話③3175
勤務先 小田原市立病院
勤務時間・給与
勤務時間については、市立病院庶務課で面接の上ご相談します。電話でも結構です。

母子家庭等児童手当を支給

今月は、小田原市母子家庭等児童手当の支給月です。五十一年十月から五十二年三月までの六か月分をあなたの預金通帳に三月下旬に振込みいたします。なお、未申請の方がいましたら児童課母子児童係(電話③1453)にお問い合わせ下さい。

公益質屋のご利用を

貸付金額 一世帯十万円まで
利率 月三厘(入賞から十五日までは一・五%)
流置期限 満四か月
質、物 衣類、貴金属、カメラ、有価証券、その他
営業時間 午前八時三十分から午後五時まで(土曜日の午後と日曜日・祝日は休みです)
入賞には、印鑑と健康保険証、運転免許証を住所、氏名を証明できるものをお持ちください。

場所 栄町二十一(旧浦町通り)
小田原市緑公益質屋
電話③4992

これは、厚生年金や共済年金などの公的年金制度から国民年金に移り変わって、一年を経過

文武館の館員募集

- **けいこ日**
柔道 毎週火・木・土 (休日を除く)
剣道 毎週月・水・金 (")
- **けいこ時間** (柔・剣道とも)
○ 4月1日～9月30日
小・中学生……午後6時30分～8時
高校生・一般……午後8時～9時30分
○ 10月1日～3月31日
小・中学生……午後6時～7時30分
高校生・一般……午後7時30分～9時
- **対象者**
小学校3年生以上 (市内居住者)
剣道の初心者50人
- **申込日時**
3月14日(月)～19日(土)午前9時～午後5時
(ただし土曜日は正午まで)
○ 印鑑を持参のこと
○ 登録料及び月謝を納入していただきます
- **申込場所**
教育委員会体育課
(市役所5階)
電話 (33) 1731



小田原地区実業団駅伝



城山競技場を出発する35チームの選手

第三十一年度小田原地区実業団駅伝大会は、三月十三日、小田原市城山陸上競技場から松田・関本を經由し、上野原まで七区間三・三キロ、富士フイルム足柄Aが、一時明治製菓に勝を成し、ついに、この区間をトップに出た。成績は次のとおりです。

第二十二回小田原地区実業団駅伝大会は、三月二十日に三十五チームが参加し、小田原市城山陸上競技場から松田・関本を經由し、上野原まで七区間三・三キロ、富士フイルム足柄Aが、一時明治製菓に勝を成し、ついに、この区間をトップに出た。成績は次のとおりです。

富士フイルム
△足柄Aが
輝く四連勝

31・3キロの新コースで熱戦

- 分59秒(岩本、片野、福沢、加藤、鈴木、勝田、佐宗)
- ②明治製菓足柄 1時間45分01秒
- ③富士フイルム小田原A 1時間46分00秒
- ④園池製作所
- ⑤小田原信用金庫
- ⑥富士電機子A
- ⑦区間賞
- 第一区 長妻昭三(園池製作所)
- 第二区 片野博公(富士足柄A)
- 第三区 伊藤隆重(明治製菓足柄)
- 第四区 加藤晴彦(富士足柄A)
- 第五区 鈴木正好(富士足柄A)
- 第六区 勝田 哲(富士足柄A)
- 第七区 佐宗正文(富士足柄A)

郡市対抗駅伝

本市は6位入賞

- ①川崎市
- ②相模原市
- ③厚木市
- ④秦野市
- ⑤横浜市
- ⑥小田原市

市民スポーツのつどい

3月13日(日)

当日は、日本体育協会会長・参議院議長河野謙三先生のスポーツに対するご意見や、日常の活動に関する講演もありますので、市民のみならず、市民のみなさんの多数が参加されたい、スポーツをというテーマのつどい、三月十三日(日)午後一時～四時、旭丘高校体育館で開催します。

参加者募集



神奈川県ラクビーフットボール協会の主催、小田原教育委員会・神奈川県教育委員会の後援でラクビー教室が小田原会場で開催されます。

参加対象 小学生、高校生

指導者 神奈川県ラクビーフットボール協会員ほか

その他 運動のできる服装

雨天の場合は中止

※参加者は直接会場に集合してください。

三月十三日(日) 二時～五時 午前十時

四月四日(月)～六日(水) 郵送での受付はいたしません

四月四日(月)～六日(水) 郵送での受付はいたしません

四月四日(月)～六日(水) 郵送での受付はいたしません

塔ノ峰青少年の家 夏休み期間中の 利用は抽せん



夏は緑に囲まれた塔ノ峰へどうぞ

「塔ノ峰青少年の家」の夏休み期間中の利用申込みは、毎年四月一日に先着順により受け付けてきましたが、本年から抽せんによる利用していただくことになりました。

受付期間等は次のとおりです。

競輪場周辺道路の総合交通規制日

- 3月 24日(木) 25日(金) 26日(土) 27日(日) 28日(月) 29日(火)
- 4月 3日(日) 4日(月) 5日(火) 22日(金) 23日(土) 24日(日)

電気機器ご使用のチェックポイント……⑧

(トースター)

- ◆調整ツマミでてまめな調整を……
パンの乾燥度や、お好みの焼き色に応じて、調整ツマミを調整してください。
- ◆パンを1枚だけ焼くときは……
1枚焼き切替スイッチがついている場合は、それに合わせてください。両面が同じ程度に焼きあがります。
- ◆パンが焼けても上がってこないとき……
パンがそったり、変形していませんか。パンが変形したりしていると、トースター内部でひっかかってあがらないことがあります。このようなときは取り出すのにナイフやフォークなどの金属類はお使いにならないでください。必ず電源を切ってから取り出してください。
- ◆内部にパン屑がたまったとき……
電源プラグを必ずコンセントから抜いたうえで、トースターの底の裏布を開いて掃除してください。掃除をしないでおくと故障の原因にもなります。

資料：東京電力㈱神奈川支店小田原営業所

お城まつり

大名行列の参加者募集

恒例の小田原お城まつりは5月3日、4日、5日に行われますが5月3日の大名行列に参加される方を募集します。

- ◆募集期限 4月15日(金)
- ◆応募資格 ○市内に在住、在勤、在学の方で、約3時間の行列参加が可能な健康な人に限ります。
○5月3日が雨天の場合は5日に変更になりますが、5日も参加が可能な方。
○参加者は主催者が用意する衣裳を付け、異議なく参加できる方。
○当日無料奉仕で参加できる方。
- ◆募集人員 ○男子 100人(満18歳～満60歳まで)
○女子 30人(満18歳～満25歳まで)
なお、行列人員の制限以上の申込みがあった場合は、先着順に決めさせていただきます。
- ◆申込方法 はがきに住所、氏名、年齢、性別、身長、連絡先電話番号を書いて投かんしてください。
- ◆申込先 城内1-21(〒250)小田原商工会議所内お城まつり 大名行列実行委員会事務局
- ◆問い合わせ先 商工会議所 電話③1811 市役所観光課 電話③1521

今月の行事

市民会館

▲小ホール▼

- 3月 劇団馬酔木公演「モルモツト」(18時~21時)
12日 ピアノ発表会(9時~12時)
13日 小田原市立音楽部発表会(9時~12時)
16日 ノ・リ・サ・イタル(18時30分~20時30分)
23日 小原流小田原支部研究会(9時~21時)
24日 ピアノ発表会(13時~20時)
26~27日 種真書展(種真書、秀穂正作展)(9時~18時)
29日 ピアノ発表会(13時~15時30分)
30日 音楽教室ピアノ発表会(9時30分~16時30分)
31日 音楽部発表会(14時~16時)
4月 音楽教室おどらい会(13時~16時)
1日 杉原門下生ピアノ発表会(9時30分~16時30分)
3日 ピアノ・エレクトーン発表会(9時30分~16時)

▲展示室▼

- 3月 11~13日 唐木家具展示即売会(10時~18時30分)
16~17日 小田原地区勤労者文化展(9時30分~18時)
17日 五月人形展示即売会(9時~18時)
4月 1~3日 五月人形展示即売会(9時~18時)
※市民会館では、消防法の改正により、消防設備の改修工事のため、大ホール業務を三月一日から三十一日まで、約一か月間、休業いたします。

小田原市民憲章

わたしたちは、黒潮おどる相模灘にのぞみ、梅の香におう天守閣をあおぐ「小田原」の市民です。
わたしたちは、先人の残した文化を誇りにし、西湘の近代都市としての限らない発展に願いをこめて、ここに市民憲章を定めます。
一 健康で明るい生活を大事にし、豊かな心をそだてましょう。
一 元気で働くことを喜び、しあわせな家庭をさずきましょう。
一 隣人と仲良くし、だれにもやさしく親切にしましょう。
一 きまわりを守り、力をあわせ、住みよいまちをつくりましょう。
一 緑と水を大切に、平和な明日の繁栄につとめましょう。

図書館・児童文化館 館外貸出券の登録をどうぞ!

図書館・児童文化館では館外貸出しを取り扱っています。貸出しは無料ですが、ご利用になる場合には「館外貸出券」が必要で、登録の受付は、両館とも出納カウンターで随時扱っています。登録の手続きは、次のとおりです。
◆保証書作成
①用紙は図書館・児童文化館にあります。
②記入事項
本人の住所・氏名・職業と
◆提出先
図書館・児童文化館の出納カウンター
保証人あてに発送した案内状と引換に貸出券を交付します
電話①0556 児童文化館 電話②1057

自動車文庫

- 6日(日) 網一色婦人会 今井公民館 館生会
8日(火) あしがかり荘 小田原拘置所 小高製作所大友 小高製作所本社
9日(水) 小田原少年院 社会福祉センター 報徳編 小田原民館 館生会

郷土文化館

郷土文化館では、次の要領で歴史散歩を開催しますので、多数の方々が参加できるように案内します。
◇期日 三月二十七日(日)
◇コース 小田原一足柄城一葛山城一三島一山中城一小田原
◇集合場所及時間 藤棚前 午前八時三十分
◇対象 小学校四年生以上(四年生未満の場合は保護者同伴)
◇会費 大人一千元、小人二百円(貸切りバス代ほか)
◇講師 郷土文化館協議会委員 田代道彌さん
◇当日持参するもの 弁当、水筒、筆記用具など
◇申込方法 三月八日(火)から三月二十日(日)までの期間内に申込金(大人千円、小人五百円)を添えて直接郷土文化館へ申し込んでください。(定員四十人になり次第締め切ります)
※なお、申込金は三月二十一日以降の取消しは返還いたしません。

告知板

引越しのときは
県教育委員会では、家庭や仕事都合の都合ある場合は、家庭や仕事都合のため毎日通学できない

新年度を迎えて、住居を移動される方が多い季節となりました。引越しの場合は家財道具類の輸送については、近距離はトラックが、遠距離は国鉄コンテナが便利です。国鉄を利用される方は、次の所にお問い合わせください。
国鉄西湘貨物駅 電話①7896
国鉄沼津駅 電話②8451
○厚木南高校通信制 普通科 二百七十人 衛生看護科 八十人
○厚木市岡田一七五二 電話③0462④5346
○募集期間

- ガス 小田原紙器
10日(木) 計量検定所 クミアイ
化学 大同毛織 鐘紡
11日(金) 榎田地 福住住宅
12日(土) 新田母親クラブ
15日(火) 曾比公民館 西北公民館 小西六社宅 宿舎製作所
16日(水) 飯中自治会 柳屋ボマート 板橋公民館 橋殿協前 羽福社館
17日(木) 橋分館 橋殿協前 羽福社館
18日(金) 久所住宅 中沢団地
20日(日) 春木団地 さつき会
24日(木) 小西六写真工業 東興業 東洋水産 小田原電話局 長野製作所
25日(金) 新宿公民館 酒匂分館 国府津分館 下曾我分館 曾我分館
26日(土) 早川支所 下府中分館

納税はもうお済みですか
本市の納税成績は、市民のみならず納税貯蓄組合の方々、また特別徴収義務者の市税に対する(理解と)協力により毎年好成绩をおさめています。おかげで市の道路、学校、下水道など住みよい環境づくりを進めるうえでたいへん役立っています。
そこで市では、今年もよい納税成績をあげるため、二月十五日から五月三十一日まで、市税の年度未納滞納整理期間とし、滞納市税の追跡調査と納税のお願いにまいります。
なお、市では夫婦共働き等の方々に便利な口座振替制度を採用しています。この制度は、あなたの預金口座から直接納税でさるしくみです。是非ご利用ください。
詳しくは、税制課税係(電話①346)にお問い合わせください。

上府中分館 29日(火) 豊川分館 桜井分館 片浦分館
児童文化館
▲日曜映画会▼
◇日時 三月二十日(日) 二十七日(日) 午後二時三十分~三時三十分
◇会場 星崎記念館 小劇場
◇定員 先着百人
詳しいことは、直接又は、電話でお尋ねください。電話①1057

火災予防シリーズ...58

“燃えない環境づくり”
あの手この手、
◇居間……(居間からの出火は依然として多い)
①カーテン、壁、障子、ふすま等その他可燃物のそばでストーブなどの燃焼器具は使わない。
②カーテンや寝具類などは、布地が燃えにくく処理された防炎布地を利用するのでも工夫。(国の認定品でデパート等で売っています。)
③灰皿には常に水を!
くわえたばこでの仕事はしない。
◇台所や浴室は……
①ガスコンロ等の周囲は燃えにくくする。(ステンレス等を張るときは、その裏に石綿板等の断熱材をはさむか、じゅうぶんな空間をとることが必要です。)
②煙突や排気筒の貫通部には「めがね石」を
③換気はじゅうぶんに!
ガス、石油等の燃焼器具を使う場所は、換気をじゅうぶん取れるよう換気扇や給排気口を……
◇建物のまわりの整理整頓を……
木箱、ダンボール等の燃えやすいものを乱雑しておくと、たばこや放火魔のエジキになります。
また、建物の周りの枯草等も刈り取って整理しておきましょう。

3月の市民相談ご案内

Table with columns: 相談内容 (Consultation Content), 相談員 (Consultant), と き (Time), 4月の予定 (April Schedule). Rows include general consultation, mayor consultation, human rights, administrative, legal, and medical consultations.

◎印の相談は、予約制です。電話などで前もってお申し込みください。
青少年相談は青少年相談センターへ (城山4-2-11 ☎23-1481)
市民相談室 市役所正面玄関左 ☎33-1383