

おだわら

国際障害者年



完全参加と平等

二人の人間が連帯して手を取り合い、平等の立場から支え合っている姿を表現し、平等・希望・支援を表しています。
周囲の葉は国連の紋の一部です。

みんなが参加し よりよい社会づくりを みんなが平等に暮らせる

梅香園のもちつきでもちをつく須山さんと仲間たち



「ことしは国際障害者年」

我が国では、大きく分けて身体障害者約二百十万人、精神障害者約三十六万人、精神障害者約百万人の心身に障害を持っている人がいると推定されています。
また、近年、平均寿命が延び高齢化社会が進むにつれて、脳卒中などのために身体的・精神的な後遺症などによる障害者が増えるとともに、交通事故や労働災害の個人生活を完全に、また部分的に行えない人をいいます。
本市でも現在、身体障害者二千五百十三人、精神障害者五百九十八人の方が社会参加への努力をされています。

障害者の立場から

小さな声にも耳を

本市は「心の通い合うまちづくり」を市民テーマに、市民のみなさんの協力の下に、障害者福祉についても施設や制度の充実を努力してまいりますが、ここで、障害者の方々は、お聞きなさい、生きていると聞いてみました。
* 私たちは親の気持は、姉弟の子に代わって変わっていきません。障害者に対する偏見や差別をなくして、障害者も社会の一員として生活できるように努力をしたいと思います。お互いに手を携え、励まし合おうことが大切です。富士学園の入学時に心配顔だったお母さん方が、十月の運動会ごろにはすっかり明るい顔になるのを見てつくづく思うのです。



須山静枝さん

生きてよかった人生

「ダウン症」というのは、染色体の異常で七百人に一人ぐらいの割合で生まれてくるものですが、治療方法もないということです。初めは悩みましたが、この子たちが精一杯生きていける環境をつくり、生きてよかったといえる人生を送れるようにしなければと考えました。
最初は市でやっている生活訓練会へ入り、その後、障害を持つ幼児のための施設の建設を希望し、富士学園完成と同時に入学しました。また城内小学校にこうした子たちのために特殊学級をつくって



諸藤フサ子さん

負担を感じないシステムを

「広報おだわら」を市や点訳ボランティアの方々や点訳ボランティアの方々の点訳で読ませてもらっています。本当にこのシステムに感謝しています。お母さんや学校の近くです。お客さんや学校の近くです。お客さんや学校の近くです。お客さんや学校の近くです。



門松幸子さん

同じように障害児で飯屋にお住まいの門松尚子ちゃん(三歳)は、脳性まひによって体が不自由ですが、現在、市社会福祉センターの訓練会に通っています。お母さんの幸子さんは、
* 養護学校が近くに欲しい
上の男の子でしたから女の子が生まれて喜んだのですが、早期は難産という出産の異常でこんなことになってしまいました。この子には申しわけないと思っています。そんなわけで、家族の協力を得て四六時中世話をしてあげたいです。
幸い、七か月のころから市の訓練会に通って少くも進歩が見られるようになり、訓練の大切さが分かりました。
でも、この子どもだんだん大きくなっていきます。連れて行くにもこれから先が心配ですから、是非、親が付き添っていかなくては訓練できないような養護学校を建てていただきたいと思っています。



磯崎義光さん

積極的な働き掛けが大切

私は、自分が障害者だからという気遣いは一切持たないようになっています。障害者は社会から助けられるというばかりでなく、私たちが社会に援助できることは積極的にやろうという気持ちです。ですから、私は自分の足として自動車の免許を取り、その車に車を積み込んでどこへも行きます。仲間とエレベーターのグループをつくり施設の慰問をやっています。ユニークな会を開いたりもしています。車検で車の姿がきれいになると本当にさびしい気持ちになります。

人間的触れ合いを

障害者の方にはあまり接したことがない人の中には、障害者はいかに人々と全く違っていると、一般の原因はすべて遺伝によるものという誤解や偏見から、同情や哀れみの気持で接したりする人がまだ少なくありません。こうしたことをなくすためには、
* 障害者を持つこと自体は特別なことではなく、一般の人たちにも背の高い人や低い人があるように、また、速く走る人もあれば遅い人もあるのと同じように個人差のひとつであることを理解し、ごく自然な態度で接することが大切です。実際に障害者のみなさんと接してみると、これらのことがよく分かります。

交流を深め

「国際障害者年」についての諸施策は国や県でいろいろ計画されていますが、本市でも昭和五十六年度の事業計画として、須山さんの通う「梅香園」の移転新築、障害者年を記念しての「障害者激励慰安の集い」の開催などを、現在計画しています。
そのほか、一般市民のみなさんに障害者についての理解と関心を深めていただくための「講演と映画の集い」や「障害者福祉施設の見学会」なども計画しています。
* 市民のみなさんの中には、障害者の方をはじめ、お年寄りや子どもたちと人間な触れ合いを深めようと積極的にボランティア活動に参加されている方が大勢おられます。こうしたグループなどを核として「心の通い合うまちづくり」も大きな輪となって広がってきています。これからボランティア活動に参加しようとする方、また、ボランティアの援助を希望される方がありましたら、市社会福祉協議会(電話4000)へご連絡してください。

「国際障害者年」は、今あなたの方から出発します。

昭和55年度市ほう賞授与式 六人と五団体が受賞

自立更生者として磯崎義光さんも

「成人の日」の一月十五日、市民会館において第五回小田原市ほう賞授与式が行われ、各分野で功績のあった六人と五団体のみなさんがほう賞されました。

このほう賞制度は、善意の寄付金を基金として昭和五十年十月に設置されたもので、本市に関する学術、文化、教育、福祉等について特別の研究、または功績のあった個人や団体に贈られるものです。今回受賞された方々と功績は、

- 次のとおりです。(敬称略)
- ◆個人
 - 磯崎公美 東町一三二一三二
 - 第三十五回国民体育大会秋季大会において、陸上競技少年B女子二百メートル競走に優勝
 - 磯崎義光 久野二九三二
 - 身体障害者乗り越え、時計修理技術を身に付け、また、アーチエリート競技で国際大会に活躍
 - 沖津徳蔵 桑原四六七
 - 酒匂川左岸土地改良事業に尽力
 - ◆団体
 - 社団法人小田原青年会議所(理事 長・星崎政典)
 - 心身障害児の援護活動を通じ、福祉向上に貢献
 - 小田原地区レレボール協会(会長・山口武利)
 - 市民体育の向上に尽力
 - 寺山神社鹿島駒保存会(会長・鈴木良一)
 - 民俗芸能の保存と後継者育成に貢献



磯崎さんの受賞は障害者の方の大きな励みとなるだろう

市では、消費生活に関心をお持ちのみなさんに消費者としての意見を聞くため、次のとおりモニターを広く募集します。

- ◆応募資格
 - 市内にお住まいの二十歳から五十歳までの主婦
 - 原則として家族人数三人以上のサラリーマン家族の方
 - 来年三月末日まで市外へ転出する予定のない方
 - 市が招集する会議、講座等に出席のできる方(年六回程度)
- ◆募集人員 三十人を予定
- ◆募集多数の場合は、選考します。
- ◆任期 五月一日～来年三月
- ◆モニター会議に出席
- モニター会議の回答
- アンケート調査の回答

昭和56年度 消費モニター募集

- ◆募集方法
 - はがきに①住所②氏名③年齢④世帯主氏名と職業⑤家族人数⑥電話番号を記入の上、市役所市民課(荻窪)へお問い合わせください。
- ◆応募方法
 - 住所②氏名③年齢④世帯主氏名と職業⑤家族人数⑥電話番号を記入の上、市役所市民課(荻窪)へお問い合わせください。
- ◆応募方法
 - はがきに①住所②氏名③年齢④世帯主氏名と職業⑤家族人数⑥電話番号を記入の上、市役所市民課(荻窪)へお問い合わせください。

交通事故のない町に 自治会交通部長大会を開催

市民の交通安全意識の高揚と悲惨な交通事故の防止を図るため、自治会交通部長大会が、去る十二月二十四日、市と自治会総連合との共催によって市役所の大会議室で開催されました。

大会には、各地区の交通部長をはじめ交通安全の関係者五百十人が参加され、交通安全問題討論会、木内俊夫氏の講演の後に交通事故削減を期するため、次の宣言が行われました。

地域の交通安全組織を充実し、子どもと老人の事故防止活動を推進する

○交通ルールを守り、正しい歩行と自転車の安全運転を推進する

○飲酒運転の追放と安全運転の励行を推進する

○家庭・地域から暴走族を出さない、入れない運動を推進する

○交通事故防止のため、道路を広く正しく使う運動を推進する

また、この席上で交通安全に功労のあった個人、団体及び交通安全共済加入促進に貢献のあった団体が表彰されました。

表彰された方々は、次のとおりです。(敬称略)

交通死亡事故が多発! 「事故は無理から違反から」

小田原警察署の管内では、昨年末から今年一月九日までの十三日間で三件(三人)の交通死亡事故が発生しました。

しかも、この交通死亡事故関係者は管内居住者や管内勤務者で、飲酒運転、暴走運転、脇見運転といった基本的な運転マナーの欠如から発生しています。

市民のみなさん!

罪のない相手を死亡させ、自分自身や愛する家族までも不幸のどん底に陥れるような無謀な運転は絶対にやめましょう。

交通事故は一人一人の心で防ぎましょう。

交通共済に継続加入を 3月は更新月です

あなたやあなたの家族が加入されています。昭和五十五年度の小田原市交通共済は、今年三月三十一日で共済期間が満了となります。

万一の交通事故に備えて、家族ぐるみで必ず継続加入するようにしましょう。

また、未加入の方もこの機会に是非、交通共済に加入されたいとお勧めします。

○交通共済制度とは

毎年、多数の方が交通事故の犠牲になつていきます。本市の制度は、一日一円足らずの掛金を出して加入者がお互いに助け合う制度です。

いつどこで、あなたや、ご家族の身にふりかかってくるかわからない交通災害、万一に備えて加入されるようお勧めします。

○加入申込方法は

○加入申込書は自治会から各家庭へ配布し、自治会で一括とりまとめて申請します。掛金を添えて申し込みください。

○加入申込書は、昭和五十五年十二月三十一日現在の住民基本台帳

市営住宅の入居者募集

かすみのせ住宅 (蓮正寺地区) 26戸



あり市税等の滞納がないこと

③受付場所は、市役所一階の談話室です。

④夫婦または親子を主体とした家族ロビーです。

○所在地 蓮正寺六四七番地

○交通機関 小田急線・荻窪駅から徒歩約十分

◆募集住宅

- 第一種 三DK 十七戸
- 第二種 三DK 九戸
- 概算家賃
 - 第一種 三万三千円
 - 第二種 二万五千円
- ◆申込方法
 - ①市役所総合案内所・各連絡所・支所及び建築課にある申込用紙(二月十二日から配布)で申し込みください。
 - ②期間は、二月十八日から二十三日までの午前九時から午後五時
 - ③市に昭和五十五年一月二十三日までに転入した方で住民登録が

市内の交通事故発生状況

年別区分	件数	死者	重傷者	軽傷者
55年	640	11	53	768
54年	597	9	54	760
増減	+43	+2	-1	+8

(1月～12月までの比較)

消費生活モニター物価調査(1月分)

区分	市内平均価格	市内最高価格	市内最低価格
砂糖(1kg白糖)	277(283)円	300(298)円	260(268)円
しょう油(1ℓ)	257(247)	288(278)	188(168)
小麦粉(1kg袋入り)	182(178)	190(195)	175(152)
マーガリン(225gパック)	174(163)	190(190)	130(130)
バター(225g箱入り)	325(322)	370(379)	288(290)
牛乳(1ℓパック)	219(211)	280(280)	178(165)
豚肉(100g中肉もも)	153(153)	180(205)	115(128)
鶏卵(卵Mサイズ10個パック)	280(269)	310(280)	230(228)
みそ(1kg袋入り)	348(349)	490(485)	234(248)
じゃがいも(1kg)	180(187)	250(350)	130(150)
たまねぎ(1kg)	197(186)	230(230)	160(130)
きゅうり(1本)	48(53)	80(70)	23(35)
キャベツ(並1個)	176(103)	160(148)	80(65)
サラダ油(400gポリ)	196(192)	250(235)	175(168)
合成洗剤(有リン)(2.65kg)	855(851)	920(920)	750(750)
無リン洗剤(2.40kg)	864(933)	1,040(980)	910(910)
灯油(18ℓ宅配)	1,460(1,528)	1,550(1,600)	1,340(1,440)

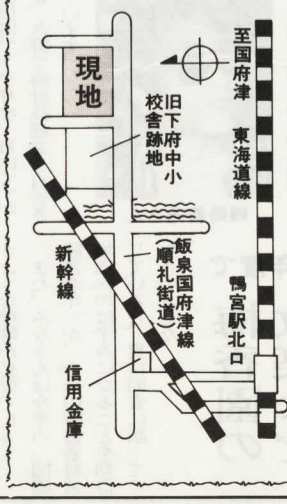

中里住宅地(旧下府中小運動場跡地)を分譲

小田原市土地開発公社では、中里住宅地(旧下府中小運動場跡地)を次のとおり分譲します。

- ◆分譲地 小田原市中里地内・東海道本線鴨宮駅北口、下車徒歩約十分
- ◆区画数 十八区画
- ◆地目 宅地
- ◆用途地域 住居地域(建ぺい率六〇%、容積率二〇〇%)
- ◆面積 一三〇・九九一五三・五九平方メートル
- ◆施設 上水道、排水、ガス完備
- ◆分譲価格 千三百四十万円～千六百七十四万円
- ◆分譲方法 抽選方式
- ◆申込受付 二月十九日(木)～二十一日(土) 午前九時～午後四時、市役所第六階第八会議室
- ◆参加資格
 - ①小田原市民で、昭和五十五年一月一日以前から引き続き在住し、住民基本台帳による登録者で、納税義務を怠っていない方
 - ②土地売買契約締結後三か年以内に自己専用住宅、または店舗併用住宅を建設できる方
 - ③土地売買契約締結後二週間以内に買受代金を全額払い込みできる方
- ◆提出書類 分譲買受申込書、住民票謄本、納税証明書(市税、昭和五十五年度分)
- ◆その他 申込みは一世帯一区分です。申込書及びパンフレットは、市役所第四階用地課内、小田原市土地開発公社にあり。
- ◆問い合わせ 土地開発公社庶務係 電話③133152

税の申告の時期です

3月16日(月)までに提出を

今年も税の申告の時期がやってきました。税金は、私たちの住みよい環境づくりにはなくてはならない大切なものです。納税者のみなさんは、三月十六日(月)の申告期限までに必ず申告書を提出してください。市や税務署では、みなさんの申告について相談所を開設しますので、是非ご利用ください。

*所得税の確定申告

所得税の確定申告は、二月十六日から税務署で受け付けます。三月に入り、窓口が大変混雑しますので、お早目にお出掛けください。なお、提出は郵送でも結構です。

●申告用紙は...
申告書は、必ず税務署からお送りした用紙を使用してください。なお、初めて申告される方は、サラリーマンの方で、医療費を

*贈与税の申告と納税

五十五年中に、六十万円を超える財産の贈与を受けた人は、贈与税の申告と納税をしなければなりません。

●申告書の受付は...
贈与税の申告は、二月一日から受け付けますが、財産の評価など難しい点がありますので、申告の前に税務署へご相談ください。

●納税は便利な振替で...
税金は、三月十六日(月)までに最寄りの金融機関や郵便局、または税務署へ納付してください。なお、金額を一時に納付できない方は、三月十六日までに納税額の半分以上を納付され、残額は六月一日まで延納することができます。ただし、延納期間中は年七・三%の利子税がかかることとなります。なお、申告を必要とする方で用

*市・県民税の申告

所得税の確定申告をする必要のない方も、次のような方は、市県民税の申告をしてください。

●申告が必要な方は...
○昭和五十六年一月一日現在、市内に住んでいた方で、五十五年中に所得のあった方
○五十五年中に配当所得のあった方で、源泉分離課税を選択した方
○市外に住んでいるが、市内に事業所や家屋敷のある方
○そのほか、申告書の送付を受けた方

●申告用紙は...
申告書の用紙は、二月中旬にみなさんのご家庭へ郵送します。なお、申告を必要とする方で用

《市県民税の申告相談》

月日	時間	会場
3/3(火)	午前9時~午後4時	酒匂支所 尊徳記念館
3/4(水)	午前9時~午後4時	下府中支所 上府中支所 片浦支所
	午後1時~午後4時	豊川公民館 早川支所
3/5(木)	午前9時~午後4時	橘支所 国府津支所 富水連絡所
3/6(金)	午前9時~正午	曾我支所 下曾我支所
	午後1時~午後4時	大窪支所 中央連絡所

紙が送付されない場合は、市民税課、または支所、連絡所に用紙が用意してありますのでご利用ください。

申告についての問い合わせは...

税の申告についておわかりにならないことがありましたら、次にお尋ねください。

●所得税の確定申告と贈与税申告に必要な書類は、次のとおり

●申告書の混雑を避けるために、別表のとおり各会場で申告の相談受付をしますので、該当地区の方はなるべくこの日においでください。

●所得の明細書(源泉徴収票、雇用主の給与支払証明書、収支の明細書)
●所得から差し引かれる各種領収書等
●申告書の受付は...
市県民税の申告書は、市役所の市民税課(窓口9番)で受け付けます。

●申告相談の再利用は...
申告時の混雑を避けるために、別表のとおり各会場で申告の相談受付をしますので、該当地区の方はなるべくこの日においでください。

軽自動車をお持ちの方 名義変更・廃車届 減免手続は大丈夫ですか

軽自動車は、原付自転車、軽自動車などを、四月一日現在所有されている方に課税されます。現在、車をお持ちで住所の変更届をしていない方、売買して名義の変更届をしていない方、また廃車届までに手続をしていない方、旧所有者に課税されますから、必ず届出をしてください。

55年度分の市税 納付はお済みですか

二月は、固定資産税・都市計画税の第四期分の納期です。また、市県民税、軽自動車税については二月以降の随時分を除き納期は既に全期過ぎています。未納となっている方は、お早目に次の場所へ納めてください。

●納税等についての相談等は
○納付書を紛失された方には、納付書を再発行します。
○お勤め等の関係で直接納付できない方には、現金書留で送付していただくほか、郵便振替による納付方法もあります。
○お問い合わせは、現金書留で送付していただく場合は、手数料は無料です。
○なお、その他不明な点や納税相談等については、税制課収税係(窓口7番)電話(33)1345までご連絡ください。

●延滞金について
市税は、納期が過ぎると、延滞金がかかります。納期限の翌日から一日あたり延滞金がかかります。

●定額保険料 四万四千五百円
●付加保険料 四万八千八百三十円

●お問い合わせ 社会課年金係 電話(33)1867

●お問い合わせ 社会課年金係 電話(33)1867

国民年金 福祉年金受給者及び家族の方は 申告を

あなたは、市県民税の申告をお済みになりましたか。福祉年金は、費用の全額が国の負担によって支給される年金であるため、毎年一回所得調査が行われます。これによって、一定の額以上の所得があったり、他の年金を受けていたりすると支給を停止される場合があります。そして、この調査により向こう一年間の福祉年金が受けられるかどうかが決まります。

●お問い合わせ 社会課年金係 電話(33)1869

●お問い合わせ 社会課年金係 電話(33)1869

●お問い合わせ 社会課年金係 電話(33)1869

●お問い合わせ 社会課年金係 電話(33)1869

●お問い合わせ 社会課年金係 電話(33)1869



国道1号線を中心にバイパスや小田急が走る風祭地区(昭56)

市制40周年 小田原の今昔



板橋の富士山から国道1号線の箱根方面を望む(昭10年代)

あなた、市県民税の申告をお済みになりましたか。福祉年金は、費用の全額が国の負担によって支給される年金であるため、毎年一回所得調査が行われます。これによって、一定の額以上の所得があったり、他の年金を受けていたりすると支給を停止される場合があります。そして、この調査により向こう一年間の福祉年金が受けられるかどうかが決まります。

●お問い合わせ 社会課年金係 電話(33)1869

●お問い合わせ 社会課年金係 電話(33)1869

●お問い合わせ 社会課年金係 電話(33)1869

●お問い合わせ 社会課年金係 電話(33)1869

●お問い合わせ 社会課年金係 電話(33)1869

昭和56年度 固定資産課税台帳 (土地・家屋) (償却資産) をご覧ください

●縦覧期間 3月1日(日)~3月20日(金) 午前8時30分~午後5時
ただし、土曜日は正午まで、日曜日・祝日は休みとなります。

●縦覧場所 市役所2階、資産税課(窓口11番)

●問い合わせ 資産税課課係 電話(33)1361

今月の納税 固定資産税 都市計画税 第4期分

●納期限は2月28日(土)です
●税金は納期限内に納めましょう

地震に備えて! 我が家の安全点検

●基礎と土台 結ぶことが必要です。
○布基礎は鉄筋コンクリート造、または無筋コンクリート造とし、建物の外周と耐力壁の下に設け、アンカーボルトで布基礎と土台を緊結することです。

●お問い合わせ 社会課年金係 電話(33)1869

新春恒例

威勢よく消防始式

消防功労者に感謝状や表彰状

新春恒例の消防始式は、一月十一日、晴天に恵まれ城内小学校とお堀端通りを会場に盛大に挙行されました。



城内小校庭で市長の観閲を受ける各地域の消防団のみなさん

参加し、市長による観閲の後、救助隊の訓練や、ポンプ車によるつけい放水などが行われました。また、日ごろ消防業務に功勞のあつた消防職員と消防団員、消防に協力された一般市民の方など三

- 村越孝司 田代一 宮内俊行 宇佐美守信 内田忠 大木敏正 富田勝也 小室明宣 片倉晴夫 橋川秀男 永年勤続表彰(四十五人) 二十年勤続(四人) 田代一 梶塚年男 東海林稔 小澤和雄 十五年勤続(六人) 橋克三 佐々木章一 山口好 則久保田光重 武井一男 橋川浩章 十年勤続(三十五人)

55年度共同募金の結果

暖かい心ありがとう

昭和五十五年年度の共同募金運動の結果が、共同募金会小田原市支会でのほどまとまりましたのでお知らせします。

昨年十月に行いました赤い羽根による一般募金は、目標額を上回る一千四百六十三万二千八百八十円(達成率一〇七・七)もの寄付金が寄せられました。



パンダも登場しありがとう(昨年10月の街頭募金)

変よい成績をあげることができた。お寄せいただきました募金。この運動にご協力いただきました市民のみなさんの暖かい協力に心からお礼申し上げます。

Table with 4 columns: 募金実績 (Fundraising Results), 配分対象 (Distribution Targets), 対象者数 (Number of Beneficiaries), 配分額 (Distribution Amount). Rows include 区別募金 (Regional Fundraising), 小計 (Subtotal), and 合計 (Total).

奉仕者の方々のご尽力に厚く感謝申し上げます。



あなたです! 火事を出すのも防ぐのも

春の火災予防運動

今年も全国いっせいに春の火災予防運動が、二月二十八日から行われます。

昭和三十五年以内に市内で発生した火災件数は百四十四件で、前年に比べ十一件増加しました。これは車両火災が八件、建物火災が四件それぞれ増えたためです。

防火に留意しましょう。また、近年火災による死傷者が大変増えていますが、これを防止する方法として火災予防に合わせ、次のことを実行しましょう。

麻しん予防接種の指定医療機関一覧表

Table listing medical institutions (医療機関名), addresses (住所), phone numbers (電話), and vaccination times (実施日と時間) for measles prevention.

健康相談

健康相談の日程と内容。対象者は一般市民。内容は血圧測定、検尿、日と会場。

麻しん予防接種

麻しん予防接種の重要性と接種方法。対象者は生後12月、生後72月。接種前1年以内には接種しない。

成人衛生講話

成人病についての講話。日時と会場。対象者は3歳未満の乳幼児。

栄養と歯の教室

栄養と歯の教室の日程と内容。対象者は6か月から2歳未満の乳幼児。

子ども歯の相談日

子ども歯の相談日の日程と内容。対象者は53年3月1日、55年2月29日生まれの幼児。

1歳6か月児 歯科健康診査

1歳6か月児の歯科健康診査の日程と内容。当日は母子健康手帳を持参の上、受診してください。

※各医療機関等の都合により実施日と時間など一部変更になることがありますので、各医療機関等へ問い合わせを確認してください。

おめでとう成人式

今年はおめでたついでにぎやかに
バントワーリングと吹奏楽で



郷土産物の木象嵌が新成人へのさり物

字会 点競

優勝 林利之さん

点訳書の寄贈も

市内の視覚障害者の点字技術の向上を図るための競技会が、市及び市視覚障害者福祉会の共催で去る十二月十五日、市社会福祉センターで行われました。

この競技会には、小田原点訳赤十字奉仕団及び小田原録音奉仕会の協力を得ておよそ四十人の障害者等が参加して、個人競技及び団体競技に日ごろの腕を競い合いました。

成績は次のとおりです。
◆個人競技 (敬称略)
○優勝 林 利之
○準優勝 植田哲夫

城址の梅せん定

梅研究会が奉仕作業

去る一月十三日、小田原市梅研究会のみならず、小田原城址公園の梅せん定奉仕作業が行われました。この作業は、伸び過ぎた枝や枯枝を切り、よい花が咲くようにと毎年、梅まつりに前に行われていたもので、今年で二十

未利用農地を なくしましょう!



休日急患診療所 調剤薬局の案内

近年、農家の兼業化が進み、働かざるが故に後継者がいないなどの理由から、農地として優良な場所が耕作されないまま放置されているのが見受けられます。こうした未利用農地は、雑草が

な、市からの記念品として、郷土産物である木象嵌(もくそう)をお贈りしました。

植田哲夫チーム
○三位 高橋清志・秋山勝司・安井勝三チーム
また、当日は、高橋幸平さん点訳による「中国との再会」上・下巻、「市報三巻」と、点訳奉仕団会員の点訳による「南足柄のむかしむかし」童話アンソロジー「見えないこと」と「社会と私」二巻の贈呈がありました。

高額療養費 資金貸付けのご利用を

市では、国保被保険者のみなさんに対して、高額療養費の資金に貸付けをしていますので、ご利用ください。
この制度は、病気やけが等で治療を受け、その医療費が高額のため、医療機関への支払いが困難な国民健康保険の被保険者のうち、高額療養費の支給に該当する世帯主に対して、高額療養費が支給されるまでの間、「つなぎ資金」として貸付けを行うものです。

高額療養費は、一人の被保険者が、同一月に同じ医療機関(入院・通院、歯科は別)において、その医療機関に支払った保険診療の自己負担が三万九千円を超える場合に、その超えた額を支給するものですが、この制度は、その超えた分について貸付けの対象とするものです。
なお、保険診療以外の料率差額

健診等の会場には駐車場がありませんので、車での来場は固くお断りします

接客業の方の 結核検診

接客業に従事している方は、最後の会場での結核検診を受けるようにしてください。

○対象者 飲食店・旅館・保養所・理容・美容・クリーニング・マッサージ等
○日時 2月26日(水) 午後2時30分~3時30分

離乳食講習会

○対象者 離乳期の乳児をお持ちの保護者の皆様
○日時 2月26日(水) 午後2時30分~3時30分

予防接種の 接種間隔表

接種間隔	接種回数	接種時期
1週間以上	1回以上	生ワクチン
1か月以上	1回以上	不活化ワクチン
1か月以上	1回以上	生ワクチン
1か月以上	1回以上	不活化ワクチン

育児教室

○対象者 乳幼児をお持ちの保護者の皆様
○日時 2月23日(月)~24日(火) 午前10時~11時30分

ツベルクリン 反応とBCG

○対象者 生後6か月以上4歳未満の一度も受けていない子ども
○担当 子防係 331838

3種混合 予防接種

○対象者 2歳から4歳未満の3種混合の予防接種です。
○対象者 3〜8週間隔で健康状態が良いときに3回接種
1期の接種回数2回
3回を終了し、接種後1年以上を経過している人
○時間 いずれも午後1時30分

○担当 子防係 331838

乳児7か月児 健康診査

月日	会場	対象児
2月26日(水)	酒匂・国府津・下曾我・上府中・桜井・富水・豊川	市体育館
2月27日(木)		

1歳6か月児 健康診査

月日	会場	対象児
2月20日(金)	社会福祉センター4階	54年7月1日~16日生まれ
2月27日(木)		

3か月児・3歳児 健康診査

月日	会場	対象児
2月20日(金)	社会福祉センター4階	54年7月1日~16日生まれ
2月27日(木)		

当日は母子健康手帳を持参して受診してください。お問い合わせは、小田原保健所保健予防課 231335 (内線42)

月日	会場	対象児
3月10日(火)	社会福祉センター4階	54年7月1日~16日生まれ
3月17日(火)		

月日	会場	対象児
3月10日(火)	社会福祉センター4階	54年7月1日~16日生まれ
3月17日(火)		

読書感想画コンクール

昨年行われた市立小・中学校の児童・生徒による「読書ノート」と「読書感想画」のコンクールの入選者については、広報十二月号でお知らせしましたが、市長賞に輝いた作品を市民のみならずにも鑑賞していただくために掲載しました。

市長賞作品(小学校の部)

久野小学校四年
星野かおりさん



昭和二十八年八月六日、午前八時十五分。おそろしいことがおこったのです。

「青白い、百も二百ものかみなりが、一ぺんに落ちたような光で照らした。」と書いてあります。たった一つのかみなりの光や音も、こわくてしかたないのに、それが二百だなんて、考えただけでも心ぞうが止まってしまいました。川かみから、死んだねこや人が流れてくる。本当にそんなことがあつてもよいのでしょうか。死たいの山だなんて。何百のからすが、それをついていてたんだって、考えられません。じこよりひといと書いてありました。

「うそでしょ。うそでしょ。」と本を読んでいるのが、絵を見ているのがつらくなりました。みいちゃん、いつまでも、七つの時のままでした。頭には、まだダラスのかけらが光っています。みんなヒラのせいなのです。長さに落ちてはいます。もも色のこはんと、おいしいと食べていたみいちゃん。四日間もにけまわって、おはしをきぎったままのみいちゃん。朝日新聞にのっていただけは「子」という記事をおかあさんからきました。

市長賞作品 ヨーン之道

町田小学校二年
瀬戸島くん



「全しんやたれ、ブルにとびこんで、そのままおぼれてしまふ友、ふき出る血で、友の服を消そうとする者、それらの友を見捨ててにげられるのらうか。ちがう。だが、しかたがないのだ。友よ、ゆるしてくれ。」そう書いてあります。自分が、にげられてせいはいっぱいだったのでしょ。一人の力では、どうすることも出来ないのです。どんなにつらく、悲しかったでしょうか。



鮮やかな木々の緑と赤い空で南国のふんい気を見事に表現している

お父さんがびょう気でねていまして。子どもたちが、おかあさんといっしょにたべるために、いっしょけんめいはたらいています。石がき島は、あつから、空の色を赤くしました。

市長賞作品(中学校の部)

東中学校三年
杉山久美子さん



先生だけやない、今の人はいかたの命を食って生きています。戦争で死んだ人の命を食って生きています。戦争に反対して殺された人の命を食って生きています。平気で命を食っている人がいる。苦しうに命を食っている人もいます。今までずっと、この言のこがけ

「兎の眼」を読んで

私は、人の命を食って育つてきたのだ。そしてこれからは人の命を食って生きて行くのだ。それも犠牲という名で、人に借しまれ、深く、強く愛されながら死んで行った人の命を食って。

「ピカは、人が落とさずに落ちてこん。」
心の中に、いつまでもこの言葉が、今どうしている、ささやいてくると、
「ピカは、人が落とさずに落ちてこん。」
心の中に、いつまでもこの言葉が、今どうしている、ささやいてくると、

子ども、心から暖かく受け入れる愛を持った子供たち。みんな生きていて、一だになあ、と強く感じた。そして、一概には言えないかもしれないが、この子たちの見本は、小谷先生の愛が見本だったのだと思う。人は、回りの愛情に左右されるものなのだろう。

あなたに何ができるのか、一種の反感を感じていた。しかし、あなたのことか。淋しいことだけれども、私も死を考へることがある。ささやいてくると、元気が生きていて、ささやいてくると、
「ピカは、人が落とさずに落ちてこん。」
心の中に、いつまでもこの言葉が、今どうしている、ささやいてくると、



ましらせ

都市計画下水道

及び道路の変更

都市計画下水道と道路の追加及び変更が、次のように決定しましたのでお知らせします。

- 都市計画下水道
 - 第一号公共下水道(西部処理区)について、五十四年三月に市街化区域に拡大された区域(城山二丁目、荻窪、久野板橋早川の各一部)を下水道の処理区域として追加決定しました。
 - 都市計画道路
 - 六部地区の主要地方道小田原山北線から国府津地区順礼街まで幅員二二メートルで決定し、幅員を二五メートルに拡幅し、二部ルートの変更をしました。
 - 酒匂管線
 - 現在、国道一線から高田浄水場までが決定済みですが、下曽我駅西側まで約一・七キロ延長するともに、二千方の駅広場を決めました。
 - 沼田成田線
 - 新たに柳新田四一番地付近から県道沼田国府津線に沿って国道二五五号線まで約一・五キロを幅員二六メートルで決定しました。
 - 酒匂水線
 - 現在、国道一線から小田原厚木線下、下堀地区まで決定済みですが、六部国府津線の拡幅により延長約一〇キロ短縮されま

久野霊園の使用者募集

市では久野霊園の使用者を次のとおり募集します。

- 墳墓の種類と募集数
 - 〇四平方メートル 五十区画
 - 〇六平方メートル 五十区画
- 申込期間
 - 二月九日(月)～十八日(水)
 - 午前八時三十分～午後五時
- ただし、土曜日の午後と日曜日祝祭日を除きます。
- 申込資格
 - 市内に引き続き一年以上に居住し墳墓の祭祀を主宰すべき方
- 使用料
 - 〇四平方メートル 一區画 十万八千円
 - 〇六平方メートル 一區画 十八万三千円
- 管理料
 - 〇四平方メートル 一區画 二千四百円
 - 〇六平方メートル 一區画 三千六百円
- 使用許可
 - 三月十六日から
- 申込方法
 - 使用許可申請書(用紙は公園緑地課のほか各支所及び連絡所に用意してあります)
 - 申請者の住民票の写し一通を添えて公園緑地課へ申請してください。
- 選考の方法
 - 申込みが募集する墳墓数を超過した場合は、公開抽選によって使用者を決定します。
 - また、墓所の位置も抽選で決定します。
- 選考日時と場所
 - 〇日時 三月二日(月)午前十時
 - 〇場所 市役所七階・大会議室
- 注意事項
 - 申込みのときに、お尋ねすることがありますので、本人または家族の方がおいでください。
- 問い合わせ
 - 公園緑地課公園係
 - 電話 31581

児童手当の支給

今月は、児童手当の二月支拂期(十一日)ですが、あなたの指定された金融機関に二月十六日に振り込む予定です。

金融機関の整理期間がありますので、一週間ほど間をおいてからお受け取りください。

問い合わせ 児童課母子児童係
電話 31453

2月の保育相談

相談内容 習慣、幼児教育、健康管理等の問題

相談日 二月四日・十二日・十八日

相談時間 午後一時～四時

会場 市立城山乳児園(市社会福祉センター二階) 電話 32227

相談にお出掛けになる場合は、あらかじめ内容を電話で連絡してください。

街頭相談

法律・交通事故、行政上の問題をはじめ、いろいろのことについてお困りの方には、それぞれ専門の相談員が相談に応じます。

相談の個人的な秘密は守られますので、どんなことでもお気軽にお立ち寄りください。

日時 二月五日(木)
午後一時～午後六時

場所 小田原駅前地下街

ネコの不用犬

2月の不用犬
ネコの収集日

収集日 二月二十七日(金)

収集場所 市役所本庁舎及び各支所・連絡所

時間 収集場所によって時間異なりますので、環境整備課(電話 31471)へお問い合わせください。

学校の保健・給食の表彰
橋中健康優良校に

昭和五十五年度の神奈川県健康優良学校及び神奈川県給食優良学校の表彰に、本市では次の学校が選ばれました。

- 〇県一健康優良学校 橋中学校(中学校の部)
- 〇県二健康優良学校 足柄小学校(大規模校の部)
- 〇健康優良学校 前羽小学校(中規模校の部)
- 〇学校給食優良学校

校長は、永年にわたって学校保健を基礎とした教育活動の中で児童生徒の健康増進の充実を力をつけ、特に歯科保健の向上に貢献されたことが認められ、神奈川県知事及び県歯科医師会会長から第七回神奈川県歯科保健賞(個人部)を受けられました。

申し込み及び問い合わせ先
小田原市高齢者生きがい事業団事務局 電話 30210

小田原市駅伝競走大会

東富水が二連勝飾る

新春を飾る恒例の小田原市駅伝競走大会は、快晴の二月十一日、二十一チームが参加して開催されました。

午前八時三十分、いっせいに市役所前をスタート、九区間四六・五キロのコースで熱戦が展開されましたが、結局、六区からトップ

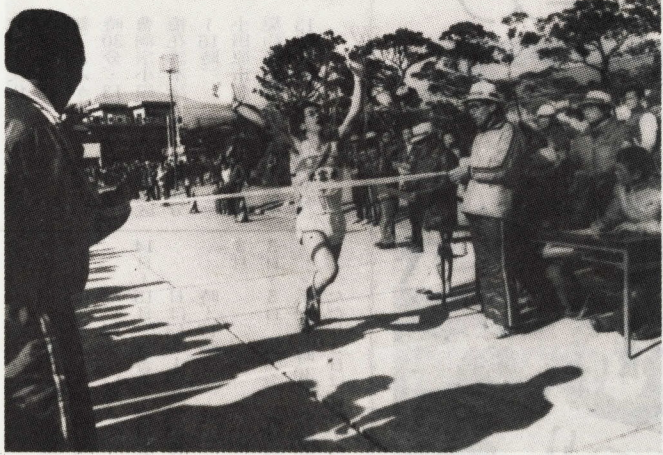

桜井チームの追走を振り切り、市役所へゴールインする東富水チーム

ブにたつた東富水チームが、追走する桜井チームを押さえて二連勝を飾りました。(敬称略)

- ◆順位
- ①東富水 2時間26分45秒 池田 下沢、佃、一寸木、長谷川、左近、原沢、丹羽、内藤
- ②桜井 2時間27分03秒 米山 (善、楠本、勝、杉山、敏、内田、松山(忠)、片山、渡部、楠本(武)、米山(基))
- ③東水 2時間28分47秒 井上、二宮、山口、木村、立木、福沢 (裕)、太田、福沢(潔)、片岡
- ④下府中 2時間32分38秒
- ⑤芦子 2時間33分05秒
- ⑥豊川 2時間35分11秒
- ⑦久野 ⑧下置我 ⑨山王網一色 ⑩酒匂 ⑪大窪 ⑫上府中 ⑬前羽 ⑭置我 ⑮足柄 ⑯早川 ⑰新玉 ⑱楠北 ⑲幸 ⑳国府津 ㉑三川
- ◆区間賞
- 第一区 奥津高明 (豊川)
- 第二区 岩本靖志 (芦子) 新記録

梅の花咲く曾我の里へ

いっしょに歩きましょう

市歩け歩きの会では、新鮮な空気と香り高い梅の花を見ながら、郷土の歴史とお互いの親睦を図り、健康で明るい社会づくりを目的として、次のとおり歩行運動大会を実施します。

◆日時 二月十五日(日) 雨天の場合は二十一日(日)

◆午前九時 天守閣広場集合

◆参加対象 自由

◆コース 小田原城→北条氏政の墓→井細田八幡神社→飯泉観音→千代小学校→城前寺→曾我梅林(二〇・七・七)→歩行時間三時間三十分 昼食後解散

観梅サイクリング

市体育指導員協議会では、野外活動の一環として、次のとおり観梅サイクリングを開催します。

◆日時 二月二十二日(日)

◆午前九時三十分 飯泉観音集合

◆午前十時 出発

◆午後三時ごろ 飯泉観音解散

◆目的地 下置我別所梅林

走って健康づくり

交通ルールを正しく守って、



市スキー協会では、ちびつ子たちに春休みのプレゼントとして、ジュニア・スキー教室を、次のとおり開催します。

◆期日 三月二十七日(金) 午後九時三十分出発 三月三十日(月) 午後八時三十分帰着予定 三泊四日

◆集合場所 小田原駅西口(新幹線側) 午後九時

◆会場 長野県志賀高原一の瀬スキー場

◆宿舎 志賀スキーロッジ(電話02693452332)

◆会費 大人 二万二千元 子ども 一万八千元(ただし、小学一年～六年生)

◆往復バス代 宿泊代 講習代 保険料を含みます

◆募集人員 四十人 先着順に定員になり次第、締め切ります。

◆小学校四年生以下の方は、保護者が必要で

春休みに

ジュニアスキー教室

◆申込み方法 二月九日(月)～十七日(火)までに市教育委員会体育課へ電話で申し込んでください。

◆参加料 一人七百元(傷害保険料、参加賞代を含みます) 当日集合地で徴集します。

◆持ち物 水筒、タオル、運動着

◆服装 サイクリングに適する服装(すその広いズボン、輪ゴム)

婦人グループ・サークルリーダー養成講座

最近、生涯教育の一環として余暇を有意義に過ごすことが望まれています。各地域ではいろいろな学習や趣味のグループ・サークルが生まれ活発に活動しています。特に婦人の方のグループやサークルの活躍には目覚ましいものがあります。

そこで、市教育委員会では、こ

うした婦人のよりよいグループやサークルを育てていくために、婦人リーダーとして必要な知識や技術を学んでいただくことと、次のとおり「婦人のリーダー養成講座」を開催します。

◆期日 二月二十六日(木) 二十七日(金)の二日間

◆会場 市中央公民館(市役所隣) 四階・第二会議室

◆対象者 市内各種の婦人グループ・サークルのメンバー及びリーダー、またはこれから婦人グループ・サークルを作ろうとしている方

◆定員 五十人(先着順)

◆申込期間 二月二日～二十日 午前八時三十分～午後五時

市婦人大会を開催

作品展と講演会

市教育委員会と市婦人団体連絡協議会の共催による小田原市婦人大会を次のとおり開催します。

市内婦人会会員の創作した絵画等の作品展や講演会を行いますので、みなさんお誘い合わせの上多数お出掛けください。

◆作品展(絵画・書道・手芸・生花等)

○日時 二月十七日(火) 午後一時～五時 二月十八日(水) 午後一時～五時

○会場 中央公民館・ホール

◆問い合わせ 社会教育課成人教育係 電話③1712

午前九時～午後四時

○会場 中央公民館・大会議室及びホール

◆講演「誰がために鐘は鳴る〜このころ思うこと〜」

随筆家 江原通子さん

○日時 二月十八日(水) 午後一時三十分～三時三十分

○会場 中央公民館・ホール

◆問い合わせ 社会教育課成人教育係 電話③1712

小田原地区実業団駅伝 3月1日

第二十六回小田原地区実業団対抗駅伝競走大会は、大同毛織周辺七区間のコースで、次のとおり開催します。

◆日時 三月一日(日)

◆午前八時 集合

◆午前九時 スタート

◆参加資格 一事業所二チーム以内

◆チーム編成 監督一人 選手七人 補欠二人

◆申込期日 二月十六日・十七日の二日間

◆参加料 一チーム、三百五十円(傷害保険料)

小田原健康マラソン 3月29日

だれもが参加できる第二回小田原健康マラソンを、次のとおり開催します。

◆申込期間 三月一日～十八日

◆申込場所 茨窪三〇番地 市教育委員会体育課

◆参加料 三百円(傷害保険料を含みます)

◆その他 完走者全員に完走証を差し上げます。

◆問い合わせ 市教育委員会体育課 電話③1733

市民スポーツ・レクリエーションの集い

行事名	内容	日時	会場	対象	人員	会費	申込先	主催
民謡の集い	民謡を初歩から指導し参加者相互の親睦を図る	2月8日(日) 22日(日) 午後7時～9時	小田原スポーツ会館 2階体育室	一般 市民	制限 なし	300円	当日会場までに集合	小田原市民謡協会
ジョギングを楽しもう	走ることに伴って健康な体を営むことを目的とする	2月8日・15日・22日 午前8時 22日は午後3時の2回	市役所跡地	一般 市民	制限 なし	無料	会場に時間までに集合	小田原走ろう会

ポルノ自販機 置かないで

青少年の性非行に結び付く、ポルノ雑誌自動販売機を置かせないようご協力ください。

箱根物産デザインコンクール

◆とき 2月27日(金)～3月1日(日) 9:00～17:00

◆ところ 市民会館3階・小ホール

◆主催 箱根物産デザインコンクール協議会

(神奈川県・小田原市・南足柄市・箱根町・足柄上郡町村会・小田原商工会議所・社団法人箱根物産連合会)

◆なお、期間中、1階で箱根細工の即売を、また2月28日と3月1日の2日間、箱根細工の実演を行います。

菓子 展示会

◆とき 2月20日(金)・22日(日) 午前9時～午後5時 ただし、22日は午後4時30分まで

◆ところ 市民会館

◆主要内容 ○店主のすすめる菓子 ○飾り菓子の展示

◆主催 小田原梅まつり菓子展示会開催協議会(小田原市・小田原商工会議所・小田原菓子商工業組合)

○実演即売・協賛団体の出店

○おやつコーナー・お菓子相談



今月の行事

市民会館

Table listing various events at the Citizens' Hall from January 1st to March 31st, including lectures, performances, and exhibitions.

市の花・梅のシーズン



上が辻村農園の梅・下は曾我の舞獅子舞と野だて

小田原梅まつり
期間 二月一日～三月一日
会場 曾我梅林・城址公園
野だて 二月十一日(祝日)

梅の名所
辻村農園
市制40周年記念映画
小田原の歩み

告知板

教育モニター募集
文部省では、政府の文教政策について、国民のみならず、

技術研修生募集
中小企業の技術研修生募集
神奈川県では、県内企業の従業員を対象に工業技術についての研

大工技能訓練生募集
小田原建築高等職業訓練校では、昭和五十六年度の訓練生を次

郷土文化館
郷土文化館では、歴史研究会を次の要領で開催します。多数の方

中央公民館
落成記念行事
郷土の伝統芸能を一堂に集め好評だった民俗芸能大会

梅の名所
辻村農園
市制40周年記念映画
小田原の歩み

郷土文化館
郷土文化館では、歴史研究会を次の要領で開催します。多数の方

中央公民館
落成記念行事
郷土の伝統芸能を一堂に集め好評だった民俗芸能大会

中央公民館
落成記念行事
郷土の伝統芸能を一堂に集め好評だった民俗芸能大会

2月の市民相談ご案内
Table listing consultation services such as general advice, legal advice, and tax advice, along with dates and times.

競輪場周辺道路総合交通規制日
Table listing road traffic control dates for the Jyusho Racecourse area in February and March.

火災予防シリーズ
枯草火災を防ごう。
毎年この季節になると枯草火災が多くなります。枯草は、乾燥した日が続くとなばこの吸いがらやマツチなど、ちょっとした火ですぐに燃え上ります。