

おだわら

浄化活動の一環として山王川・久野川にはコイの稚魚も放流された



美しい環境をいつまでも

私たちの小田原は、緑と水の豊かな自然に恵まれた都市です。快適な生活に欠くことのできない美しい環境を守るため、市では、ゴミ処理や下水道整備など生活環境保全のための事業を重点施策の一つとして計画的に推進しています。また、各地域でもみなさんの地道な環境浄化活動が繰り広げられています。こうした市とみなさんの連携によって、昭和五十五年度の環境測定結果にうかがわれるように、市内河川の水質はおおむね良くなつてきています。

また、合成洗剤に含まれるリンが、川や海、湖の水質を汚染する原因になるとして全国的に問題となり、無リン洗剤や粉石けんを使用する人も増えてきました。

六月五日からの環境週間を迎えるこの機会に、生活必需品になっている合成洗剤の問題などを通して、良好な環境を守るために私たちはどうしたらよいかを考えてみましょう。

水質保全に効果が

下水道と浄化活動

清らかな川の流れ、さわやかな自然の保持と環境整備が大切であることとされていることからも明らかです。

この環境についての問題の多くは、自治体の行政課題に結び付き、中でも、ゴミ処理と下水道整備が流域の七地区の自治会と市・小田原市にむけての大きな課題として、半数以上の人が、市の重要な仕事です。河川の水質保全のため不可欠な下水道に

ついては、昭和五十三年度末の普及率が三七・三〇%と低下しては、五トンで清掃車六台分にもなりませんが、今後整備を計画的に推進します。また、酒匂川左岸の流域下水道事業も着実に進展し、昭和五十七年末に一部処理が開始される予定になっていきます。

六月五日から始まる環境週間中の一、山王川・久野川を美しくする会による大規模な河川清掃が、流域の七地区の自治会と市・市の協力で毎年実施されてきました。八回目の今年は六月六日に行われ、約千三百人

が参加し、刈り取った雑草と回収した空き缶などのゴミは、十五トンで清掃車六台分にもなりませんが、今後整備を計画的に推進します。また、酒匂川左岸の流域下水道事業も着実に進展し、昭和五十七年末に一部処理が開始される予定になっていきます。

市内河川の水質は、環境測定結果の図のとおり、ここ数年きれいな状態を維持しています。これは下水道の整備による水質の普及と、市内各地域での環境浄化活動の成果が表れたものといえますが、これからは河川の水質を守るために、私たちの日常生活を見直す必要もあ

りそうです。

富栄養化……人間の生活や生産活動によって多量の窒素やリンが、川や海、湖に流れ込み、プランクトンが大量に増えることをいいます。プランクトンの死が分解し、さらに栄養分となって水質を悪化させ、魚介類にも悪影響を及ぼします。

私たちの使う合成洗剤が、その安全性や環境汚染など全国的に問題となつてきました。合成洗剤の中には洗浄力を高めるためにリンが含まれているものがあり、このリンが河川や海、湖の水質を悪化させる原因であると考えられています。

合成洗剤の問題が広く世間の注目を集めるようになったのは、昭和五十四年十月に滋賀県で「琵琶湖の富栄養化の防止に関する条例」が制定されたにあり、新聞やテレビなどで大きく報道されてからでした。

この富栄養化のために、小田原の海でも赤潮がこの五年間に十回も発生したことがあり、また、相模湖ではアオコ(プランクトン)が発生し、水道の取水を制限する事態も起きました。

富栄養化の原因となるリンは、家庭排水や工場排水、し尿、肥料などいろいろなものに含まれていて、リンを含むリンの合成洗剤も、もちろんその一つです。

そこで、市では、昨年四月から市の施設で有リン合成洗剤の使用を取りやめました。また、消費生活講座で「洗剤を考える」の講演会を開催することなどによって、啓もう活動を続けてきました。ところが、消費生活モニターなど百五十人を対象とした「洗剤の使用実態について」のアンケート調査を今年二月にまとめた結果、図のように、洗たくにいつも有リンの合成洗剤を使っている人が、まだ五七%もいることがわかりました。みなさんのご家庭でも、ぜひ無リンの合成洗剤や粉石けんに切り替えてください。見分け方は、洗剤の容器に必ず「家庭用品品質表示」がつけられていますので、その成り立ちを確認してください。

洗たくのときの洗剤は (56年2月まとめ)

河川の水質の推移 (BODの年間平均値)

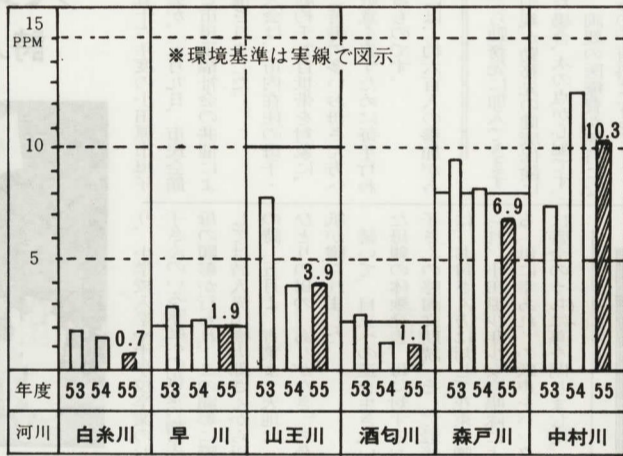

小田原の空と水は

55年度の環境測定結果

小田原の環境について、昭和五十五年度では次のような結果が測定されました。他都市に比べてきれいな空と水に恵まれています。が、今後もさらにより環境を保持するために、いろいろな対策を講じていきます。

(大気)

市では、市庁舎と市民会館の二か所ので一般環境と自動車排気ガスの連続測定を行っているほか、工業地域や住居地域及び道路に近い地域等で、一酸化炭素、硫酸酸化物、窒素酸化物の測定を行っています。

また、一酸化炭素は、市庁舎と市民会館で常時監視を、国道五五号線(飯泉・成田)と市道五八号線(順礼街道)で測定を行っています。問題はありませんでした。硫酸酸化物は、市庁舎の常時監視及び高田浄水場で測定を行っています。両地点とも環境基準以下です。また、硫酸酸化物は、市庁舎と市民会館の常時監視及び国道五五号市道五八号線での測定のほか、簡易測定法で市内四十か所でも測定を行いました。環境基準を下

このように、一酸化炭素、硫酸酸化物については環境基準を満たしていますが、今後も工場・事業場の立入調査及び環境調査を実施します。また環境基準を超えているオキシダントの原因物質の一つとして炭化水素系物質が考えられています。このため公害防止条例により義務付けられているガンリンスタンド等の蒸気返還装置の

早期設置についての指導を行い、五月から十月までの六か月間は、日曜・祝日も監視体制をとっています。

(水質)

市では、市内の六河川・十八地点で年六回、水質の定点調査を実施しているほか、平日と日曜日の二十四時間連続調査を行っています。河川水質汚濁の指標であるBODと、別図のとおり酒匂川、早川、山王川、森戸川は環境基準を満たしていますが、中村川については依然環境基準を超えている状態です。これは、上流の砂利採取や流域の家畜飼育の影響と考えられます。なお、人の健康や生活環境に被害を及ぼすおそれのある物質は、すべての河川で環境基準以下か、または検出されませんでした。

水質の環境基準を維持していくために、工場・事業場の立入調査等を行い、排水処理施設の維持管理等について指導を行っています。また、家庭からの生活排水対策も重要な課題ですので、ちらし等による啓発や公共下水道の整備を推進していきます。

(騒音)

騒音には、工場・事業場騒音

建設工事に伴う騒音、交通機関から発生する騒音及び最近特に問題となっている近隣騒音があります。工場・事業場については、立入調査を行って防音対策等の指導に努め、交通機関からの騒音については、交通量の多い主要道路の測定をさらに実情を把握します。また、近隣騒音のうちカラオケ騒音は、現在県で条例による規制が検討されています。

(公害苦情)

昨年度市で受けた公害苦情は六十五件で、この数年横ばい状態です。苦情の内容は、騒音関係が最も多く三十三件、次いで煙突関係十七件、その他水質、悪臭等が十五件でした。このうち、防止対策や作業管理の徹底を実施して解決したものは六十件で、残りは継続事業として指導中です。

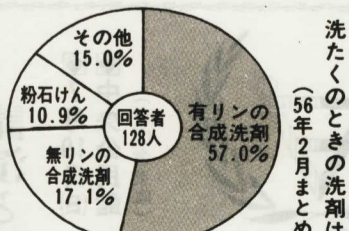

童謡の「めだかの学校」は、詩人の茶木滋さんがかつて疎開していた小田原での思い出をもとに作られたといわれています。清らかな小川に群れ泳ぐめだかのさまが表現されたこの歌は、自然に対する子どもたちの夢をはぐくんできました。郷土の美しい環境を守り、いつまでも残したいものです。

心掛けて 適量使用も

洗剤の洗浄力が一番発揮される濃度は決まっていますので、その適量以上いっしょに洗剤を入れても洗う力は変わりません。先のアンケートでも、半数以上の人が洗剤による手荒れを経験しています。安全性の面でも、洗剤の適量使用は大切なことです。

環境汚染の加害者にならないよう、便利さに慣れた日常生活を見直して、まず無リン洗剤への切り替えと洗剤の適量使用を心掛けましょう。

スポーツ広場に変身

中村原の不燃物処分地を一部造成



中村原にあります不燃ゴミの埋立処分地の一部約五平方メートルが、スポーツ広場として生まれ変わって、五月七日に開場しました。

この日は、開場を記念して早速橋北地区のお年寄り十チームによってゲートボール大会が開催され、開場式に参加された方々や大勢の応援の人々とともに広場の完成をお祝いしました。

この橋北地区の不燃物処分地は、およそ二万五千平方メートルありますが、昭和四十七年以来、日量一五〇トンの不燃ゴミが埋め立てられ、これまでにその三分の一が埋められました。

そこで、子どもの遊び場・広場の不足に悩んでいる地元の人々の要望もあって、市では、埋立地の上面に五〇センチの盛土をして整地、さらに、処分地と広場の境に危険防止のためのフェンスを設置したのをはじめ、ベンチや簡易便所、移動式バックネットなどの設備も施し、不燃ゴミの処分地を市民の憩いの場として衣替えさせました。

国保被保険者のみなさんへ

被扶養者の認定基準改正

健康保険における被扶養者の認定基準が改正になりました。

これまでは、年金などの収入が七十万円以上あると、職場の健康保険に加入している息子さん(家族)の被扶養者にはなれませんでした。が、本年度からは次のようになり、該当される方は、至急手続きをください。

職場の健康保険の被扶養者認定基準額(年金収入など)

- 六十五歳以上の方、または障害年金受給者 二百二十万円未満
- 六十四歳以下の方 八十八万円

未滿

次の例では、父、母ともに長男の生計に依存している市外からの仕送りも含む場合は、長男の妻と同様に長男の職場の健康保険に加入され、国保をやめる手続きをしないでください。

◆問い合わせ 保険健康課庶務係 電話 31845

職場の健康保険の被扶養者

なお、国民健康保険は、職場の健康保険に加入できない方が入るの仕送りも含む場合は、職場の健康保険に加入され、国保をやめる手続きをしないでください。

◆問い合わせ 保険健康課庶務係 電話 31845

両親は、小田原の国民健康保険に加入していますが、この場合、私の勤務先の健康保険に加入させたいのですが。

〔答〕 職場の健康保険の被扶養者として加入できる条件として、

- ①三親等内の親族で同居していること。ただし、父母、配偶者、子弟は同居を必要としません。
- ②その親族を扶養していること。
- ③勤める年齢(十六歳以上六十歳未満)でないこと。ただし、学生並びに長期療養の方は被扶養者として加入できます。
- ④年金などの年間収入が六十五歳以上で二百二十万円未満、その他の人は八十八万円未満であること。

以上四つの条件が必要で、

①質問のケースの場合、年齢や収入が分りませんが、両親が六十五歳以上で、二親親の加入によって増額されることはありませぬ。

昭和五十六年度の小田原市母子福祉大会が、五月九日、市民会館で、市と母子福祉会の共催によって開催されました。

この大会は、市内在住の母子、寡婦家庭約千九百世帯を対象に、日ごろ「苦勞の多いお母さん方へ」激励と敬意を表すために毎年行われているものです。

大会には、約六百人の参加があり、小学校入学や中学校卒業のお子さんのいる家庭への祝金の贈呈、母の顕彰が行われ、この顕彰に際しては詩人光山樹太郎さんから母の詩「五月よ、青葉よ、天地にひとりの母の、ありがたき」の色紙が贈られました。

続いて、自立への道を生き抜いた母親の体験発表、母に対するお子さんの感謝文朗読、そして最後は、お母さん方に対して花束が贈られ、小田原少年少女合唱隊による「母に幸あれ」の歌声をバックに盛会のうちに幕を閉じました。

市では、昭和五十六年度交通災害共済の継続加入及び新規加入の申込みを、今年二月から自治会等を通じて取りまとめて、三月末現在で七八・五%の加入率となりました。

これは、昭和五十五年度の加入率七五・六%を上回るもので、加入者は十三万九千六百一人となり、このうち自治会扱いで加入された方は、十三万五千五百四十一人です。

このことは、共済制度に対するご理解と各自治会のお骨折りによるものと感謝しています。

なお、この共済制度は、市民相互の扶助により交通事故の被害者を救済することにも、交通安全思想の普及を図ることを目的としていますので、今後とも加入の促進については一層のご協力をお願いいたします。

城址公園の動物園に、オシドリ四羽が寄贈されました。

このオシドリは、雌雄一対とひな鳥二羽で、東京の加賀美勝さんが、昨年オランダから輸入され飼育されていたものと、その後繁殖したものを本市の動物園に寄贈されたものです。

現在、動物園の水鳥舎の中で、白鳥やカモなどの仲間ともよく慣れ元気に泳いでいます。みなさんかわいがってやってください。

工場も店舗も 会社も学校も

7月1日 事業所統計調査

調査にご協力を

小田原市交通災害共済

今年度加入率79%に

動物園にオシドリ4羽



牧伸二の殿様とミスお城まつりの奥方

天地にひとりの母

詩人・光山さんから色紙



本市恒例の観光行事である「お城まつり」が、五月三日から五日まで盛大に行われました。

初日の三日には、呼び物の北条五代武者行列をはじめとする大パレードが市内を練り歩き、道沿につめかけたおよそ十二万人の見物客を魅せました。

また、三日から五日にかけて、城址公園を中心に福祉パザールや演芸会、植木市や花と緑の展覧会など、盛り沢山の行事が行われ、大勢の入場者のみなさんに喜んでいただきました。

ツツジや御感の藤の見えどもも重なる大勢の観光客でにぎわいました。

一方、小田原城天守閣でも「お城まつり」にあわせて、特別展の「鉄砲展」を五月いっぱい開催しましたが、約百もある「百三十勾玉石火矢」や幕末に輸入されたアメリカ南北戦争時代の「スベンサー銃」など珍しい銃が展示され、大勢の入場者のみなさんに喜んでいただきました。

母子福祉大会開かれる

顕彰された方、並びに体験発表者及び感謝文朗読者は、次のみなさんです。(敬称略)

◎顕彰者

- 近藤初江 久野一〇八三
- 高橋キヌ子 蓮正寺五二八
- 日比千代 城山二九一二
- 柳川きん 曾我岸九八
- 安藤立子 風祭七一
- 小川イク 下新田一七六

◎体験発表者

- 伊藤美年子 早川八五三
- 山口真富貴 酒匂小六年
- 中湯知美 鴨宮中二年

顕彰された方、並びに体験発表者及び感謝文朗読者は、次のみなさんです。(敬称略)

- 高橋安子 曾比三〇〇
- 栗島コマ 中町二一六一三三
- 藤波 茂 飯田岡三三六
- 三浦サカエ 鴨宮一六四

◎感謝文朗読者

- 山口真富貴 酒匂小六年
- 中湯知美 鴨宮中二年

顕彰された方、並びに体験発表者及び感謝文朗読者は、次のみなさんです。(敬称略)

- 高橋安子 曾比三〇〇
- 栗島コマ 中町二一六一三三
- 藤波 茂 飯田岡三三六
- 三浦サカエ 鴨宮一六四

◎体験発表者

- 伊藤美年子 早川八五三
- 山口真富貴 酒匂小六年
- 中湯知美 鴨宮中二年

国際障害者年

講演と映画の集い

7月19日(日) 中央公民館 (市庁舎東隣)

今年、国際障害者年です。市では、その記念事業の一つとして、障害者の方々に對する市民のみなさんの理解を深めていただくために、次のおり講演と映画の集いを開催します。

日時 七月十九日(日) 午後一時三十分～三時三十分

会場 中央公民館

入場料 無料

内容

- スライド「国際障害者年」として「しびキャンベーン」上映
- 講演「実りある人生を」 田中澄江さん(劇作家)

完全参加と平等

消費生活モニター物価調査(5月分) ()内分 3月分

区 分	市内平均価格	市内最高価格	市内最低価格
砂糖(1kg白糖)	275(279)円	310(299)円	260(257)円
しょう油(1ℓパック)	262(255)	295(292)	240(190)
小麦粉(1kg袋入り)	177(184)	190(193)	160(172)
マーガリン(225gパック)	172(174)	208(201)	148(136)
バター(225g箱入り)	337(322)	388(380)	308(260)
牛乳(1ℓパック)	201(215)	245(280)	178(173)
豚肉(100g中肉もも)	158(154)	180(177)	138(122)
鶏卵(Mサイズ10個パック)	224(271)	258(305)	198(227)
みそ(1kg袋入り)	355(343)	418(490)	310(238)
じゃがいも(1kg)	405(188)	530(281)	300(130)
たまねぎ(1kg)	313(200)	430(240)	192(177)
きゅうり(1本)	30(51)	45(82)	20(29)
キャベツ(並1個)	150(117)	250(156)	100(70)
サラダ油(400gポリ)	333(-)	398(-)	260(-)
合成洗剤(2.65kg)	872(850)	910(920)	798(750)
無リン洗剤(2.40kg)	1,018(883)	1,050(1,010)	820(810)
灯油(18ℓ宅配)	1,431(1,470)	1,530(1,600)	1,200(1,350)

守るべき緑の環境を

アメリカシロヒトリ 松くい虫

私たちの周りには、生活環境を害するものがいろいろあります。中でも、私たちの生活に潤いを与えてくれる緑の環境を荒らすアメリカシロヒトリや松くい虫、それに人体にも被害を及ぼすチャドクガなどが発生するのが、この時期です。こうした害虫を早期に駆除して快適な生活環境をつくりましょう。

アメリカシロヒトリ



月下旬、第二回は七月下旬から八月中旬です。発見したらすぐに次の方法で駆除してください。
《駆除の方法》
○枝切り
卵からかえった毛虫は、十日から十五日ぐらゐの間は葉に密集して網の巣を作っていますから、この時期に見回って枝ごと切つて焼却するのが一番よい方法です。
この時期を逃すと散在し駆除しにくくなります。

松くい虫



松が夏の終わりにころになると、突然赤くなり、次から次へと枯れていくことがあります。これは松くい虫により運ばれたマツノサイセンチュウによるものです。
このマツノサイセンチュウは、体長一、二センチの線虫です。この虫が松の幹の細胞を破壊するため水分が移動できなくなると松は枯れます。
また、この線虫を木から木へ運ぶ松くい虫は、マツノマダラカミキリという昆虫で、数百万匹もの脱出最盛期をねらって、第二回目

の散布を行うと大きな効果があります。
○松の処理
枯れた松は、早目に切つて丸太、枝、切株を焼却するか、スミバークE二十倍液などの松くい虫防除用の低毒性薬剤を十分に散布し駆除してください。
この時期は、七月から十月ごろで、十一月以降の冬期になると、マツノマダラカミキリの幼虫が材中深く入り込みますので、薬剤駆除の場合は、浸透性に優れた薬剤を使用することになります。
アメリカシロヒトリ、松くい虫についての相談は、農政課農林係(電話1494)または、市森林組合事務所(電話1494)へお尋ねください。

チャドクガ

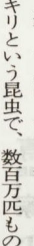

チャドクガは、体長五、六センチ、頭部は黄褐色で全身に褐色の小紋を散らしてあり、全体が黄褐色に見えます。
幼虫(毛虫)は、葉を食い荒らすほか、幼虫(成虫)は、抜け殻に毒針毛があり、その毒針毛

光化学スモッグの季節

予報に注意しましょう



今年も光化学スモッグの発生しやすい季節になりました。光化学スモッグの発生原因は、工場や事業場、また自動車から排出される大気汚染物質が太陽光線によって反応を起こし、光化学オキシダントが生成されるためといわれています。
本市では、昨年、光化学スモッグ注意報が六回発令されました。今年も気象条件によっては注意報等が発令されることもありま

悪くなったときに発生することが多いようです。
●注意報が発令されたら……
注意報が発令されると広報車等によって発令を伝えますので、屋外での運動や自動車の運転は自粛するようにしましょう。
●被害に遭ったら……
目のチカチカや痛み、ノドの痛みなどの症状があったときは、洗眼やうがいをして、日陰に入ってください。
●注意報等の情報は……
○神奈川県テレホンサービス 電話045(212)3211
○小田原市環境整備課 電話1473

水質やU字溝の土やゴミは取り除きましょう。
●排水路にゴミは禁物……
ゴミの投げ捨てが排水路をつまらせ、大雨のときに水を溢れさせて被害を大きくします。
付近の排水路等にゴミがたまっていたら隣近所で協力して早目に取り除くようにしましょう。
河川美化活動にも進んで参加しましょう。
●山腹やけ地の近くの人は……
大きな木の茂った枝は切り取り、木材の土留めで腐っているものは取り替え、また、崩れそうなど石垣は必ず補強してください。
●酒田川の近くの人は……
三保ダムからタムの水を放流するときは、サイレンや警報車でお知らせしますので、警報が出たら河原には絶対に降りないでください。
●水はけは十分ですか……
雨の日の清掃と修理を行い、排水路には絶対に降りないでください。

の一番よい方法です。その際、手袋をするとう安全です。
○薬剤散布
殺虫剤には、タイプテックスやスミバークE、バイテックスなどの薬剤がありますが、使用については薬局とよく相談してください。
《治療の方法》
被害を受けたときは、刺された箇所決して手を触れないようにして、冷水で数分間洗い流し、抗ヒスタミン剤などを塗るとよいでしょう。炎症がひどい時は、皮膚科の医師の診察を受けてください。
チャドクガについての相談は、環境整備課(電話1471)へお尋ねください。

カヤハエを駆除しよう
これは、カヤハエなどが発生する季節です。市では、こうした害虫を駆除し住みよい生活環境をつくるために今月中に各家庭に駆除用薬剤をお配りしますので、みなさんの協力で十分効果の上がるよう利用してください。
なお、カヤハエの発生しやすい場所には十分注意をし、特に次のことを心掛けてください。
○家の周りの水はけをよくし、水たまりをなくしましょう。
○樹木は風通しがよくなるよう手入れをしましょう。

今月の納税
個人{市民税}第1期分
●納期限は6月30日(火)です
●税金は納期限内に納めましょう
●納税通知書は6月12日(金)に発送します
下水道事業受益者負担金
第1期分=納期限6月30日(火)
なお、第1期分の納期限内に1年、2年、または3年分をまとめて納付されますと、次のように報奨金が交付されます。
●1年分一括納付=4.5% ●2年分一括納付=11% ●3年分一括納付=17%

生ゴミを出す前にひとしぼり忘れず実行
市民のみなさんが出されるゴミには、水分が多く(四〇〜七〇%)含まれています。これからの季節の生ゴミには特に水気のあるものが多く腐敗も早く、そのため、ゴミの集積所での悪臭の原因となったり、収集作業や焼却作業にも大変な手数がかることとなります。
台所でのゴミなど、水分の多いものを捨てる時は、水を切って新聞紙に包むなどひとしぼり運動を忘れずに実行してください。
住みよい環境づくりと省エネルギーに役立ちます。

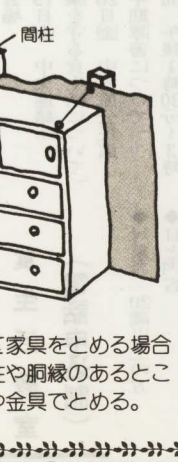

地震に備えて! 我が家の安全点検 ⑧
柱の見えない壁にとめる場合
柱のみ見えない壁を背にして家具をとめる場合は、壁をたたくと中の間柱や胴縁のあるところをみつけて、ヒートンや金具でとめる。



昭和10年秋まで小田原・湯本間を走った電気鉄道(昭9)

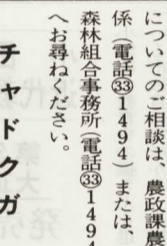

市制40周年 小田原の今昔 ⑦

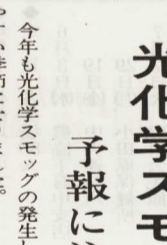

内野醤油店の蔵とともに昔の面影の残る上板橋(昭56)

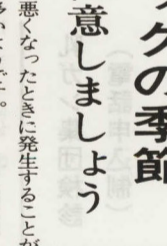

市制40周年 小田原の今昔 ⑦

市民教養大学講座

西洋美術の流れ

中央公民館では、市民のみならず幅広い知識や教養を身につけていただくために、毎年、市民教養大学講座を開講しています。

市民教養大学講座の日程

Table with 2 columns: 期日 (Date) and 内容 (Content). Dates range from 7月11日 to 8月8日. Topics include Western art history and modern art.

子どもたちは今…青少年指導者研修会

地域の役割を考える

子どもたちを心身ともに豊かに育てたいと思うのは、ひとり親だけでなく、すべての大人の願いであり、また責任でもあります。

Table with 4 columns: 期日 (Date), 時間 (Time), 会場 (Venue), 内容 (Content). Details the schedule for the youth guidance training sessions.

心身に障害のある子 専門家による就学相談を

今年四月、市内小学校に入学した児童は、二千九百九十四人でした。

その中には、病気などで心身に障害を持っているお子さんも何人かあります。

老人医療費 受給者証等が替わります

七十歳以上の老人を対象にした国の老人医療費受給者証は、七月一日から新しい受給者証(水色)になります。

原田 小田 近代教育史 第3巻 大正期 発売中!

小田原の教育史の編纂を進めている市教育研究所から「小田原近代教育史資料編第三巻」が刊行され、一部四千円で市内書店で販売されています。

健康 献血



健康 献血 33-1838 33-1831

胃がん集団検診

対象者 40歳以上の方 定員 各会場80人

乳がん集団検診

対象者 30歳以上の方 定員 各会場60人

子宮がん集団検診

対象者 30歳以上の方 定員 各会場80人

麻しん予防接種

対象者 生後12月〜72月幼児 最も望ましいのは2歳前後です。

健康教室

6月5日(金) 城内高校 6日(土) ナック駐車場

健康相談

対象者 一般市民 内容 血圧測定 検尿

家庭看護教室

対象者 主婦 6月26日(金) ①老人の心と体の変化 ②脳卒中直後の看護

Table titled '麻しん予防接種の指定医療機関一覧表' listing various medical facilities, their addresses, phone numbers, and vaccination schedules.

健康教室

対象者 主婦 6月19日(金) 中央連絡所

健康体操教室

対象者 一般市民 内容 トリム運動

簡易人間ドック

脳卒中、心臓病、高血圧症等循環器系の病気の早期発見と予防のために、ご利用ください。

※各医院等の都合により実施日と時間など一部変更になることがありますので、各医院等へ問い合わせを確かしてください。

お年寄りの趣味講座

好評の陶芸と鎌倉彫

開催は福祉センターで

市では、お年寄りのみなさんに、次のとおり開催します。余暇活動を楽しんでほしい。お年寄りのみなさんは、奮ってため、陶芸と鎌倉彫の趣味講座にお申し込みください。



地域のお年寄りのみなさんに、講座の内容を伝えてください

- ◆講座 陶芸 鎌倉彫
 - ◆講師 津田 肇さん
 - ◆鎌倉彫 上栢 二三さん
 - ◆期間 六月二十二日から十一月二日までの毎週月曜日(二十日)
 - ◆鎌倉彫 七月八日から十一月十日
 - ◆講座 七月八日から十一月十日
- 一日までの隔週水曜日(十日)
- 陶芸 教材費三千元
 - 鎌倉彫 道具代四千五百円
 - ◆申込方法
 - ◆申込受付日時 六月十八日(木) 十九日(金)
 - ◆申込時間 午後一時~四時
 - ◆定員 陶芸 三十人 鎌倉彫 二十人
 - ◆受講資格
 - ①市内在住の六十歳以上の方
 - ②受講後、地域のお年寄りのみなさんへ積極的に講習内容を伝えようとする方
 - ③受講場所 社会福祉センター四階講堂
 - ④電話による受付はしません。
 - ⑤以前受講された方は、ご遠慮ください。
 - ◆問い合わせ 社会福祉センター 電話 32225

社会福祉センター

多いお年寄りの利用

一日平均二百十人



屋上ではゲートボールも...

市の社会福祉センターは、一階が障害児の機能回復訓練等を行う心身障害児通園施設、二階が三歳未満の乳児を保育する城山乳児園として利用されているほか、三階には老人福祉施設があり、四階は福祉研修施設として大小会議室があり各種福祉団体の会議や研修並びにボランティア活動の場として利用されています。

「敬老の日」に

長寿夫妻に記念品

民生委員に届出を

県と市では、九月十五日の「敬老の日」に結婚五十年、または結婚六十周年を迎えるご夫妻に長寿をお祝いして記念品をお贈りします。対象となられる方は、地区の民生委員にお申し出ください。

- ◆対象となるご夫妻 今年の九月十五日までに引き続き一年以上東内に住み、住民基本台帳に登録されているご夫妻で次に該当される方です。
- ◆結婚五十年を迎えるご夫妻
- ①昭和五年九月十六日から昭和六年九月十五日までに結婚され、結婚後五十年に達するご夫妻(婚姻の届出がされていない場合も含みます。)
- ②昭和五年九月十五日以前に結婚され、既に結婚後五十年を経過したご夫妻のうち、まだ記念品の交付を受けていないご夫妻
- ◆結婚六十周年を迎えるご夫妻
- ①大正九年九月十六日から大正十年九月十五日までに結婚され、結婚後六十周年に達するご夫妻(婚姻の届出がされていない場合も含みます。)
- ②大正九年九月十五日以前に結婚され、既に結婚後六十周年を経過したご夫妻のうち、まだ記念品の交付を受けていないご夫妻
- ◆贈呈する記念品 県からは、(結婚五十年を迎えるご夫妻) 会津朱塗木杯三重ね組 (結婚六十周年を迎えるご夫妻) 金銀杯組
- 市からは、それぞれのご夫妻に薄金塗縁を贈ります。
- ◆申請期間 六月二十日までに地区民生委員に申し出てください。
- ◆問い合わせ 社会課老人福祉係 電話 31864・6



休日急患診療所

調剤薬局の案内

- ◆診療科目 内科・小児科
- ◆6月の診療日 7日・14日・21日・28日
- ◆受付時間 午前9時30分~11時30分 午後1時~3時30分
- ◆受付時間は必ず守ってください。
- ◆所在地 城内一~三(小田原商工会議所の奥)
- ◆夜間急患診療所
- ◆夜間急病になったときは、まじかかりつけの医師へ
- ◆かかりつけの医師に差し支えがあつて受診できない場合は、消防署へ電話 12551
- ◆次の八病院が主として担当し、毎夜間の内科系と外科系の診療に従事します。
- ◆受診される方は、必ず「保険証」をお持ちください。
- ◆夜間診療を担当する病院
- 小林病院 栄町一~四一 電話 31611
- 中間病院 本町四一~二六 電話 31111
- 小沢病院 本町一~一七 電話 31211
- 山近病院 小八幡三一九 電話 47151
- 西湘病院 厨町一六三五 電話 57177
- 林病院 酒匂三九二 電話 31011
- 永井病院 鴨宮二一九五 電話 21866
- 丹羽病院 荻窪四〇六 電話 34444
- 市立病院では従来とおり当直医の診療科によって取扱いをしています。

子どもの歯を守るつどい

小田原歯科医師会では、お母さんや先生を対象に、「子どもの歯を守るつどい」を開きます。

子どもの歯の相談日

対象者 3歳未満の乳幼児

よい歯のコンクール予備診査

対象者 52年3月・53年2月生まれの幼児で、むし歯のない子

栄養と歯の教室

対象者 6か月から2歳未満のお子さんをお持ちのお母さん

日本脳炎予防接種

対象者 3歳から7歳未満

ツベルクリン反応とBCG

対象者 生後6か月以上4歳未満の一度も受けていない子ども

離乳食講習会

対象者 離乳初期の乳児をお持ちのお母さん

3歳混合予防接種

対象者 百日ぜき、ジフテリア、破傷風の3種混合の予防接種です。

予防接種の接種間隔表

先接種するワクチン	後から接種するワクチン	間隔
生ワクチン	生ワクチン	1か月以上
生ワクチン	不活化ワクチン	1か月以上
不活化ワクチン	不活化ワクチン	1週間以上

3歳混合予防接種

3歳児	3か月児	月日	受付時間	対象児
7月14日(火)	7月7日(火)	午後1時	午後10時	53年6月24日~30日生まれ
	7月23日(水)	午後2時	午後10時	53年6月10日~15日生まれ
	7月16日(水)	午後2時	午後10時	53年5月生まれの未受診児
	7月9日(水)	午後2時	午後10時	53年3月24日~31日生まれ
	7月2日(水)	午後2時	午後10時	56年3月1日~9日生まれ
	7月23日(水)	午後2時	午後10時	56年3月10日~15日生まれ
	7月16日(水)	午後2時	午後10時	56年2月生まれの未受診児
	7月9日(水)	午後2時	午後10時	56年3月16日~23日生まれ
	7月2日(水)	午後2時	午後10時	56年3月24日~31日生まれ

健康診査

月日	会場	対象児
6月9日(火)	社会福祉センター4階	54年11月1日~8日生まれ
6月12日(金)	衛生会館	54年11月9日~15日生まれ
6月16日(火)	衛生会館	54年11月16日~23日生まれ
6月19日(金)	衛生会館	54年11月24日~30日生まれ
7月7日(火)	社会福祉センター4階	54年12月1日~8日生まれ
7月10日(金)	衛生会館	54年12月9日~15日生まれ

1歳6か月児健康診査

月日	会場	対象児
6月3日(水)	中央公民館	55年10月1日~8日生まれ
6月4日(木)	中央公民館	55年10月9日~15日生まれ
6月5日(金)	中央公民館	55年10月16日~23日生まれ
6月10日(水)	中央公民館	55年10月24日~31日生まれ
6月12日(金)	中央公民館	55年11月1日~8日生まれ
6月16日(火)	中央公民館	55年11月9日~15日生まれ
6月19日(金)	中央公民館	55年11月16日~23日生まれ
6月24日(水)	中央公民館	55年11月24日~30日生まれ
7月2日(水)	中央公民館	55年11月31日~15日生まれ
7月3日(木)	中央公民館	55年11月16日~23日生まれ
7月8日(火)	中央公民館	55年11月24日~30日生まれ
7月9日(水)	中央公民館	55年11月31日~15日生まれ

乳児7か月児健康診査

月日	会場	対象児
6月29日(月)	酒匂・国府津・下曾我・川府中・桜井・富水・豊川	55年10月1日~8日生まれ
6月30日(火)	市体育館	55年10月9日~15日生まれ

ひとまず出来上がった外港の防波堤施設 (昭和32年)

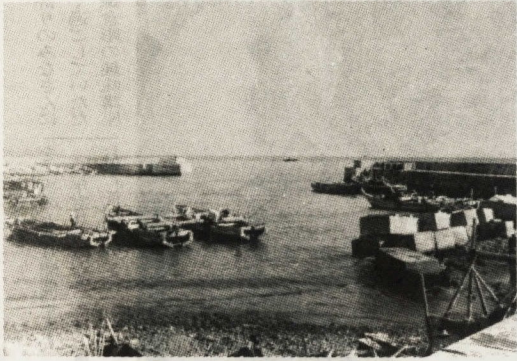

漁港建設の石材を馬力・人力で運ぶ(昭和30年)



内港の掘さくの行われる前の小田原漁港付近 (昭和29年)

漁港完成の前に行われた入船式のアーチ (昭和37年)



陸地を掘ってつくられた小田原漁港全景 (昭和42年)

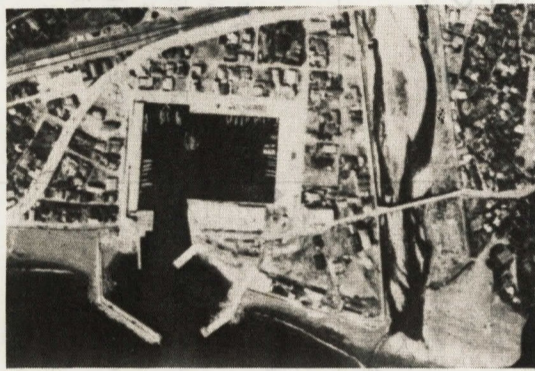

小田原漁港の礎石 この石は、昭和二十五年十一月に起工したときの小田原漁港建設の礎石で、昨年一月、新港の掘さく作業中に採取されたもので、今回の新港完成を記念して、新港と旧港をつなぐ南防波堤の上に安置されている。

話題の広場

小田原漁港に新港完成

写真で見る漁港建設の30年

小田原漁港に新港が完成した。この新港は、小田原漁港の南側に隣接して建設されたもので、泊地面積は一万八千六百六十平方メートル、これまでの漁港とほぼ同じだが、水深は二・五メートルと浅く、遊漁船など小型船舶の専用港となる。これによって、小田原漁港はその規模が倍化し、これまでの漁港は、県外のカツオ船など大型漁船の仮泊もできる大型船舶の専用港となり、「利用しやすい小田原漁港」のキャッチフレーズの下に、伸び悩んでいた水揚げ量の増大が大いに期待できることになった。振り返れば、小田原漁港は好漁場と京浜の大消費地を備えていることで、昭和の初めから建設が計画されていたが、ようやく着工に至ったのが昭和二十五年。内陸を掘さくしての漁港建設は、長い歳月と多大な経費を必要とし、四十三年に完成したものの、そのとき既に手狭な状態であったため、さらに十二年を要しての新港建設となった。この三十年にわたる建設の歴史をここに紹介しよう。



新港の開港式は県調査船の船上からテープカット

新港の開港を祝う大漁旗の漁船 (昭和56年)

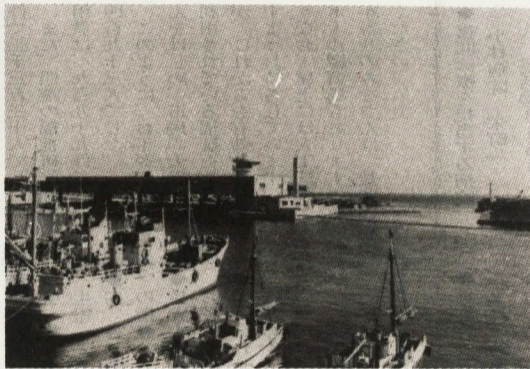
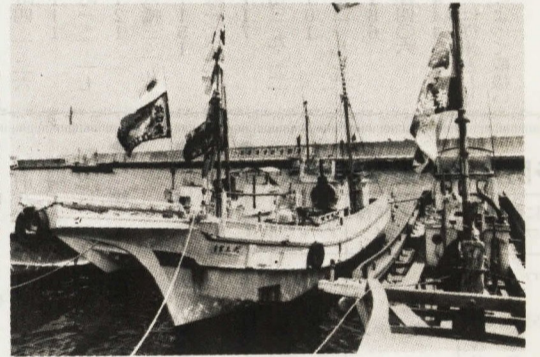

完成間近い漁港施設と完成した水産市場施設 (昭和43年)



自治会長決まる 未定と変更地区

先月号でお知らせしました今年度の自治会長のうち、未定だった地区及び変更された地区について、次のとおり決まりましたのでお知らせします。(敬称略) 幸地区(変更分) 第26区II小塩純一 東富水地区(未定分) 蓮正寺住宅II鈴木忠史

中元資金融資のご利用を

市では、市内の中小企業者を対象に、中元資金融資を行っています。是非ご利用ください。 融資資格者 ①市内に一年以上居住し、一年以上同一事業を継続して営んでいる方 ②市税を滞納していない方 ③返済能力がある方 ④融資条件 ①資金の使途 運転資金に限りま

幼稚園の就園費補助の手続を

対象に、中小企業小口資金融資及び大型店対策特別資金融資を行っていますのでご利用ください。 問い合わせ 商工課商業係 電話 15112

6月の保育相談

相談内容 つけ、習慣、幼児教育、健康管理等の問題 相談日 六月三日・十日・十七日 相談時間 午後二時～四時 会場 市立城山乳児園(市社会福祉センター二階) 電話 32227

プールの募集

市では、夏期に開場する市営プールのアルバイトを次のとおり募集しています。 募集人員 男子 二十人 女子 十人 勤務場所 御幸の浜プール・国府津プール 職種 プール監視員・切符発売員・整理員 勤務時間 午前八時四十五分～午後五時 勤務期間 七月一日～八月三十一日 賃金 三千六百元～四千五百円

児童手当の受給者の方へ

現在、児童手当を受けている方は、六月中に児童手当現況届を最寄りの支所・連絡所、または児童課へ提出してください。これは、六月分以降の児童手当を受けるために必要な手続ですから、必ず行ってください。 また、今月は児童手当の六月支払期(二十五日)ですが、あなたの指定された金融機関に六月十五日に振り込む予定です。

看護婦を募集

市では、市立病院の助産婦・看護婦・准看護婦の資格をお持ちの方を次のとおり募集しています。 募集人員 〇正規職員(三交代制) 若干名 〇パート職員(午前八時三十分～午後四時) 若干名

6月の不用犬猫の収集日

収集日 六月二十六日(金) 収集場所 市役所本庁舎及び各支所・連絡所 問い合わせ 環境整備課 電話 1471

街頭相談

市と市の合同による街頭相談を次のとおり行います。 法律・交通事故・行政上の問題をはじめ、いろいろのことについてお困りの方には、それぞれ専門の相談員が相談に応じます。相談の個人的な秘密は守られますので、どんなことでもお気軽にお立ち寄りください。 日時 七月三日(金) 午後一時～午後六時 場所 小田原駅前地下街

水道配管技能者資格継続手続を

小田原市水道配管技能者の有資格者で、今年の七月九日に資格の有効期間が満了となる方は、次の指定期間内に資格継続申請の手続をしてください。 資格があっても継続申請をしないと、資格を取り消されますのでご注意ください。 継続申請用紙は、水道部庶務課営業係に用意してあります。 受付期間 六月一日(月)～二十日(土) 午前八時三十分～午後五時 ただし、土曜日の午後と休日を除きます。 受付場所 市役所五階・水道部庶務課営業係 電話 1644

夏の回廊

泳げない児童のための水泳教室を開催

市教育委員会では、泳げない児童を対象に、次のとおり少年少女水泳教室を開催します。

- 日程 七月四日・五日・十一日・十二日・十七日・十八日・十九日・二十日・二十一日(九日間)
第一コース 百人
第二コース 百人



この夏に泳げるようになりたい人は是非参加してみてください

楽しいキャンプを指導者の講習会

市レクリエーション連盟では、野外活動の機会が増える夏を控えて、次のとおりキャンプ指導者講習会を行います。

- 日時 六月十六日・二十四日・七月一日(三日間)
会場 小田原スポーツ会館

新指定文化財の紹介 ①

小田原城古絵図 (加藤図)



五色 一八×二三センチ 岩瀬正直氏蔵(図書館保管)
小田原城の変遷と古絵図
小田原城の移り変わりについては、現在次の三つの段階が考えられています。

触れ合いの中で母と子の体力つくり

市教育委員会では、スポーツを教室として、母と子の触れ合いの中で体力つくりをしていただくことと、次のとおり「母と子の体力つくり」



お母さん、子どもといっしょにさわやかな汗をかいてみませんか

夏山登山教室

あなたも北アルプスへ

市山岳協会では、夏山登山教室を次のとおり計画しました。
日時 七月二十三日(木)
午後八時 小田原駅西口集合

親子の体力つくり

日程 六月十四日(日)
午前十時～十一時三十分
会場 小田原スポーツ会館

健康と体力相談日

日時 六月十八日(木)
午後三時～六時
会場 小田原スポーツ会館

ソフトボールを乐しましよ

ソフトボール協会では、だれでも手軽にできるソフトボールを市民のみなさんに楽しんでもらうために、次のとおりソフトボールを楽しむ会を開催します。

西湘地区の青少年少女庭球大会

西湘地区の青少年少女(中学生)軟式庭球大会が、五月四日・五日の両日、城山庭球場で開催されました。

市民スポーツ・レクリエーションの集い

Table with 9 columns: 行事名, 内容, 日時, 会場, 対象, 人員, 会費, 申込先, 主催. Rows include activities like '民謡の集い', '真鶴半島ハイキング', 'おはようサイクリング', and 'ジョギングを楽しむ'.

第21回 実業団・学生対抗

陸上競技大会



日ごろテレビなどを通じて一瞥にしている我が国陸上界の一流選手が参加する秩父宮賜杯・第二十一回実業団・学生対抗陸上競技大会が、本市の城山陸上競技場で開催されます。

今日の行事



市民会館

(大ホール)

- 6月 専修大学音楽祭 (18時~20時)
7日 若柳舞踊おどらい会 (11時~19時30分)
13日 小田原子ども劇場低学年部例会 (13日は17時30分~20時)

松竹大楽番伎

市民劇場 桐座公演
8月2日(日) 12時・5時 開演
市民会館 大ホール



葛の葉 御目見口上
曾我絳俠御所染 太刀盗人
尾上松緑 河原崎権十郎 市川銀之助 市川左團次 中村雀右衛門

入場料 A ¥3,800 A補 ¥3,500 B ¥3,000 C ¥2,000 自由 ¥900
発売所 市民会館2階事務室 電話22-7146

小田原梅品評会

期日 6月13日(土) 6月14日(日)
会場 市民会館一階
行事内容 果実品評会 梅酒用生梅の即売 梅干等加工品の即売



梅干用生梅の即売は、6月22日(月)・23日(火)、市役所跡地で午前9時から行います。雨天でも行います。なお、売れ切れ次第終了します。

告知板

朗読の基礎 講座に参加を
市社会福祉協議会・小田原録音奉仕会では、次のとおり初心者向きの「朗読基礎講座」を開催します。

郷土文化館分館への道
郷土文化館分館へは、大窪小学校入口から徒歩10分、板橋旧道から徒歩6分、箱根板橋駅から徒歩10分です。

犯罪捜査に協力を
最近、我が国の犯罪は増加傾向にあります。特に悪質化、巧妙化、広域化が見られます。

図書館
大野秀男リサイクル (18時~20時)
ピアノ発表会 (13時~16時)

郷土文化館
真鶴半島の生物をたずねる会
シタを中心

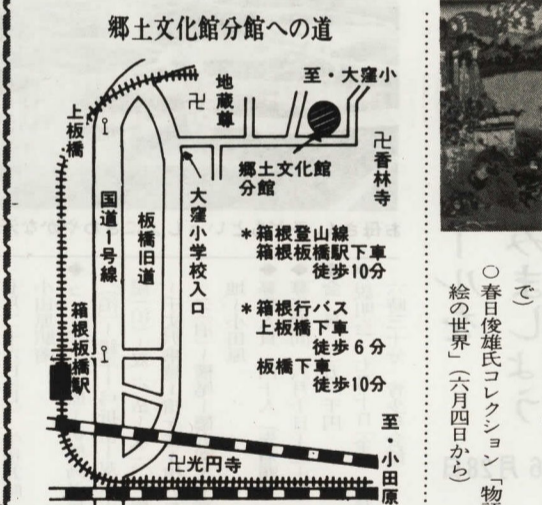

錦絵に見る箱根
郷土文化館分館・旧松永記念館では、春の特別展として「錦絵に見る小田原・箱根」を開催しています。

6月の市民相談ご案内

Table with columns for consultation content (e.g., general, legal, tax), staff names, and dates/times. Includes a note about appointment systems and contact information for the citizen consultation room.

競輪場周辺道路の総合交通規制日
6月 11日(木) 12日(金) 13日(土)
7月 2日(木) 3日(金) 4日(土)

火災予防シリーズ
身近な危険物に注意!
家庭の中には、灯油・殺虫剤・ヘアースプレー・ベンジン・シンナー・塗料など、少ない量ですが日ごろ使い慣れた危険物がたくさんあります。