

第4回市民アンケート調査結果

「小田原市に住んで私はいかに思う」と題して、市では市民のみなさんの声を市政に反映していくために、隔年に市民アンケート調査を行っています。その第四回目の調査を今年の八月に行いましたが、このほどその結果がまとまりましたので概要をお知らせします。



小田原に住んでこう思う

回収率は54.8%

八割が在住11年以上

市民アンケート調査は今回で四回目になりますが、その調査方法は、住民基本台帳に登録されている十五歳以上の市民の中から等間隔に無作為に抽出した二千五百人の方に調査表をお送りし回答をいただくという郵送方式で行ったものです。今回の調査表の回収率は、五四・八%で、前回の五二・一%を下回りましたが、前回は「新小田原計画」策定資料としての性格から特別に学校を通じて高校生に依頼して、回収率を上げていただきました。

*土地への愛着心は 今後も住み続けたい

あなたが現在住んでいる地域にこれからも住みたいと思いませんか。対人関係が良くない、四・五%の質問に対しては、七二・七%のみなさんが「住みたい」と回答されています。その理由としては、○気候・環境が良い 一七・五% ○通学・通学に便利 一一・三% 以下「代々住んでいる」「仕事の場所がある」など、生活の基盤があることが挙げられています。一方「住みたくな」と回答された方は一六・一%でしたが、その理由としては、○家や土地が自分のものではない 一八・一% ○家や土地が自分のものではない 一八・一%

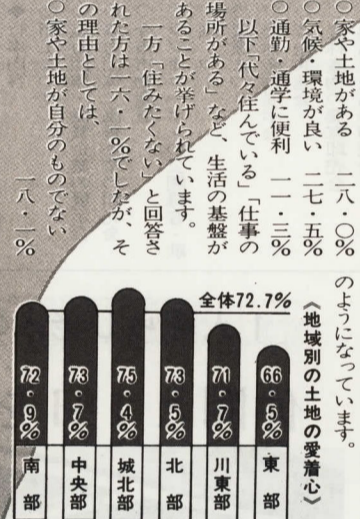

*周囲の生活環境は 恵まれた自然条件

市民のみなさんがお住みになっている周囲の生活環境についての評価調査については、毎回類似の項目をお尋ねしているものです。今回の調査結果を前回と比べてみますと、「道路の舗装状況」「付近の道路の安全性」は悪い評価が多いものの、舗装状況は良い評価が三四・六%から四〇・九%に、安全性については一九・七%から二〇・六%と、それぞれ増えてきています。一方、緑と水に恵まれた「自然環境」については良い評価が多いのですが、「公園の近さ」や「子どもの遊び場」については依然として悪い評価が半数以上あります。また「広域避難場所への近さ」については全体的に悪い評価が多くなっていますが、広域避難場所とは周囲からの火災が延焼拡大する恐れのある地域(住宅密

Table with 3 columns: Item, Good Evaluation (%), Bad Evaluation (%). Items include garbage collection, traffic, water safety, natural environment, etc.

*地域の浄化は 市と協力して

道路や溝の清掃、児童公園の草取りなど身近な施設浄化はどうしたらよいかの質問については、○地域と市役所が協力して 六六・二% ○地域で自主的に 一七・八% ○市役所でやるべき 一三・三% と、市と地域との協力体制によって行うべきであるというのが三分の二を占めています。地域での自主的な浄化運動も根付いてきていますので、地域よりの差異が見られます。

*地震への不安 避難場所が

本市は、東海地震が発生した場合、震度六の烈震に見舞われると予測されることから防災対策強化地域に指定されています。そのため市や地区の自主防災組織ではいろいろな防災対策を進めています。その中でも特に不安を感じているものについての質問には、○避難場所が近くにない 二二・二% に対しては、○防災訓練の不足 一七・九% ○道路や建物などの設備を改める 町づくりの推進 二七・一% ○正確で迅速な情報確保の不安 二一・六% ○訓練施設等の増加 二五・一% などの対策を講じていると回答されています。以下「消火」「建物の密集」などが挙げられています。このうち「避難場所」については、広域避難場所を「手当の充実」などの順になっ

*省エネの関心 大きな関心事

近年、エネルギーの確保は国全体の切実な問題となっていますが、市民のみなさんの「省エネ」への関心については、非常に関心がある「まあ関心があるが合わせて七二・二%にもなりました。このことは、先月四日に行われた「不用品即売会」が例年になく盛況であったことを裏付けるもので、「省エネ」が市民のみなさんの関心事の一つであることを示しています。

*障害者福祉は 町づくりを

今年「国際障害者年」ですが、心身に障害のある方に対する福祉を進めるために市ではどんな施策を行っていくべきかという質問には、○通学路の安全確保 一四・四% ○校舎・プール・体育館等の整備 一七・九% 以下「障害児教育の充実」「児童・生徒の健康管理」などの順になっ

*青少年の育成 家庭で自立心

最近、青少年の非行化が大きな社会問題となっていますが、青少年の健全育成と非行防止のために力を入れていくべきことはどんなことかという質問に対しては、○家庭内で自立心や存在感を持つように指導する 一七・二% ○悪影響を与える雑誌、映画、テレビ番組等の追放 一五・五% ○親子で地域活動に参加し連帯感や責任感を育てる 一五・三% 以下「教師の指導体制の確立」「街頭指導や刑罰の強化」などが挙げられています。

*学校教育施策 大学の誘致を

学校教育に関する施策について市では今後どんなことに力を入れていくべきかの質問に対しては、○大学・短大の誘致 二五・七% ○校舎・プール・体育館等の整備 一七・九% 以下「障害児教育の充実」「児童・生徒の健康管理」などの順になっ

*行政への意見 積極派が七割

市民のみなさんが市行政など市役所への意見や苦情がある場合、その解決のためにどうするかという質問に対しては、○市民相談室を利用 二〇・九% ○自治会長に頼む 二〇・四% ○できるだけ我慢する 二一・五% 以下「市や市長に直接」「議員や有力者に頼む」などで、七割以上のみんさんが解決のためになんらかの働きかけをされています。

*市への要望は 行政広報を

現在、行政改革論議が大きな話題となっていますが、市民のみなさんが市役所に対して望むことについての質問には、○市行政の内容を広く知らせる 一七・七% ○職員数の減員 一七・一% ○職員の資力の向上 一四・四% 以下「組織機構の簡略化」「人件費の見直し」などで、国の行政改革の方針に沿った意見が寄せられています。

*文化の向上は 施設の充実を

今、心の豊かさを求めて市民のみなさんの間に文化活動への意欲が高まっていますが、こうした市民文化の向上のために今後進めたいべき施策はどんなものかという質問に対しては、○博物館や自然観察館等の建設 二四・七% ○公立公民館・図書館・郷土文化館・市民会館等施設の充実 一三・三% 以下「優れた芸術を鑑賞する機会を増

市民のみなさんには、市が配布しました「地震」そのときあなたは何をするべきかという「一度ご覧いただき、身近な避難場所についてご理解を深めていただくようお願いいたします。 二〇・〇% 以下「教養講座・文化活動講座の増加」「市民文化祭等への参加啓発」などの順になっています。

姉妹都市(今市市との) 友好交流活動活発に

この秋、本市の姉妹都市・今市市(栃木県)との友好交流事業が、活発に展開されます。本市からは、今市市への訪問事業として、「観光と物産展」の開催、文化団体連絡協議会による「交歓研修会」、市美術作品の「今市市民文化祭での展示」が行われます。一方、今市市からは、市民四百五十人の市民号(バス)による訪問と植栽、「小田原地方産物まつり」に合わせた「今市市物産展」が開催されることになっています。

今市市との姉妹都市提携は、昨年十二月、本市が市制四十周年を迎えたのを記念して、二宮尊徳翁の生誕の地と終えんの地の縁で結ばれましたが、具体的な交流事業については、今年度に入ってから始められました。

市民のみならず相互による民間交流をはじめ、市の事業としてもこの夏には、小田原と今市市それぞれの土地に生み、土地を愛してきたお年寄り、小田原と今市市生まれ、その土地の未来を担う子どもたちという二つの世代による交流が、ゲートボールと野外活動を通して行われました。

この秋には、収穫の秋「文化の秋」にちなんで、産業と文化面での交流事業が実施されます。

まず、経済交流としては、「小田原の観光と物産展」が、今月十四・十五日の両日、今市市の中央公民館で開催されます。この展示会には、小田原の模型や小田原ちようちんなどの観光資料、それに特産品としてのミカンや梅干し、かまぼこ、塩干品、木製品などの展示とともに、かまぼこ漬物などの即売会も行い、今市市民のみならず小田原の味を楽しんでいたが計画です。

広い視野から家庭を「経済とくらし」講演会

めまぐるしく変わる世の中で、健全な家庭生活を送るためには、家計の上手なやりくりもさることながら、広い視野からこれからの家庭経済を考えることも必要ではないでしょうか。

そこで、神奈川県貯蓄推進委員会では、市と共催で、「これからの経済とくらし」についての講演会を、次のとおり開催します。

なお、この講演会に合わせて、「子どもの家庭教育」についての講演も予定していますので、家計をあずかる主婦の方やPTA会員

今市市の物産展

一方、「今市市物産展」も、小田原地方産物まつりに合わせて、次のとおり開催されますので、是非お出掛けくださるようご案内します。

日時 十一月二十一日(土)二十三日 午前十一時～午後五時

会場 小田原競輪場

内容 キャンプ用テント、木製品、漬物、酒、みそ、練乳

○即売品 木工製品、漬物、みそ、練乳、菓子など

また、市民文化の交流については、十月二十日に本市の文化団体連絡協議会の会員四十二人が今市市を訪問し、今市市の文化団体連絡協議会の会員と交歓研修会を行うとともに、二宮尊徳翁の史跡巡りを行いました。

さらに、今月の二十六日から行われます今市市民文化祭に、本市

フリー小田原 地方産物まつり

11月21日(祝)～23日

今年も収穫の秋が来て、恒例の「産物まつり」が行われますが、今年には小田原商工会議所の創立三十五周年を記念しての行事とタイアップして、産物まつり運営委員会と商工会議所の共催で、「小田原地方産物まつり」として大々的に開催することになりました。

これは、小田原地方の商工・農畜産・水産物の振興と観光事業のPRを兼ねた、私たちのふるさとの特徴を最大限に生かした催しといえます。

市民のみならず多数ご来場くださいますようご案内します。

日時 十一月二十一日(土)二十三日(祝日)

各日も午前十時～午後五時

ただし、「産物まつり」については、



人気の即売会へあなたも...

美術展の審査・運営委員の方々の作品(絵画十一点、彫塑三点を搬入・展示して、両市の文化交流を深めることにしています。

今市市民が植栽

今市市からは、「今市市物産展」の開催に合わせて、今月の二十三日にバス十台で約四百五十人の今市市の市民のみならず小田原を訪問し、史跡巡りなどをするとともに城山公園の文字碑周辺でツツジの植栽を行うことになっています。

市民のみならず、今市市との未だ交流のために、こうした行事へ参加され、両市の理解を一層深めていただきたいと思います。

は、二十一日は搬入と審査の日で一般公開はしません。

- ◆会場 小田原競輪場
- ◆会場 城址公園・旧市役所跡地
- ◆行事内容
 - 商工まつり
 - 協賛団体・協賛企業の展示会
 - 協力団体・協賛企業の即売会
 - 今市市物産展
 - ラジオニッポンの公開録音、歌謡ショー
 - 農業まつり
 - 農林産物展示会
 - 畜産共進会
 - 農林産物の農家即売会
 - 農協取扱品の即売会

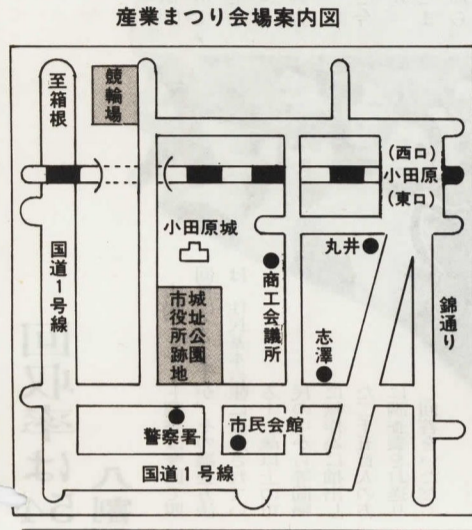

市内には、障害者のみなさんのよき相談相手になっていただきたい相談員の方々がいらっしゃいます。これら相談員の方は、県知事から委嘱されているもので、体の不自由なお子さんをお持ちの方々の相談に応じたり、障害者の方々の仕事や生活、補装具等についての相談に応じています。

次に障害者相談員の方を紹介いたしますので、相談したいことがありましたらお近くの相談員の方にお気軽にご連絡ください。

障害者のみなさん お気軽に相談を 障害者相談員の紹介

- ◆身体障害者相談員 (敬称略)
 - 鈴木庸介 城山二一八〇一八 電話④4447
 - 瀬戸朝義 東町四一七四 電話④1831
 - 福島敏江 下新田二六三三 電話④2469
 - 小沢寿一 曾我原五七四 電話④0738
 - 西村チヨ 酒匂二一六一一七 電話④0911
 - 高梨定雄 本町四一三四五 電話④2444
- ◆身体障害児相談員
 - 二見昌一 酒匂一三六一二二 電話④5470
 - 高橋幸平 酒匂一五一一九 電話④4026
 - 石川一明 酒匂六一五一一二 電話④0726
 - 武井鈴世 酒匂二一四一二 電話④4572
 - 成田勇三 千代二五五七 電話④2957
 - 相沢文子 栢山三二四一四 電話④0637
 - 磯川和男 寿町二六一二四 電話④2219
 - 渡部千代美 栢山二五一七三 電話④9033
 - 杉崎光子 久野一八〇二 電話④8473
- ◆精神薄弱者相談員
 - 朝倉修一 南町二一一八 電話④2103
 - 加藤幸子 北ノ窪一八〇一 電話④1547
 - 須山静枝 城山三一六一六 電話④2775
 - 椎野信男 前川三五二一〇号 電話④1823
 - 中室正夫 国府津一八三三 電話④4778
 - 長沢絢子 扇町一三四一八 電話④5231
 - 青木啓子 矢作五七一 電話④5889
 - 戦傷病者相談員 杉崎淳 別堀六七 電話④1508

一人暮らし老人の激励会 仲間と1日を楽しく

一人暮らしのお年寄りを慰め、励まそうと、十月十七日、市社会福祉センターで一人暮らしのお年寄りを集めての激励大会が開催されました。

現在、市内には約四百二十人の一人暮らしのお年寄りがおられますが、当日は、会場に二百人の方が参加されました。

集まったお年寄りのみなさんは、ボランティアの方々による踊りや参加者のカラオケ大会などを楽しみながら、昼食をとり、甘酒を飲み、和やかな一日を過ごされました。

市民のみならず、近くにお住まいの一人暮らしのお年寄りに励ましの手を差し伸べて力をつけてくださるようお願いいたします。

白ポスト設置場所

国民年金 厚生年金に加入したら やめる届けを

国民年金に加入していた方が、厚生年金等に加入し、国民年金の加入資格がなくなり、国民年金の加入資格がなくなるので、国民年金をやめる届けを提出する必要があります。

その際、国民年金をやめる届けをする必要があるわけですが、これを会社等が自動的に行ってくれるものと思っている方が多いようです。厚生年金等に加入されたら必ず自分で国民年金をやめる届けを出してください。

平和を祈る 慰霊祭

十月二十日に市民会館大ホールで、昭和五十六年度の小田原市戦没者慰霊祭が、遺族会、在郷人会、傷痍軍人会、傷痍軍人妻の会の協力の下に行われました。

この日、式場には県知事をはじめ多数の来賓や遺族の方々千数百人が参列され、本市関係の戦争犠牲者のための慰霊祭とともに、平和への思いを新たに、郷土の発展を祈願しました。

国民年金 厚生年金に加入したら やめる届けを

国民年金に加入していた方が、厚生年金等に加入し、国民年金の加入資格がなくなり、国民年金の加入資格がなくなるので、国民年金をやめる届けを提出する必要があります。

その際、国民年金をやめる届けをする必要があるわけですが、これを会社等が自動的に行ってくれるものと思っている方が多いようです。厚生年金等に加入されたら必ず自分で国民年金をやめる届けを出してください。

神奈川芸術祭参加 第95回市民劇場音楽会

ベートーベン第九演奏会

と き 12月11日(金) 午後6時30分開演

と ころ 市民会館大ホール

出演 黒岩英臣、オーケストラ、神奈川フィルハーモニー管弦楽団

合同 小田原地区合唱団ほか市民のみならず

入場料 全席指定

○A席 千八百円

○B席 千四百円

主催 小田原市民会館事業協

電話④7146

白ポストは 郵便局の白ポストに

子どもたちの性に対する意識をゆがめ、性非行に走らせる俗悪なポルノ雑誌がはらんでいっています。

こうした雑誌を家庭に持ち込まないために市内の十二か所の駅に白ポストが置かれています。電車で通勤される人や近くにお住まいの方はご利用ください。

小田原市青少年相談センター

白ポスト設置場所

工夫と努力の結晶ずらり

第31回の創意工夫展と科学展

第三十一回的小田原地方児童生徒創意工夫展と小田原市児童生徒科学展が、十月一日から四日間、市民会館で開かれ、連日多数の参観者でにぎわいました。出品点数は、創意工夫展が四百六十六点(小学校三百十一点、中学校百五十六点)、科学展が四百三十二点(小学校三百二十四点、中学校百八点)でした。

これらの作品は、子どもたちが今年の夏休みを利用して日常生活からヒントを得た創意工夫意欲に満ちたもの、郷土や身近なものをテーマにして長期間にわたり観察実験したもので、そのすべてが力作ばかりです。

入賞作品のうち本市関係の主なものは次のとおりですが、これら入賞作品のうち、創意工夫展関係の二十点は、十一月十四日から十六日まで神奈川県総合センターで開かれる第四十回神奈川県青少年創意工夫展に出展されます。また、科学展関係の十九点は、十月十五日から神奈川県青少年センターで開かれた第二十五回日本学生科学賞神奈川県出品展に出展されました。(敬称略)

＜創意工夫展＞

＜優秀賞＞

▽面白いアイデア 山室健太郎(芦子小三年) △四書五經 伊部恭一(酒匂小三年) △ろ過ポンプ 柏木輝(泉中二年) △温度調節魚焼き 川口昭彦(泉中三年) △優良賞

▽いつてきまます 竹内利延(久野小一年) △小物入れ計算機 曾我祥信(報徳小二年) △工夫紙やすり 杉崎正義(本町小三年) △小紙袋カッター 堂脇裕司(富水小四年) △手のよれな

いチョークホルダー 鈴木啓子(本町小四年) △改良こたつ布団 河野幹之(千代小四年) △イヤホーンを使ったテスター 城所洋司(城内小五年) △毎年カレンジャー 中川夏子(新玉小六年) △スプリングピンセット 長谷川功(白山中一年) △改良ホチキス 香川秀昭(泉中二年) △天日加温器 飯山俊介(城北小三年) △盲人つえ 笹本和仁(白鴨中三年)



大人の参観者が感心するような意欲あふれる作品ばかり

今は、この左側を新幹線の鉄橋も白糸川をまたぐ(昭・56)

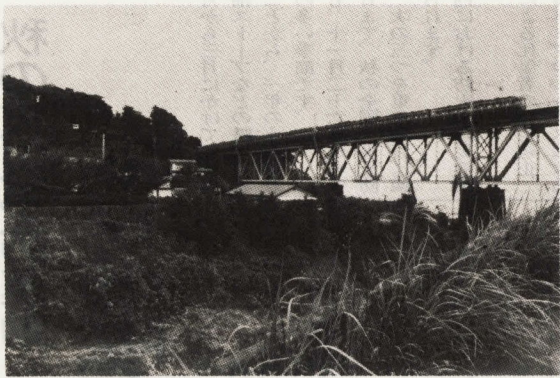

市制40周年

小田原の今昔 ⑫



丹那トンネルが開通し東海道本線となった白糸川鉄橋(昭・15)

交通安全ポスターコンクール

入江中くん 本町2年 印刷され市内に展示

最優秀



四十三点の入賞作品が決定し、入賞作品のうちから、本町小学校二年の入江中君の作品が最優秀作品に選ばれました。入江君の作品は、交通安全ポスターとして市内の小・中学校、幼稚園、保育園、その他関係団体に印刷配布され、交通安全の啓蒙に役立てられています。

◆入選

府川京子(本町小一年) 岩田清乃(城内小一年) 近藤美佐子(千代小一年) 入江中(本町小二年) 佐々木洋子(城内小一年)

▽優良賞

▽おっせんくら 喜多紋子(報徳小一年) ほか十五点

▽学校賞

▽小田原市立本町小学校

▽小田原市立泉中学校

▽小田原市立泉小学校

＜科学展＞

◆教育委員会教育長賞

▽ブレイクの安全性 芝岡慶秀(平松小一年) △家庭用排水による水質汚染 小沢康則(報徳小一年) △酒匂川流域の環境調査 白鴨中科学部

▽ピンホール植木 彦彦(城北小二年)

▽中学校教育研究会賞

▽生ゴミの利用について 荒木かすみ(橋本小三年) △家庭用酒匂川の鳥類調査 千代中科学部

▽大気汚染の状況調査 杉山巧(城山中三年) △宇宙 宙慶(中村智恵子) ほか十一人(城北小二年)

留守家庭児童会の女性指導員募集

留守家庭児童会には、市教育委員会が行っている「留守家庭児童会」があり、現在、指導員が一人欠員となっています。

子どもたちの指導と安全のために、指導員の補充が必要ですので、子どもが好んで健康な女性の方を、次のとおり募集します。

◆勤務場所 芦子小学校内

◆勤務時間 給食がある日の午後一時～四時三十分

◆謝礼 月額二万九千円

◆募集人員 一人

◆仕事の内容 放課後、帰宅しても保護者のいない家庭の子どもの安全に、楽しく過ごせるよう指導する。

◆申込方法 十一月二十日(金)までに電話でお申し込みください。採用は面接の上決定します。

◆申込み及び問い合わせ 社会教育課

来年の成人式にあなたが司会者を

来年成人式を迎えるみなさん、生涯一度の成人式に司会者として参加してみませんか。

市教育委員会では、来年成人式を迎える方の中から次のとおり司会者を募集します。

◆募集人員 二人

◆応募資格 小田原市在住で、昭和三十六年四月一日から昭和三十七年四月一日までに生まれた方

◆申込方法 電話で十一月三十日までに、社会教育課青少年教育係(電話331723)へ直接申し込みください。

◆選考 面接の上決定します。

税を知る週間 11/11～17

「税金は社会共通の経費」といわれますが、その内容は多種多様です。国税と地方税、あるいは直接税と間接税など、いろいろな形でみなさんと関係があります。

「税金は取られるというイメージが強くて...」と思っている方も少なくありませんが、納めらる方も少なくありません。

「税を知る週間」は、みなさんの身近な税金について正しく知っていただくための期間です。

この期間、税の無料相談をはじめ、め次のような催物が行われますのでお気軽においでください。

◆日時 十一月十一日～十七日

◆会場 市民会館一階ロビー

◆内容 税の無料相談、税の標語・パネル・書道展、小田原の物産展示即売会

◆主催 納税貯蓄組合連合会、青色申告会、法人会、酒類業懇話会、開税協力会、税理士会



年末調整 説明会 12月2日

昭和五十六年分の給与の支払いを行っている源泉徴収義務者を対象に、次のとおり年末調整等についての説明会を行います。

◆日時 十二月二日(水)

◆午後一時三十分から

◆なお、諸用紙の配布については午後一時から行います。

◆会場 市中央公民館ホール(市役所東隣)

◆問い合わせ 市民税課市民税第二係 電話331354



元服(成人式)は生涯一度

あなたは今加入していますか 小田原市交通災害共済

最近、自転車による交通事故が増えています。市の交通災害共済制度は、自転車に乗車中、ハンドルを取られて転倒してケガをしたときも対象になります。

不慮の災害に遭ったとき少しでも役に立つよう実施されているのが、この交通災害共済制度です。

未加入の方は、今すぐ加入しましょう。最寄りの支所・連絡所、または安全対策課で受け付けています。

詳しいことは、安全対策課交通共済係(電話331851)へお尋ねください。

八百屋さん安売リデー 11月26日

小田原青果商業協同組合の主催により、市内一円で「安売リデー」が行われます。

◆特売品目

北海道産ジャガイモ・タマネギ。

なお、その他店によって異なるものを安売ります。

安売りの店には、店頭に表示された価格が掲示されますので、お買い求めは必ずお早目にとぞ。

地震に備えて! 我が家の安全点検 ⑬

プロックベいの安全

昭和五十二年六月に起こった「宮城県沖地震」で、倒れたプロックベいが多いのは、人命を奪ったことには、まだ記憶に新しいところです。

このような惨事を防止するため建築基準法では、プロックベいの高さ、作り方などについて規定を設けています。

プロックベいをつくる時は、この規定によらなければならぬことはもちろん、既にあるプロックベいでも、正しい工事がされていないと思われれば、古くてガタついていては、早目に専門家の点検を受け、必要に応じて補強しておきましょう。

*プロックベい(浴室等)には、ロッキングから水を蓄えておきましょう。

秋の火災予防運動

11月26日〜12月2日

毎日が防火デーです、ぼくの家



十一月から三月にかけての冬場は、石油ストーブなどの暖房器具を使うことから、一年のうちでも火事の多い季節です。

Table with 2 columns: 火災件数, 被害状況. Includes rows for 火災件数 (65件), 建物損壊面積 (2,433㎡), 建物損壊額 (1億8,443万円), 死傷者 (死者2人, 傷者10人).

(1月〜9月30日現在)

灯油が周りのゴミやじゅうたんなどにしみ込んで着火しやすくなるからです。

本市の今年一月から九月までの火災発生状況は表のとおりで、年同様に減っています。

しかし、みなさんの大切な財産や人命が少しでも失われることのないように、家族そろって防火のための注意を心掛けてください。

火災の犠牲は保護者の不注意

特に、人命はかけがえのないものですから、火災の犠牲にならないよう、注意を払ってください。

家庭燃料は使い慣れが危険

家庭で使う燃料は、使い慣れたものが多いので、つい油断しがちです。ガスや石油には非常に危険な面があります。

糖尿病週間

あなたも相談や検査を

近ごろ、よくのどが渇き、夜中に二〜三回目を覚ます。水やお茶を飲む量が増え、トイレが近くなったり、尿の量も多くなったり、そして疲れやすくなる。このような症状の方は、糖尿病の疑いがあります。

シラミにご注意！子どもたちに被害

最近、小学生や幼児を中心にシラミによる被害が増加の傾向にあります。

シラミは、頭髪部の皮膚から吸血し、一日に五〜八個の卵を頭髪に固着して産み付け、約十日で孵化、成虫になります。このアタマジラミは、帽子、くし、寝具など、共同使用しているものや体の接触によって移ります。

十一月から三月にかけての冬場は、石油ストーブなどの暖房器具を使うことから、一年のうちでも火事の多い季節です。

家庭で使う燃料は、使い慣れたものが多いので、つい油断しがちです。ガスや石油には非常に危険な面があります。

近ごろ、よくのどが渇き、夜中に二〜三回目を覚ます。水やお茶を飲む量が増え、トイレが近くなったり、尿の量も多くなったり、そして疲れやすくなる。

最近、小学生や幼児を中心にシラミによる被害が増加の傾向にあります。

シラミは、頭髪部の皮膚から吸血し、一日に五〜八個の卵を頭髪に固着して産み付け、約十日で孵化、成虫になります。

Table titled '麻しん予防接種の指定医療機関一覧表' listing various medical facilities, their addresses, phone numbers, and vaccination schedules.

麻しん予防接種
対象者 生後12月〜72月幼児
接種時期 1年以内に行い、2回接種
接種料 無料

胃がん集団検診
対象者 40歳以上の方
検査時間 午前8時から
検査場所 市役所車庫棟前

子宮がん集団検診
対象者 30歳以上の方
検査時間 午前10時〜10時30分
検査場所 国府津公民館

献血
日と会場 11月2日(月) ナック駐車場
11月7日(土) ナック駐車場

成人衛生講話
対象者 一般市民
講話時間 11月18日(水) 午後7時〜9時

子ども歯の相談日
対象者 3歳未満の幼児
相談時間 11月5日(水) 午後9時〜10時

1歳6か月児歯科健康診査
対象者 1歳6か月児
診査時間 11月24日(火) 午後1時30分〜2時

栄養と歯の教室
対象者 6か月から2歳未満のお子さんをお持ちの保護者

歯科健康診査
対象者 55歳以上の高齢者

食生活教室
対象者 20歳以上の方
開催時間 12月9日(水) 午後1時〜1時30分

成人衛生講話
対象者 一般市民
講話時間 11月18日(水) 午後7時〜9時

子ども歯の相談日
対象者 3歳未満の幼児
相談時間 11月5日(水) 午後9時〜10時

1歳6か月児歯科健康診査
対象者 1歳6か月児
診査時間 11月24日(火) 午後1時30分〜2時

栄養と歯の教室
対象者 6か月から2歳未満のお子さんをお持ちの保護者

歯科健康診査
対象者 55歳以上の高齢者

※各医院等の都合により実施日と時間など一部変更になることがありますので、各医院等へ問い合わせを確認してください。

緑豊かな街に

緑化モデル工場 明治製菓小田原工場 緑の実践団体 5区・44区自治会

本市では、緑豊かな街づくりのために、市や地域、事業所・個人など多方面で緑化事業が進められています。

そうした中で、このたび明治製菓小田原工場が、緑化モデル工場として県の表彰を受けました。これは、県内の工場の中から工場緑化、環境の保全及び地域の環境調和に努めている工場としてその実績が優れたものが選ばれている



国府津みどりの広場は、住宅地の中心にあり利用価値が大きい

また、市民のみなさんによる地域の緑化については、県の登録制度によって樹木等の無料配布の援助が行われています。今年度本市では、このみどりの実践団体として、第五区自治会と第四十四区自治会が登録されました。

こうした緑化事業は、一時的なものではなく継続してこそ成果のあるものであると、みどりの実践団体をはじめ市民のみなさんの息の長い活動が望まれます。

国府津と小八幡に

「みどりの広場」造成

市では、土地所有者の方と地元自治会の協力を得て「みどりの広場」の造成を行っています。

このたび新たに国府津と小八幡の二か所の広場を造成しました。国府津のみどりの広場は、面積が約千八百平方メートルで住宅地の中心にあつて、付近に適当な広場

もないこの地区では貴重な広場といえます。

また、小八幡のみどりの広場は昭和五十四年度に造成した箇所の隣接地を造成したもので、これまで細長かった地形も四角になり面積も約二千平方メートルになりましたので、大変利用しやすくなりました。

なお、この二つの広場の管理については、地元自治会にお願いしてあります。

これで、「みどりの広場」は市内に九か所となりましたが、それぞれ

自然保護奨励金の交付申請

県では、自然環境保全地域及び国立公園内の自然環境を保全するため、その指定地域内の山林等の所有者に対し自然保護奨励金を交付します。

申請者の方は、市役所公園緑地課へ申請してください。

受付期間 十一月三十日まで

問い合わせ 公園緑地課緑化係 電話③1583

草花の寄せ植え

市園芸センターでは、草花の美しさを十分に理解し楽しんでいただくために、草花の寄せ植え作りの指導を次のように行います。

みなさんも、自分のアイデアを生かし自分の手で自分の用意した鉢を利用して、家族いっしょに楽しい一日を過ごしてください。

日時 十一月二十九日(日) 午前10時～午後3時

会場 市園芸センター

定員 五十人、定員になり次第、締め切ります。

指導員 園芸センター職員

用意するもの 木箱 または大さめの植木鉢

費用 材料(草花・植木)の一部を負担願います。

申込方法 十一月十日(火)～二十日(金)までに直接または電話で申し込みください。

申し込み及び問い合わせ 市園芸センター 電話②2814



水道の修理は地区の公認業者へ

みなさんのご家庭の蛇口故障や水道管破裂などの修理は、市内の上水道公認業者三十三社が修理を行います。

本市の区域を別表のように五つに分け、各地域の担当の公認業者がそれぞれご家庭の故障修理を責任を持って行っていますので、水

道の故障修理は自分の地域を担当する公認業者へ直接お申し込みください。

お知り合いの公認業者がある場合には他の地域の業者へ修理を依頼しても差し支えありませんが、公認業者以外の業者が修理することにはできませんので、十分ご注意ください。

なお、公道内の水道管破裂などの修理は従来どおり水道部が行いますので、道路での漏水などを発見されましたら、水道部までご連絡ください。

問い合わせ 水道部工務課維持係 電話③1667 夜間③1809

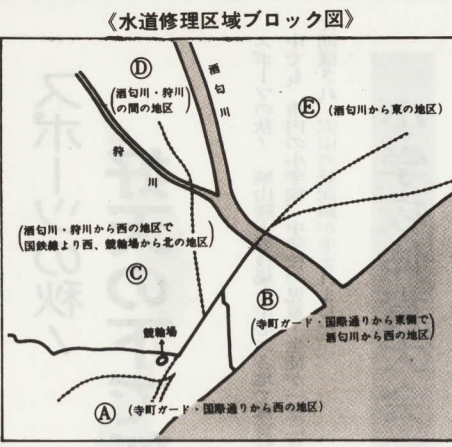

区域	担当業者		地区名
	業者名	電話	
Aブロック	(株)井戸清商店	22-9146	早川・南町・本目・板入 早川4丁目・板入 早川2丁目・南板橋 早川1丁目・早川
	光南管工業(有)	22-8916	
	三幸設備工業(有)	23-3100	
	(株)田中組	23-1681	
Bブロック	(株)小田原衛生工業	35-2038	中町・栄町4丁目 日・浜町・東町 寿町
	斉藤管工(株)	34-4236	
	東海気熱(株)	34-0201	
	(株)西川組	34-2424	
Cブロック	影山工業所	34-8636	城山1・2・3丁目 1・4丁目・荻窪・久野 十文字・井細田・穴部 北新田・穴部・清水新田 新津・池上・多古・飯田 岡の一部
	(株)熊沢工務店	34-2511	
	三栄管工業(株)	34-6816	
	杉山水道工業(株)	34-2955	
Dブロック	土屋水道工業(有)	34-0864	蓮正寺・中曾根・清水 新田の一部(狩川から東の区域) 新屋 柳新田・堀ノ内・栢山 小台・飯田岡の区域) 曾比
	(株)中津工業	34-0379	
	(株)足柄設備	37-2311	
	アソー熱工業(株)	37-2301	
Eブロック	植木水道工業(株)	36-0668	酒匂・小八幡・国府・鴨 飛成・延・大友・永塚 ・新田・上野・西井・田島 ・中野・高野・桑原・別 ・中野・高野・桑原・別 ・中野・高野・桑原・別
	(株)内木水道工業	36-3412	
	(株)黒田水道工業	36-0487	
	(株)中央工業	36-4435	
Fブロック	(株)西島設備工業	36-1761	酒匂・小八幡・国府・鴨 飛成・延・大友・永塚 ・新田・上野・西井・田島 ・中野・高野・桑原・別 ・中野・高野・桑原・別
	(株)若尾管工	37-3366	
	朝日配管(株)	47-2338	
	出雲浄水小田原営業所	48-0729	
Gブロック	(株)相谷設備工業	47-6591	酒匂・小八幡・国府・鴨 飛成・延・大友・永塚 ・新田・上野・西井・田島 ・中野・高野・桑原・別 ・中野・高野・桑原・別
	杉本設備工業	36-5515	
	(株)大日設備工業	48-4877	
	(株)西山工務店	47-2605	
Hブロック	富設工業(株)	48-1234	

地域のみなさんの自由広場として使い方をいろいろ工夫して有効に利用してください。

休日急患診療所 調剤薬局の案内

◆診療科目 内科・小児科

◆11月の診療日 1日・3日・8日・15日・22日・23日・29日

◆受付時間 午前9時30分～11時30分 午後1時～3時30分

◆所在地 城内一三二(小田原商工会議所の奥)

夜間急患診療 調剤薬局の案内

◆夜間急患になったときは、まずかかりつけの医師へ

◆かかりつけの医師がない方や、かかりつけの医師に差し支えがあつて受診できない場合は、消防署へ電話②1251

◆次の八病院が主として担当し、毎夜間の内科系と外科系の診療に従事します。

◆受診される方は、必ず「保険証」をお持ちください。

◆夜間診療を担当する病院

- 小田原病院 本町一四一 電話③3111
- 中野病院 本町四二二 電話③3111
- 川原薬師会小田原支部 電話③3111
- 小沢病院 本町一四一 電話③3121
- 山近病院 小八幡三二九 電話③3121
- 西湘病院 扇町一六三 電話③5717
- 林病院 酒匂三九二 電話③3101
- 永井病院 鴨宮二九五 電話③2186
- 丹羽病院 荻窪四〇六 電話③3444

健康相談

◆対象者 一般市民

◆内容 血圧測定 検尿

◆日と会場 11月18日(木) 下府中公民館 19日(木) 尊徳記念館 20日(金) 新田公民館 25日(水) 板橋公民館

◆受付時間 午後1時30分～2時30分

◆担当 指導係 ③1831

離乳食講習会

◆対象者 離乳初期の乳児をお持ちの母さん

◆日時 11月26日(木) 午後2時30分～3時30分

◆会場 小田原保健所栄養指導室

◆内容 離乳食の話、調理実演

◆持参するもの 母子健康手帳

◆問い合わせ 小田原保健所保健予防課 ②3135 (内線43)

3種混合予防接種

◆対象者 2歳から4歳未満

◆1期 3～8週間健康状態が良いときに3回接種

◆2期 1期の接種回数3回を終了し、接種後1年以上経過している人

◆ただし、次の事項に該当する人は接種できませんので、ご注意ください。

- 発熱している人、または著しい栄養障害の人
- 心臓血管系疾患、じん臓疾患、肝臓疾患にかかっている人
- 接種によってアレルギーを引き起こすおそれがあったり、以前に副作用を起こしたことがある人

◆接種前1年以内につけられん症状を起したことがある人

◆接種前1年以内につけられん症状を起したことがある人

3か月児・3歳児健康診査

当日は、母子健康手帳と別冊を必ず持参してください。3か月児健康診査の方は、別冊の診査票に記入の上、受診してください。

◆会場 小田原保健所乳児室

◆問い合わせ 小田原保健所保健予防課 ②3135 (内線42)

3歳児	3か月児
12月8日(火)	12月3日(木)
午後12時	午後1時
53年11月24日～30日生まれ	56年8月1日～9日生まれ
53年11月16日～23日生まれ	56年8月10日～15日生まれ
53年11月10日～15日生まれ	56年7月15日～20日生まれ
53年10月15日～20日生まれ	56年7月20日～25日生まれ
53年10月8日～13日生まれ	56年7月25日～30日生まれ
53年10月1日～7日生まれ	56年8月1日～6日生まれ
53年9月24日～30日生まれ	56年8月7日～12日生まれ

1歳6か月児健康診査

当日は母子健康手帳を持参の上、受診してください。

◆受付時間 午後1時30分～2時30分

◆担当 指導係 ③1831

月日	会場	対象児
11月10日(火)	社会福祉センター4階	55年4月1日～8日生まれ
11月13日(金)	社会福祉センター4階	55年4月9日～15日生まれ
11月17日(火)	衛生会館	55年4月16日～23日生まれ
11月20日(金)	衛生会館	55年4月24日～30日生まれ
12月4日(金)	社会福祉センター4階	55年5月1日～8日生まれ
12月8日(火)	社会福祉センター4階	55年5月9日～15日生まれ

乳児7か月児健康診査

当日は母子健康手帳を持参の上、受診してください。

◆受付時間 午後1時30分～2時30分

◆担当 指導係 ③1831

月日	会場	対象児
11月5日(木)	中央公民館4階第2会議室	56年3月1日～8日生まれ
11月6日(金)	中央公民館4階第2会議室	56年3月9日～15日生まれ
11月11日(水)	中央公民館4階第2会議室	56年3月16日～23日生まれ
11月12日(木)	中央公民館4階第2会議室	56年3月24日～31日生まれ
12月2日(水)	中央公民館4階第2会議室	56年3月31日～4日生まれ
12月3日(木)	中央公民館4階第2会議室	56年3月5日～11日生まれ
12月9日(水)	中央公民館4階第2会議室	56年3月18日～24日生まれ
12月10日(木)	中央公民館4階第2会議室	56年3月25日～31日生まれ

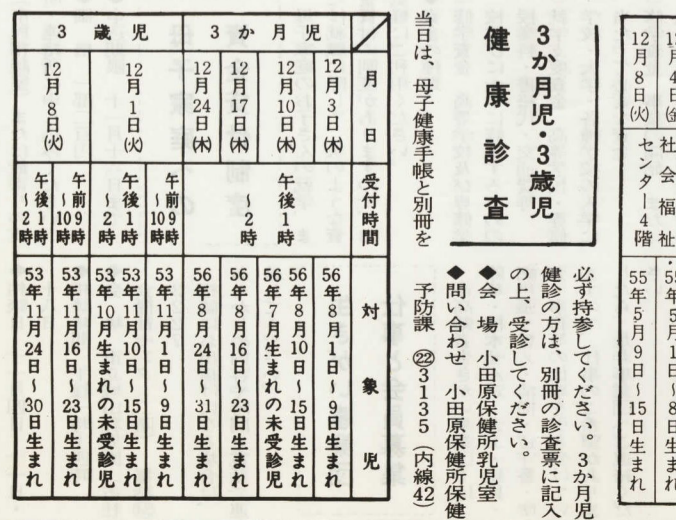

スポーツの秋！ 好天の下で新記録続出

スポーツの秋！城山陸上競技場を中心に各地で体育祭が盛んに行われました。中でも、市内の小学校、中学校の児童・生徒が一堂に集う恒例の体育大会も、好天に恵まれて盛大に開催され、沢山の好記録が生まれました。

小学校体育大会

第十四回小学校体育大会は、十月六日に城山陸上競技場で開催されました。

この日は、市内二十四校の小学校六年生二千八百九十五人が一堂に集まり、秋空の下、力いっぱい走り、跳び、投げるなど、スポーツの秋にふさわしい一日を楽しく過ごしました。

中学校陸上競技大会

第三十四回中学校対抗陸上競技大会は、九月三十日に城山陸上競技場で行われました。

この日は晴天に恵まれ、十五種目の競技に市内十二校の七百九人の選手が参加して熱戦が繰り広げられ、五競技に大会新記録と一つの大会タイ記録が生まれました。

神奈川県総合体育大会

横浜に次ぎ

総合で二位

第三十二回県総合体育大会秋季大会が、九月二十七日、県立体育センターを中心に開催されました。この大会は、冬季・夏季・秋季の三回に分けて、十五競技が二十六都市による対抗で行われるもので、本市は全競技に出場し、バレーボールで総合優勝、サッカー競技がBブロック優勝、陸上は二位、水泳は三位となり、総合では二位に輝きました。

ロードレース

大同毛織 周回コース

ロードレースに参加しよう。午前九時受付、十時スタート。集合場所 大同毛織小田原工場

コース 大同毛織周回コース
種別
○中学の部 個人・チーム 約四千
千
○一般の部
一部 個人・チーム 約六千
二部 個人 約二千
三部 二十歳代個人 四部 四十歳代個人 女子の部 個人
については四千



陸上加藤利夫さん
バレエ堀池ハマ子さん

永年、体育・スポーツ・レクリエーションの普及と奨励に努め、顕著な業績をあげられた方々に贈られる神奈川県体育功労者の表彰式が、十月三日、横浜市神奈川区公会堂で行われ、本市では加藤利夫さんと堀池ハマ子さんが表彰されました。

加藤利夫さんは、早川にお住まいで、現在小田原市陸上競技協会副会長、小田原市体育連盟参与を務められ、本市のスポーツ・レクリエーションの普及に率先邁行、特に陸上競技の普及振興に尽力されています。

堀池ハマ子さんも早川にお住まいで、現在小田原バレエボール協会常任理事、神奈川県バレエボール協会常任理事を務められ、本市のスポーツ・レクリエーションの普及振興とともに県民のスポーツ普及に努力されており、特にバレエボールの普及と定着化を図り、スポーツの振興に尽力されています。

市民スポーツ・レクリエーションの集い

行事名	内容	日時	会場	対象	人員	会費	申込先	主催
民謡の集い	民謡を初歩から指導し、相互の親睦を図る	11月22日(日) 午後7~9時	小田原市民会館	一般市民	制限なし	300円	当日会場に時間までに集合	小田原民謡協会
物見峠へハイキング	歩くことによる健康な体づくり	11月15日(日) 午前8時	小田原駅東口集合	一般市民	制限なし	実費	武井治雄宅 電話28506	小田原市歩け歩けの会
紅葉の箱根コース	箱根園路0Lコース	11月15日(日) 午前9時	小田原駅東口集合	一般市民	制限なし	実費	平井良一宅 電話29745	小田原OLクラブ
市民ダンス集い	世界のダンスを学ぶ	12月6日(日) 午後1~4時	市体育館	一般市民	制限なし	100円	当日会場に時間までに集合	小田原市ダンス協会
ジョギング	走ることによる健康づくり	毎日 午前8時	市役所跡地	一般市民	制限なし	無料	当日会場に時間までに集合	小田原走ろう会

年末年始に市民教室

小田原スキー協会では、次のとおりスキー教室を今年も戸隠スキー場で開催します。

57年用「明るい生活の家計簿」

消費者の会では、毎年貯蓄増強中央委員会から発行され好評を得ています。明るい生活の家計簿をお返しします。市民課市民係

歳末資金融資のご利用を

市では、市内の中小企業者を対象に、歳末資金融資を行っています。是非ご利用ください。

競輪場周辺道路の総合交通規制日

11月	7日(土)	8日(日)	9日(月)	26日(木)
	27日(金)	28日(土)	29日(日)	30日(月)
12月		1日(火)	13日(日)	14日(月)
	18日(金)	19日(土)	20日(日)	

小口資金融資の年末申込み

中小企業小口資金融資申請の年末申込みは、十一月分は十一月十三日、十二月分は十二月十日までです。お早目に相談ください。

機関の支店新設

市の収納代理金融機関の一つであります第一信用組合が、中町支店を新設し、今月の十日から営業を開始します。

母子家庭への資金貸付制度

母子家庭のお子さんの就学、または就職に際して、次のような資金貸付の制度がありますので、お気軽にご利用ください。

生きがい事業団 仕事と会員募集

市高齢者生きがい事業団では、除草・植木せん定・大工・建具・網戸張り替え・清掃・留守番・塗装・事務等の仕事を引き受けています。仕事のご希望がありましたら、是非事業団へご連絡ください。

11月の保育相談

市では、核家族化によって相談相手のいない若いお母さん方を対象に、主として学齢前の児童の育児について、次のとおり相談に応じています。

11月の不要犬猫の収集日

収集日 十一月二十七日(金)
収集場所 市役所本庁舎及び各支所・連絡所
問い合わせ 環境整備課 電話331471

まらせ

小口資金融資の年末申込み

中小企業小口資金融資申請の年末申込みは、十一月分は十一月十三日、十二月分は十二月十日までです。お早目に相談ください。

母子家庭への資金貸付制度

母子家庭のお子さんの就学、または就職に際して、次のような資金貸付の制度がありますので、お気軽にご利用ください。

生きがい事業団 仕事と会員募集

市高齢者生きがい事業団では、除草・植木せん定・大工・建具・網戸張り替え・清掃・留守番・塗装・事務等の仕事を引き受けています。仕事のご希望がありましたら、是非事業団へご連絡ください。



例年1月7日に白髭神社(小船669番地)境内で行われる奉射祭の様子



ある外国人は、日本を「浮かぶ博物館」と呼んでいます。日本には、独特の風土と歴史の中で培われてきた文化財が豊富に残っており、海上に浮かぶ一大博物館であるという意味なのでしょう。建造物をはじめ、絵画、彫刻、工芸品、考古資料などの文化財は、その土地の歴史と風土の「結晶」といえます。私たちは祖先が残してくれた「民族の遺産」を大切に

心のふるさと 郷土の文化財を大切に

11月1日〜7日 文化財保護強調週間

久力が弱く、特に火災に遭うと跡形もなく焼失してしまいます。そのため、文化財の保護には、私たちの温かい思いやりときめ細かな

身近な 母親クラブを つくってみませんか

「母親クラブ」というのは、近くに住んでいるお母さんたちが、手を携えて子育てをしようとする集まりです。この地方は人情が豊かだといわれていますが、最近では各家庭間のかわりが薄らぎつつあります。子育てに一人で悩まされてお母さんもお母さんと思われず。現在、市内では約九十クラブ、五千人のお母さんが、クラブを基盤として生き生きとした子育てを実践しています。

酒匂川左岸サイクリング場 家族でご利用を



自転車の貸出所ができてから利用者も多くなった

配慮が必要です。十一月一日から七日までは「文化財保護強調週間」です。文化財の保護は、まず文化財についての理解と愛着が必要です。この機会に家族そろって史跡巡りをするなど、郷土の文化財に接していただき、参考資料として市教育委員会発行の「小田原の文化財」をご利用ください。◆問い合わせ 市教育委員会文化財保護課 電話③1717

新指定文化財の紹介 ⑥

民俗芸能

白髭神社の奉射祭

農業や漁業を主体として生活していた古代社会においては、年の初めに豊年を祈る「としごい」やその年の吉凶を占う神事が、地域の人々の大きな年中行事として行われていました。これらが今も各地で郷土の民俗芸能として脈々と続けられています。

この奉射祭が行われる白髭神社は、橘地区の総領守で、その縁起書によれば元慶元年(八八七年)九月九日の建立と伝えられ、例年一月七日に神事として行われる。この行事は、約八百年の歴史を持ち、当日は近郊から参拝者でにぎわいます。奉射祭は古式にのっとり行われ、まず午前九時ごろ(昔は朝日の出るころ)神前に旧神官家の当主である小宮治郎家と、その分家のそれぞれ現在の当主が射手として狩着着用で進み、宮司からお払いを受けた後に所定の位置につきます。的は竹ヒ

た祭事の形態によっても、その年の五穀豊穡(じょう)の吉凶を占う新年の神事といわれています。この奉射祭が行われる白髭神社は、橘地区の総領守で、その縁起書によれば元慶元年(八八七年)九月九日の建立と伝えられ、例年一月七日に神事として行われる。この行事は、約八百年の歴史を持ち、当日は近郊から参拝者でにぎわいます。奉射祭は古式にのっとり行われ、まず午前九時ごろ(昔は朝日の出るころ)神前に旧神官家の当主である小宮治郎家と、その分家のそれぞれ現在の当主が射手として狩着着用で進み、宮司からお払いを受けた後に所定の位置につきます。的は竹ヒ

ゴで編んだもので約二、中に十六のうすを書き、左右に境内のツバキの木で作った鳥形二個(一説にツバメ)を上部につく。境内の東方に南面して置きます。これを宮司の打つ太鼓がえ、分家当主が的の南面に立つて御散米を的の前につきます。それから当主が的を射ますが、的に命中すれば観衆が大当たりと歓声をあげ、拍手をします。これを繰り返すこと三回、続けて分家の当主が交代して射ること三回、さらに本家の射手に戻して一回、計七矢を射ます。そして最後の一矢の直後、的破りと称して観衆的に飛び込んで鳥形を奪い合つて終了します。(樹木のシリーズを紹介しま

盆栽展

期日 11/1(日)~11/5(木)
9:00~17:00
会場 常盤木門
主催 小田原盆栽愛好会

第31回菊花展

期日 11/3(火)~11/15(日)
10:00~16:00
会場 天守閣広場
主催 小田原市観光協会・小田原清香会

第13回老人作品展

期日 11/5(木)~11/7(土)10:00~17:00
ただし11/7(土)は12:00まで
会場 中央公民館ホール
主管 小田原市老人クラブ連合会

第32回市民書道展

期日 11/12(木)~11/15(日)
10:00~18:00
会場 中央公民館ホール・大会議室
主管 小田原書道連盟

第32回いけばな諸流展

期日 11/12(木)~11/15(日)
10:00~19:00
会場 市民会館小ホール
主管 小田原華道協会

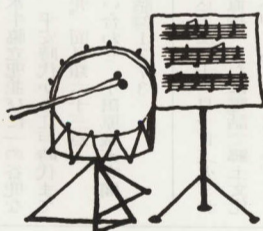

創立20周年記念

小田原吹奏楽研究会第40回演奏会
期日 11/15(日) 開場13:30 開演14:00
14:00~16:30
会場 市民会館大ホール
主催 小田原吹奏楽研究会
入場料 一般 500円・小・中・高校生 300円

第44回小田原フィル

ハーモニー交響楽団演奏会

期日 11/21(土) 開場18:00 開演18:30
18:30~20:30
会場 市民会館大ホール
主催 小田原フィルハーモニー交響楽団
入場料 800円

第18回鎌倉彫展

期日 11/19(木)~11/22(日)
9:00~18:00
会場 中央公民館大会議室
主管 雅彫会

市民文化祭

11月~最終までの行事

第32回市民演劇祭

期日 11/21(土)
○高校演劇の部 13:00~16:00
相洋高校
「トウリヤンセの道はこわかった」
城東高校「実験動物」
吉田島農林高校「コモンセンス」
○かまぼこ座
『ドリーミー・ドリーミー』
作・松本武利
開場17:30 開演18:00
18:00~20:00
入場料 300円

期日 11/22(日)

○高校演劇の部 9:00~16:30
西湘高校「出発一庵達の夜明」
足柄高校「還魂記」
小田原高校「ノウチャブ」
小田原城内高校「夕鶴」
山北高校「狐囃」
城北高校「トントント」
○かまぼこ座
11/21(土)の公演と同じ

期日 11/21(土)の公演と同じ
会場 中央公民館ホール
主催 小田原演劇協議会

第14回吟詠剣舞大会

期日 11/22(日) 開場9:00 開演10:00
10:00~17:00
会場 市民会館大ホール
主管 小田原吟詠剣舞連盟

第23回市民写真展

期日 11/26(木)~11/29(日)
9:00~18:00
会場 中央公民館ホール
主管 小田原地方写真連盟

第46回きつつき版画展

期日 11/26(木)~11/29(日)
9:00~18:00
会場 中央公民館大会議室
主管 小田原きつつき会

第1回小田原茶道連盟秋季茶会

期日 11/29(日)
10:00~15:00
会場 中央公民館 和室
主管 小田原茶道連盟

第9回舞踊公演

期日 11/29(日) 開場13:30 開演14:00
14:00~17:00
会場 市民会館大ホール
主管 小田原洋舞連盟

今月の行事



市民会館

- 11月 7日・8日 さかなまつり (9時~17時)
14日 浜田省吾コンサート (18時30分~20時30分)
15日 小田原吹奏楽研究会第40回演奏会 (14時~16時30分)

さかなまつり

と き 11月7日(土)・8日(日)
午前9時~午後5時
と ころ 市民会館
即売会 両日とも大変安くさかなの即売を行います。



主な内容
生鮮魚介類の展示
参考料理、飾り料理の展示
料理実演と魚のつくり方実演
水の彫刻の実演
さかなの映画上映
養殖魚、観賞用魚の展示
児童絵画等の展示
協賛団体の出品
水産関係資料の展示

小田原市民憲章

わたしたちは、黒潮おどる相模灘にのぞみ、梅の香におう天守閣をあおぐ「小田原」の市民です。
わたしたちは、先人の残した文化を誇りにし、西湘の近代都市としての限りの発展に願いをこめて、ここに市民憲章を定めます。

時 20時
小田原市立小学校音楽会 (9時30分~11時30分)

- 26日 小田原市立小学校音楽会 (9時30分~11時30分)
27日 小田原市立小学校音楽会 (9時30分~11時30分)
28日 国際障害者年記念小田原市心身障害者激励大会 (13時30分~16時)

- 8日 ドレミの発表会 (11時~16時)
12日 第32回いけばな諸流展 (10時~19時)
17日 小原流小田原支部月例研究会 (9時~11時)

- 19日 食品衛生指導研修会 (13時30分~16時)
21日 ビデオ発表会 (14時30分~17時30分)
22日 ビデオ・ビクトロン発表会 (11時~16時)

- 26日 太陽会絵画展覧会 (10時~18時30分)
29日 函翠会・書画展 (10時~19時)
11月 10日 函翠会・書画展 (10時~19時)

図書館

- 5日 少年院 拘留所
8日 今井公民館 新街公民館
10日 飯中自治会 西北公民館

告知板

県西地区 雇用問題の集い
小田原労働センターと県西地区雇用開発推進協議会では、定年延長と高齢者雇用をめぐる労使の対応をテーマに、県西地区の雇用開発についての講演と事例発表の催しを次のとおり行います。

郷土文化館 郷土文化館協議会委員
郷土文化館協議会委員 高田 稔
郷土文化館協議会委員 宇佐美ミサ子

郷土文化館 郷土文化館協議会委員
郷土文化館協議会委員 高田 稔
郷土文化館協議会委員 宇佐美ミサ子

Table with 3 columns: 相談内容, と き, 12月の予定. Lists various consultation services and their schedules.

やさしい版画をつくる会
日時 十一月二十九日(日)
午前九時~十一時三十分
会場 図書館

郷土文化館 郷土文化館協議会委員
郷土文化館協議会委員 高田 稔
郷土文化館協議会委員 宇佐美ミサ子

Table with 2 columns: 月 日, 内 容. Lists dates and topics for various events.

郷土文化館 郷土文化館協議会委員
郷土文化館協議会委員 高田 稔
郷土文化館協議会委員 宇佐美ミサ子

第21回 郷土作家の美術展
梅村正美彫塑展
会場 図書館2階会議室
主催 小田原市立図書館

小田原城天守閣
郷土文化館 電話1377
郷土文化館 電話1377

11月の市民相談二案内
相 談 内 容
一般相談 (職員) 毎日 8時30分~17時