

広がる下水道網

今、都市に住む人たちが最も望んでいる公共施設は下水道だと言われている。皆さんの人たちが下水道の整備を望むのは、自分たちの周りから、工場の廃水や台所、トイレから出る生活廃水などを見えなくしてくれるからでしょう。また、下水道は自然保護にも役立ちます。汚れたままの水を流し続けていると川や海が汚染されるなど環境破壊の原因にもなるからです。

本市がよりよい生活環境を目指して下水道整備を始めてから四分の一世紀が過ぎました。あらためて下水道の役割と本市の整備状況を紹介します。

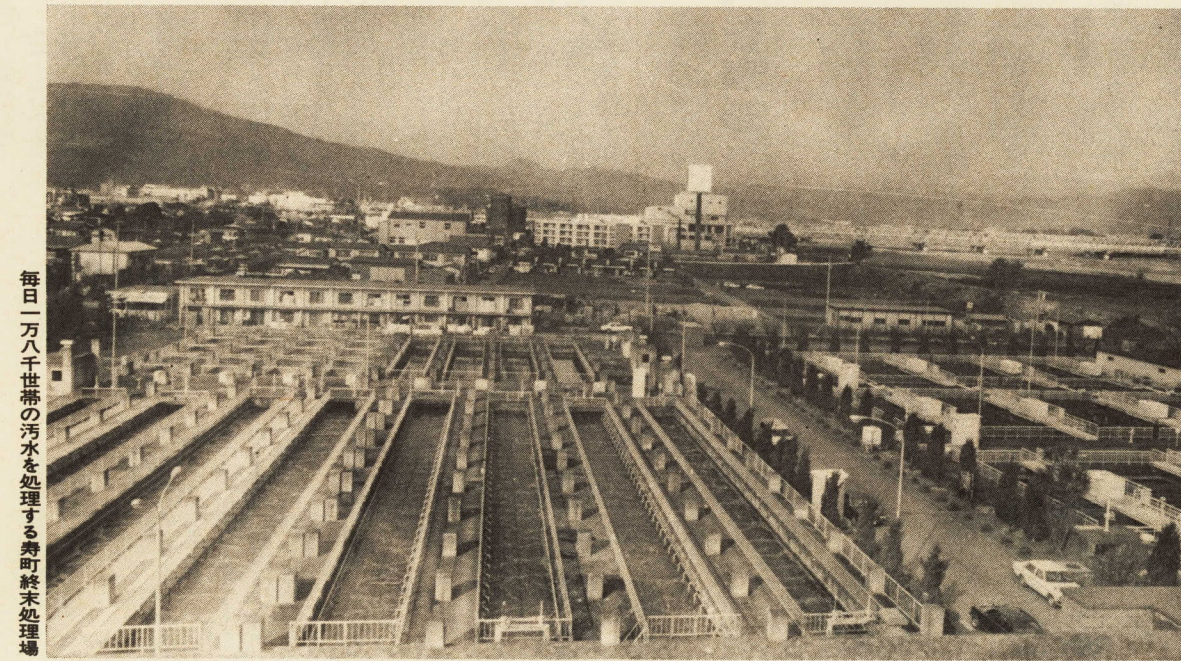

毎日一万八千世帯の汚水を処理する寿町終末処理場

今ほど都市に人口が集中して去る下水道が必要なのではないなかった昔は、日常生活で出た汚れた水も、川や海の浄化作用で自然に奇麗になっていました。特に、大小便は唯一の肥料だったので、し尿が環境を汚染することはありませんでした。

江戸時代の初期に、既に「下水」と呼ばれる施設があり、幕府は下水管を置いて江戸の町の下水道を管理させていました。川や海へ流すだけのものではなく、家庭の汚水は、下水道管で処理場へ運ばれますが、まず「沈砂池」で大きなゴミや砂を取り除きます。次に「最初沈殿池」で沈殿しやすいゴミなどの浮遊物を汚泥として沈殿させます。この上澄みは「曝気槽」へ送られます。ここでは水中のゴミを食物にしているバクテリア(活性汚泥)を加え、空気を吹き込みバクテリアの働きを助けるながらゴミを水と沈殿物に分けます。この水を「最終沈殿池」に送り、分解されたゴミを汚泥として沈殿させます。すべて、下水を速やかに運び

汚水の浄化は

どのように

さて、家庭の汚水はどのようにして浄化され、処理されるのでしょうか。

家庭の汚水は、下水道管で処理場へ運ばれますが、まず「沈砂池」で大きなゴミや砂を取り除きます。次に「最初沈殿池」で沈殿しやすいゴミなどの浮遊物を汚泥として沈殿させます。この上澄みは「曝気槽」へ送られます。ここでは水中のゴミを食物にしているバクテリア(活性汚泥)を加え、空気を吹き込みバクテリアの働きを助けるながらゴミを水と沈殿物に分けます。この水を「最終沈殿池」に送り、分解されたゴミを汚泥として沈殿させます。すべて、下水を速やかに運び

市街地全域の整備を計画

市街地全域の整備を計画

本市の下水道整備は、市内を西部、酒匂川の左岸と右岸の三つの下水道処理区に分けて進められています。

西部処理区は、市が単独で公共下水道の建設を進めている区域で、酒匂川の西側、東町・寿町・扇町から早川・風祭・入生田までの地域です。昭和二十四年から現在まで、八十七億七千万円かけて工事が進められ、早川・風祭・入生田までの区域です。

左岸でも処理を開始

水洗便所補助金のご利用を

昭和四十八年から、県が建設を進めていた酒匂川流域下水道左岸処理場が一部完成し、十一月二十九日に通水式が行われ

これにより、本市が五十二年から工事を進めていた酒匂川左岸処理区の公共下水道と接続できるようになりました。

今回、下水道を利用できるようになったのは、鴨宮、上新田、中新田、下新田、酒匂一丁目、三丁目、酒匂六丁目の各地域の一部で約六百戸です。

つきましては、左岸処理区内の二家庭、事業所など建物をお持ちの方は、一日も早く公共下水道へ接続されるようお願いいたします。

なお、既設のくみ取り便所やし尿浄化槽を改造される方には、補助金、貸付金の制度がありますのでご利用ください。

左岸処理場処理開始区域

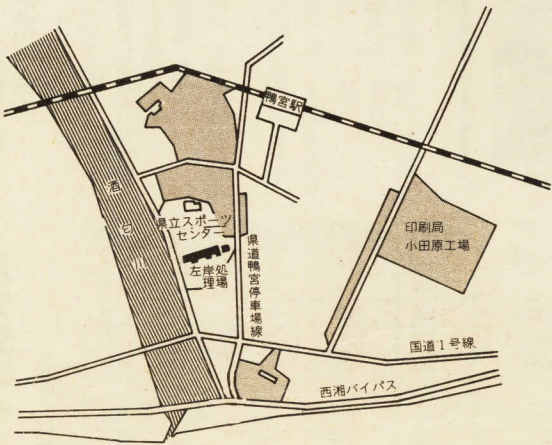

《下水道の整備状況(56年度)》

	計画面積	実施面積	整備率
西部処理区	1,190ha	711ha	60%
左岸処理区	2,113	56	3
右岸処理区	809	0	0
合計	4,112	767	19

三年以内に

水洗化を

下水道建設には、長い期間とたくさんの費用がかかります。費用については、国の補助金もありますが、ほとんどを市で負担しなければなりません。

しかし、市の負担する費用を市民のみなさんの納めた税金で賄うと、下水道を利用できない地域の人たちに不公平になります。そこで、下水道事業については、条例によって受益者負担金を徴取できるように都市計画法に定められています。

下水道のあるところでは、生活環境が向上し、土地の利用度も高くなるので、その区域内に土地を持っている人や地上権を持っている人に建設費の一部を負担していただくというものです。

また、環境保護のために、かく下水道を整備しても、利用されなければ意味がありません。そこで、下水道法では処理区域内の建物の所有者に、処理開始から三年以内にトイレを水洗化するよう定めています。

市では、これからも市街地の下水道整備を進めますが、みなさんのご協力をお願いします。

なお、下水道についての問い合わせやご相談は、次のところへお願いします。

◆連絡先 下水道部業務課 (電話 1614)

のゴミを沈め、汚水の上澄みは、最後に「塩素混和池」で消毒され、奇麗な水となって川に放流されるのです。

なお、処理の過程で出たゴミや汚泥は、焼却処理されています。

下水処理には合流式と分流式の二つの方法があります。合流式は汚水と雨水を同じ下水道管で運び、処理する方式です。この方式では大雨が降ると急激に水量が増え、処理場で処理できなくなってしまう。そこで考えられたのが分流式です。この方式では汚水と雨水を別々の管で運びます。雨水はほとんど汚れていませんのでそのまま川へ流し、汚水だけを処理する方式です。本市の下水道は分流式です。雨水を家庭の下水道管へ流さないでください。

五十二年から整備が進められ、二十八億七千万円の工事費で、鴨宮、上新田、中新田、下新田、酒匂の一部の工事が終わっています。今月一日から、左岸処理場が処理を始めたので、この地域では下水道を利用できるようになりました。

右岸処理区は、酒匂川から狩川の西側にかけての区域です。五十六年三月に計画が決定し、狩川橋の下流側に処理場が建設されることになっています。

この三つの処理区の下水道整備が完了すると、本市の市街地のほとんどが下水道を利用できるようになります。

「勤労感謝の日」に 産業勤労者の模範 の50人を表彰

商業・農業・水産業

市では、11月23日の「勤労感謝の日」に、本市産業の振興と発展に貢献された50人の方々に、優良産業勤労者として表彰し、市長から表彰状と記念品を贈りました。

これは、永年、商業・農業・水産業に従事し、お勤め勤労意欲など、他の産業勤労者の模範と認められる方々で、受賞された方々は、次のとおりです。

なお、敬称は略させていただきます。

◆商業関係
大沢英雄(株マルヤ) 大塚信 作所小田原工場 池田ユリ子

◆工業関係
市では、11月23日の「勤労感謝の日」に、本市産業の振興と発展に貢献された50人の方々に、優良産業勤労者として表彰し、市長から表彰状と記念品を贈りました。

これは、永年、商業・農業・水産業に従事し、お勤め勤労意欲など、他の産業勤労者の模範と認められる方々で、受賞された方々は、次のとおりです。

なお、敬称は略させていただきます。

◆商業関係
大沢英雄(株マルヤ) 大塚信 作所小田原工場 池田ユリ子



市長から表彰状と記念品を贈られる優良勤労者のみなさん

磨き抜かれた技能 職人さん20人を表彰

市では、技能尊重対策事業の一環として、市内で働く多数の技能者のうち、特に優秀な技能者を持ち、その職種の向上発展に功績のあった方々を表彰する制度を設けています。

今年度の表彰式は、去る十一月十三日の「勤労感謝の日」に行い、市長から二十人の方々に、表彰状と記念品を贈りました。

なお、表彰された方々は、次のとおりです。(敬称略)

◆技能功労者 (敬称略)
○自動車整備士 五十嵐喜一 (浜町)
○染物職 石綿利助(堀之内)

◆洋服仕立工 中村芳雄 (浜町)
○木製家具製造職 小泉茂 (久野)

◆木製おけ・たる製造工 林惣三郎(扇町)
○菓子製造師 里見良一 (浜町)
○印刷・製版工 松本久夫(穴部)

◆豆腐製造工 山崎定雄 (扇町)
○菓子製造師 下澤連蔵 (扇町)

◆大工職 植田家造 (扇町)
○大工職 市川壽一 (浜町)
○大工職 金子竹三郎 (本町)

◆畳工 井上仁平 (南町)
○理容師 大野賢次 (栄町)

◆理容師 添田浅太郎 (東町)

統計調査にご協力を

◆工業統計調査
◆エネルギー消費構造統計調査

今年も工業統計調査並びにエネルギー消費構造統計調査が、通商産業省より十一月末現在で実施されます。

調査の概要は次のとおりです。

◆工業統計調査
◆エネルギー消費構造統計調査

今年も工業統計調査並びにエネルギー消費構造統計調査が、通商産業省より十一月末現在で実施されます。

調査の概要は次のとおりです。

◆工業統計調査
◆エネルギー消費構造統計調査

小田原菊花展 農林水産大臣賞に 志村武さん

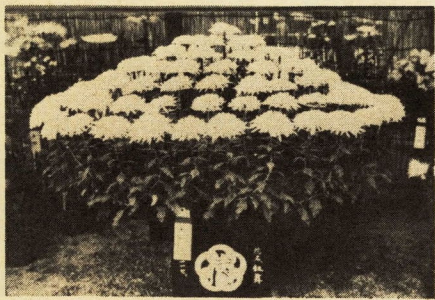

人気を集めた「千輪咲」の作品

第三十二回目を迎えた秋の恒例行事、小田原菊花展は、今年も十一月三日から十四日まで城址公園天守閣広場で開催されました。

今年、冷夏や台風などの影響を受けながらも、鉢物七百六十八鉢、切花七十四点、計八百四十三点の見事な作品が展示されました。

この内には小学生の

告知板

◆小包郵便物の料金割引制度
郵便局では、十一月十五日から小包郵便物の料金割引制度を次のように実施しています。

◆同時10個以上差出すもの
◆料金の割引率は、次のとおり
○十個以上十九個まで 二〇%
○百個以上 二五%

◆取扱いは、簡易郵便局を除き、たこの郵便局でも扱います。

◆内容 映画、ゲーム
◆対象 小学生三年生以上
◆定員 五十人 申込制

◆詳細は、直接または電話でお尋ねください。
※小田原青少年会館 1328

◆年賀状は
お早めに!
年賀状の受付は十二月十五日からです。
家族おそろいで年賀状を書き、なるべく十二月二十日までに、小田原商工会議所 電話 811 お出してください。

◆小田原商工会議所の
検定試験を
小田原商工会議所では、市民のみなさんに身近な検定試験を次のとおり実施します。

◆試験種類 珠算
◆試験日 昭和五十八年二月六日(日)
◆申込期間 昭和五十七年十二月六日(月)～昭和五十八年一月十三日(木)
◆申込及び問い合わせ 小田原商工会議所 電話 811

酒匂中学校校舎 改築第一期工事完成

昭和五十六・五十七年度二か年継続事業で実施してまいりました酒匂中学校校舎改築第一期工事が、今月初旬に現在の本校舎から新校舎へ引越をいたしました。

なお、今回完成した建物は次のとおりです。

◆鉄筋コンクリート四階建(延面積四一八八平方)普通教室十五室
◆図書室
◆視聴覚室
◆その他管理諸室及び付属建物

この奉仕作業は、青年組合をつた擬木ベンチですので、互の技術向上を目的として始めに使用してください。

城址公園で 擬木ベンチの奉仕作業 左官業組合青年部



17回目を迎えた奉仕作業

人権問題に 正しい認識を

十二月四日から人権週間が始まります。

私たちは、日本国憲法のなかで、私たちの生きる権利である基本的な権利が保障されていることは知っておりますが、現実の生活のなかで、本当に人間尊重ということが実行されているかどうか、もう一度振り返って見る必要があります。

私たちの身のまわりには、基本的な権利が、さまざまな偏見や差別によって、不当に侵害されているという現実があります。

他人の権利に対する不当な侵害を差別といいますが、差別は、非民主的で不合理な社会によつてつくられ、私たちの心に根強く残っています。私たちは、無意識のうちに、他人を差別し、他人を苦しめているということはないでしょうか。

差別はいかなる理由によるものであれ、許されるものではありません。許されるものではあっても、重大な問題となっているのが、この部落差別(同和問題)です。

この部落差別は、戦国時代から江戸時代へのつり変りな生活の場を生かしていくことのできる制度が原因となつて今日まで残されている社会問題です。残念なことには、部落差別は、人びとの意識のなかに今なお根強く残っているといわなければなりません。

人権に関する問題でお悩みの方は、お近くの人権擁護委員会にお気軽にご相談ください。

日時 十二月十四日(火) 午前十時～午後三時
場所 市役所市民相談室
人権擁護委員 (敬称略)
青木 逸郎(城内) 223754
岩本 忠(飯泉) 465446
池田トミ子(久野) 244756
池田 進(中村原) 430908
内田 一正(根府川) 200006
枝野 行枝(上菅我) 421162
川口喜美代(高田) 423321
川松 秀雄(前川) 431257
小林多美子(城山) 345673
鈴木 千里(栄町) 227535
平塚 光之(堀之内) 365838
細谷政五郎(寿町) 340578
吉田幸太郎(浜町) 229656
和田 武(小八幡) 433412

互いに相手の立場を考えて
豊かな人間関係をつくろう

人権週間 12月4日～10日

人権に関する問題でお悩みの方は、お近くの人権擁護委員会にお気軽にご相談ください。

日時 十二月十四日(火) 午前十時～午後三時
場所 市役所市民相談室
人権擁護委員 (敬称略)
青木 逸郎(城内) 223754
岩本 忠(飯泉) 465446
池田トミ子(久野) 244756
池田 進(中村原) 430908
内田 一正(根府川) 200006
枝野 行枝(上菅我) 421162
川口喜美代(高田) 423321
川松 秀雄(前川) 431257
小林多美子(城山) 345673
鈴木 千里(栄町) 227535
平塚 光之(堀之内) 365838
細谷政五郎(寿町) 340578
吉田幸太郎(浜町) 229656
和田 武(小八幡) 433412

競輪場周辺道路 総合交通規制日

12月

5日(日) 26日(日)
6日(月) 27日(月)
7日(火) 28日(火)

1月

16日(日) 23日(日)
17日(月) 24日(月)
18日(火) 25日(火)

消費生活モニター物価調査

11月分

品目	最低価格	最高価格	平均価格	昨年同期 指数 87	前回対比 指数 94
砂糖(1kg上白糖)	228円	265円	243円		
しょう油(1ℓパック)	198	268	255	100	99
小麦粉(1kg袋入り)	168	208	185	97	98
マーガリン(225gパック)	175	188	181	99	101
バター(225g箱入り)	338	385	372	108	106
牛乳(1ℓパック)	178	225	199	101	99
豚肉(100g中肉もも)	145	195	168	111	101
鶏卵(10個パック)	198	250	222	83	117
みそ(1kg袋入り)	280	415	343	96	102
じゃがいも(1kg)	100	250	174	79	101
たまねぎ(1kg)	95	150	130	48	127
きゅうり(1本)	22	50	36	88	116
キャベツ(並1個)	117	278	206	198	93
サラダ油(700gポリ)	280	328	310	100	97
合成洗剤(有リン)(2.65kg)	738	910	850	96	99
無リン洗剤(2.65kg)	800	1,080	962	99	99
灯油(18ℓ宅配)	1,640	1,810	1,770	106	98

昭和57年度 善行少年26人を表彰

優良青少年団体・青少年育成推進者・青少年育成功労者の表彰式も



市長から表彰を受ける善行青少年のみなさん

状とともに記念品が手渡され、来賓からお祝いのことが贈られました。

本年度受賞された方々と団体は次のとおりです。(敬称略)

善行少年

齋藤利奈・今井郁子・船本洋子・栢沼孝子(本町小) 久保田聡(城内小) 久世弥生・津田幸枝・小林早苗・佐々木まり子(新玉小) 秋山重幸(大津小) 剣持浩司(山王小) 中戸川佳広(町田小) 佐内希(東富水小) 太田淳子・相崎かおる・岡本麻紀(城山中) 剣持雄一・辻玲子(白鷗中) 守屋康博(白鷗中)

優良青少年団体

本町学区連合子ども会 六美子ども会(城内学区) 仲よし子ども会(足柄学区) 中組子ども会(早川学区) 若宮子ども会(富水学区) 富士見子ども会(国府津学区) 蛸田中央子ども会(東富水学区) 若葉子ども会(矢作学区) 町田サッカースポーツ少年団 酒匂サッカースポーツ少年団

青少年育成推進者

西條征英(蓮正寺) 都築融光・富澤郎(東町) 加賀方雄(中新田) 本場敬三(曾我谷津) 福井洋子(酒匂) 神谷壽嗣(本町) 酒井正治・廣川重雄(飯田岡) 田中章悟・鬼柳原(原) 北村アサ子(前川) 萩原優雄(本町) 鈴木昇(早川) 川久保一雄(曾我別所) 志澤勲(山西) 齋藤清(栄)

青少年育成功労者

木智博(久野) 鈴野博(久野) 斎藤四郎(飯田岡) 山田英(久野) 野地博(国府津) 野地博(国府津)

みなさんは、市役所へ証明書を取りに行った時、印鑑や必要な書類などがなく、交付してもらえなかった...という経験がありませんか。もう一度家に戻ってまた出直すのは、たいへん面倒なことです。

そこで、市税関係の証明書交付・閲覧申請に必要なものを別表にまとめましたので、よくご覧になってお越しください。

市税に關係のある 証明書の 申請手続は

証明書交付・閲覧申請に必要なもの

申請に必要なもの	申請の種類			
	本人又は同居の親族	法定相続人	法人(代表者本人)	その他
納税証明	①			①③
軽自動車税納税証明(検車用)				①③
国民健康保険料納付額証明				①③
所得金額等取入証明	①			①③
事業証明	①			①
児童手当用	①			①③
児童扶養手当用	①			①③
特別児童扶養手当用	①			①③
私立高等学校奨学生出願	①			①③
減額申請用	①			①③
出生証明	①			①③
評価証明	①			①
資産証明	①			①
家屋評価証明	①			①
特定市街地区域農地証明	①			①
庫庫証明	①	①④	②	①⑧
減税証明	①⑤	⑨⑩		①⑤
専用住宅の保存登記用	①⑥⑨			①⑥⑨
専用住宅の所有権移転登記用	⑩⑫			⑩⑫
専用住宅の抵当権設定登記用	⑪⑬			⑪⑬
土地台帳・家屋台帳・地籍図	①	①	②	①
土地・家屋課税台帳	①	①④	②	①③
償却資産課税台帳				

台帳内容が変わり、みなさんに納めていただく固定資産税は、このようにして記載された台帳に基づいて、毎年一月一日現在の土地・家屋の所有者に課税されます。

したがって、今年中に家屋の取り壊しをされた方は、年内に取り壊した大工さんの証明等を添えて、建物滅失登記申請書を法務局に提出されませんと、昭和五十八年度も引き続いて、取り壊した家屋の固定資産税が課税される場合がありますので、至急手続をしてください。

また、なんらかの理由により登記されていない家屋を取り壊した場合、資産税課税に必ず申し出てください。

◆問い合わせ
横濱地方支務局小田原支局 電話②0181
市役所資産課税課 電話③1361

昭和58年の 成人式に参加を

あなたの同級生が企画

成人式記念特別講演会
「人生はおもしろい」
一般の方もどうぞ
一月十五日の成人式に先き立ち、成人式記念特別講演会を開催します。

新しく成人の仲間入りする人はもちろん、広く一般の方も是非聴講くださるようご案内します。

◆日時 一月八日(土)午後六時三十分から
◆会場 市民会館小ホール

◆講師 大養智子氏
◆定員 三百人
◆申込方法 十二月十日(金)から電話で社会教育課青少年教育係(③1723)へ直接申し込んでください。定員になり次第締め切ります。

住宅用地の申告

1月20日まで

みなさんが、住宅の敷地に使っている土地と、それ以外の土地とは固定資産税の計算が異なります。

そのため、次の方は住宅用地の申告をしてください。

◆申告が必要な方
○五十八年一月一日現在、市内に住宅の敷地として使用している土地をお持ちの方。ただし、今までに住宅用地の申告をされ、内容の変更のない方は申告の必要はありません。

○五十七年一月一日現在、市内に住宅の敷地として使用していた土地をお持ちで、五十八年一月一日現在は住宅の敷地として使用しない方。

水道管の保護を 凍った場合は 徐々に溶かすのがコツ

これから寒さが厳しくなり、みなさんのご家庭ではいろいろな寒さに備えての準備が忙しなことでしょう。こうした寒さに備えての仕事中に、水道管を保護することを忘れないようにしましょう。

比較的温暖な小田原でも、寒波に出会うと水道管が凍りつくことがあります。

水は私たちの毎日の生活に欠かせないものですから、次のような方法で、水道管やメーターの露出した部分を保護しましょう。

○外部の立ち上がりや、みぞを横切っている部分には、荒なわを巻き、巻くか、布をほうちょうのように巻いて、その上を細金で止めます。

○立ち上がりや羽目板にびっ

地震に対する 我が家の心得

小田原市水道部

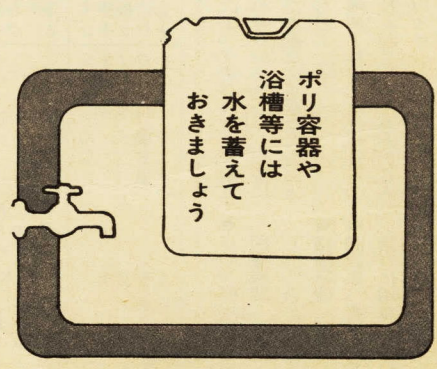

ポリ容器や浴槽等には水を蓄えておきましょう

健康な心とからだの 育成に家庭の力を

子どもたちの冬休みの暮らし方

一人一人の子どもに適したよい生活ができるよう、みなさんの家庭でも特に次のことに留意していただきたいと思

一人一人の子どもに適したよい生活ができるよう、みなさんの家庭でも特に次のことに留意していただきたいと思

一人一人の子どもに適したよい生活ができるよう、みなさんの家庭でも特に次のことに留意していただきたいと思

一人一人の子どもに適したよい生活ができるよう、みなさんの家庭でも特に次のことに留意していただきたいと思

一人一人の子どもに適したよい生活ができるよう、みなさんの家庭でも特に次のことに留意していただきたいと思

一人一人の子どもに適したよい生活ができるよう、みなさんの家庭でも特に次のことに留意していただきたいと思

一人一人の子どもに適したよい生活ができるよう、みなさんの家庭でも特に次のことに留意していただきたいと思

一人一人の子どもに適したよい生活ができるよう、みなさんの家庭でも特に次のことに留意していただきたいと思

一人一人の子どもに適したよい生活ができるよう、みなさんの家庭でも特に次のことに留意していただきたいと思

一人一人の子どもに適したよい生活ができるよう、みなさんの家庭でも特に次のことに留意していただきたいと思

一人一人の子どもに適したよい生活ができるよう、みなさんの家庭でも特に次のことに留意していただきたいと思

一人一人の子どもに適したよい生活ができるよう、みなさんの家庭でも特に次のことに留意していただきたいと思

一人一人の子どもに適したよい生活ができるよう、みなさんの家庭でも特に次のことに留意していただきたいと思

一人一人の子どもに適したよい生活ができるよう、みなさんの家庭でも特に次のことに留意していただきたいと思

一人一人の子どもに適したよい生活ができるよう、みなさんの家庭でも特に次のことに留意していただきたいと思

一人一人の子どもに適したよい生活ができるよう、みなさんの家庭でも特に次のことに留意していただきたいと思

一人一人の子どもに適したよい生活ができるよう、みなさんの家庭でも特に次のことに留意していただきたいと思

一人一人の子どもに適したよい生活ができるよう、みなさんの家庭でも特に次のことに留意していただきたいと思

一人一人の子どもに適したよい生活ができるよう、みなさんの家庭でも特に次のことに留意していただきたいと思

一人一人の子どもに適したよい生活ができるよう、みなさんの家庭でも特に次のことに留意していただきたいと思

一人一人の子どもに適したよい生活ができるよう、みなさんの家庭でも特に次のことに留意していただきたいと思

一人一人の子どもに適したよい生活ができるよう、みなさんの家庭でも特に次のことに留意していただきたいと思

一人一人の子どもに適したよい生活ができるよう、みなさんの家庭でも特に次のことに留意していただきたいと思

一人一人の子どもに適したよい生活ができるよう、みなさんの家庭でも特に次のことに留意していただきたいと思

一人一人の子どもに適したよい生活ができるよう、みなさんの家庭でも特に次のことに留意していただきたいと思

一人一人の子どもに適したよい生活ができるよう、みなさんの家庭でも特に次のことに留意していただきたいと思

一人一人の子どもに適したよい生活ができるよう、みなさんの家庭でも特に次のことに留意していただきたいと思

一人一人の子どもに適したよい生活ができるよう、みなさんの家庭でも特に次のことに留意していただきたいと思

一人一人の子どもに適したよい生活ができるよう、みなさんの家庭でも特に次のことに留意していただきたいと思

一人一人の子どもに適したよい生活ができるよう、みなさんの家庭でも特に次のことに留意していただきたいと思

一人一人の子どもに適したよい生活ができるよう、みなさんの家庭でも特に次のことに留意していただきたいと思

年末年始を安全に

みんなで明るいう正月を

十二月は、一年の締めくくりに、慌ただしいために、火災や交通事故などがふだんの月より増える傾向にあります。

年末のたすけあい運動



共同募金会小田原市支会では、今年も例年のおとまりの日に、年末たすけあい運動を実施します。

年末の「こみ」は早めに

新年を清潔で快適に迎えるため、各家庭では、家内外の掃除や整理に追われることと思えます。

飲酒運転 追放運動

年末・年始を控えて酒を飲むの燃えないものに分けて、それぞれの搬出日に早めに取り出してください。

母子家庭への修学資金等の貸付

母子家庭にお子さんの就職または就学に際して、次のような資金貸付の制度があります。

歳末火災特別警戒

火から我が身を守りましょう

これから年の瀬を迎えて寒さが一段と厳しくなり、家の中や屋外で火を取扱うことが多くなります。

年末年始特別警戒

十二月は、空き巣や一人一人が犯罪やたかり犯の「かせぎ時」です。

カギは家にも心にも

十二月は、空き巣や一人一人が犯罪やたかり犯の「かせぎ時」です。



ゴミは早く!!

には、たき火をしないようにしなさい。

戸籍の手続きは

市民のみなさんの生活に関係の深い住民基本台帳、印鑑登録について紹介してまいりました。

国民年金の推進協力の2組織と20人が表彰

十一月十九日、県民ホールで開催された神奈川県国民年金優良市町村等表彰式で、永年国民年金事業の推進と発展に貢献された優良地区組織並びに民間協力者として、本市では、次の二組織と二十人の方が表彰されました。

老後の暮らしは国民年金で

国民年金は、農業や自営業などのみなさんの老後を支える公的な年金制度です。

奉仕功労者表彰

十月十九日、県立音楽堂で開催された神奈川県社会福祉大会の席上で、多年にわたり共同募金に協力された奉仕者が表彰されました。

出生届

1. 子が生まれた日から数えて14日以内に出してください。

死亡届

1. 死亡した日から数えて7日以内に出してください。

婚姻届

1. 届出は必ず当事者が署名、押印してください。

離婚届

1. 届出は必ず当事者が署名、押印してください。

戸籍法77条の2の出届

1. 婚姻中の氏を離婚後も称する場合の出届です。

Table with 5 columns: 種類 (Type), 届出 (Submission), 要 (Requirements), 届出 (Submission), 要 (Requirements). Rows include Birth, Death, Marriage, Divorce, and Household Law Article 77-2.

健康のこた 胃がん集団検診 (電話申込制) 対象者 40歳以上の方 定員 80人

離乳食講習会 対象者 離乳初期の乳児をお持ちの母親さん 日時 12月23日(木) 午後2時30分～3時30分

子どもの歯の相談日 対象者 3歳未満の乳幼児 期日 12月2日(木) 16日(木) 1月6日(木)

栄養と歯の教室 対象者 6か月から2歳未満のお子さんをお持ちの母親さん

麻しん予防接種 対象者 生後12月～72月幼児 望ましいのは2歳前後

予防接種の接種間隔表 先接種するワクチン 後から接種するワクチン 間隔 1か月以上 1か月以上 1週間以上

健康増進 システム 対象者 市内に在住または在勤の20歳～55歳の婦人 日時 毎週金曜日 午前9時～12時

自立更生者等を表彰

障害者スポーツ大会で

十月二十四日、市内の障害者として表彰するものです。なお、家族のみならず、スポンサーのみなさんによるスポーツ表彰されたのは次の方たちです。

ツレクリエーション大会が、城

◆自立更生者

○徳谷野岩雄さん 小学校三年生

この大会の開会式の中で心身障害者自立更生者等の市長表彰が行われました。この表彰は市内に居住する心身障害者の方で、業の技術を習得後は洋服店で技術者を務め、昭和三十三年に独立された方を自立更生者として、しかし既製の普及により転職を余儀なくされ、五十五年五月、日本ラジエターに就職、不自由な生活を送られておられます。

○二見昌一さん 四歳の時交通事故で受傷、左足が不自由となり、昭和十七年大蔵省印刷局に入局、以来足の不自由にもかかわらず、四十年来にわたり勤務され立派に自立更生されました。また昭和四十四年から、



徳谷野岩雄さん



二見昌一さん



高橋幸平さん

点訳の指導を行うなど地道な奉仕活動を行ってこられます。昭和四十六年から、広報おだわらの点訳版の校閲者として協力をお願いしています。また、高橋幸平さん、自ら視覚障害者でありながら、視覚障害者のために自ら点訳した本を長年にわたり寄贈しつづけることも、恒例の第十一回小田原市老人体育祭が、十月二十日、旧市役所跡地広場で行われました。

当日は、秋晴れに恵まれ、市内の約二千人のお年寄りが参加され、各種目に熱戦が繰り広げられました。また、お年寄り相互の親睦を深めるための余興なども行われ、楽しい一日を過ごしていただきました。

なお、地区別競技の結果は次のとおりでした。

優勝 桜井地区 二位 下中地区 三位 上府中地区

また、十一月四日から六日まで、十一月四日から六日まで、



楽しかった老人体育祭

スポーツに、文化に お年寄りが活躍 老人体育祭と作品展

老後の健康保持と生きがい、高めるために、スポーツに親しんでいただくことを目的とした

◆秀吉軍に備えた大外郭

天正十七年(一五八九)、豊臣秀吉が宣戦布告すると、五代氏直は永祿年間の上杉、武田来攻の経験から籠城戦を考へて、直に守りに徹した築城大工事を始めました。天正十八年(一五九〇)に開始した。天正十八年(一五九〇)に開始した。天正十八年(一五九〇)に開始した。

◆天正十八年戦役

翌十八年四月、小田原城は豊臣勢水陸約二万に及ぶ大軍を撃退し、天正十八年(一五九〇)に開始した。天正十八年(一五九〇)に開始した。

◆開東では珍しい天守閣

天守閣の構築は五代氏直の天正十八年(一五九〇)ころと想定されている。その後の江戸時代に至り、寛永、永祿、天明等の度重なる大地震に見舞われ崩壊あるいは一部焼失したが、その都度大修理がなされ、取り壊しにされるまで、巨城小田原のシンボルとして高くそびえていたと言われます。

城郭遺構の紹介①

小田原城のおいたち

前月号まで埋蔵文化財を紹介してきましたが、今からは市内にある城跡の文化財的価値と、たもの考えがちな、城の

歴史は古く、弥生時代の住居をめぐり、環濠(環濠集落)にまでさかのぼると言われています。

このような長い歴史を持つ城は、いつの時代でも、人々の知恵と努力を結集して造られた、その社会の最高の文化の所産と言えるでしょう。

◆小田原城の歴史について

本市には、国指定遺跡の小田原城をはじめ、石垣山一夜城、室町中期ごろの豪族中村氏の居館址と推定される「中村原・道場城山」や下堀方形開郭、高田空堀遺構など城跡遺構があります。

◆小田原城の歴史について

今回は小田原城の歴史について紹介します。

◆小田原城の始まりは、従来鎌倉から三の丸区域まで、同心団状に拡大していききました。

◆明治三年(一八七〇)に開城後小田原城は徳川家康の一夜城について紹介いたします。



小田原(正保)城跡図

《歴代城主と家紋》

- 森氏 家紋: 大森
- 北条氏 家紋: 北条
- 久保氏 家紋: 久保
- 阿部氏 家紋: 阿部
- 稲葉氏 家紋: 稲葉

公衆電話ボックス 車いす用が完成

これまで市内の公衆電話ボックスには身体の不自由な方が、車いすごと乗り入れて利用できる公衆電話ボックスがありませんでした。このたびは、小田原電報電話局により設置されたもので、電話ボックスも一般のものに比べ二倍の広さ、電話機も低い位置に取り付けられており、内部からのハンドル操作で扉の開閉ができるよう配慮されています。これまでは不便をおかけしてまいりましたが、利用者の方々には是非ご利用いただきたいと思っております。

簡易人間ドック

脳卒中、心臓病、高血圧症等循環器系の病気の早期発見と予防のためにご利用ください。

◆検査項目 心電図、眼底検査、尿検査、血圧検査、血液検査、胸部X線間接撮影など

◆検査日時 毎週水曜日午後1時

◆検診料 三千五百円

◆申込方法 直接または電話申込先 小田原保健所保健子防課 ③3135 (内線43)

3種混合 予防接種

百日せき、ジフテリア、破傷風の3種混合の予防接種です。

◆対象者 2歳から4歳未満

◆1期 3週間隔で健康状態が良いときに3回接種

◆2期、1期の接種回数3回を終了し、接種後1年以上経過している人

休日急患診療所 調剤薬局の案内

◆診療科目 内科・小児科

◆診療時間 12月5日・12月19日・26日・31日

◆1月 1日・2日・3日

◆診療科目 眼科・耳鼻いんご科

◆受付時間 1月 1日・3日

◆所在地 城内一(二)小田原商工会議所の奥

◆電話 ④600

◆注意 必ず「保険証」を持参してください。

3か月児健康診査

月日	会場	受付時間	対象児
1月7日(金)	衛生会館	午後1時	56年5月1日～9日生まれ
1月10日(火)	衛生会館	午後1時	56年5月10日～15日生まれ
1月14日(土)	衛生会館	午後1時	56年5月16日～23日生まれ
1月17日(金)	衛生会館	午後1時	56年5月24日～31日生まれ
1月21日(火)	衛生会館	午後1時	56年5月31日～6日生まれ
1月24日(金)	衛生会館	午後1時	56年6月7日～14日生まれ
1月28日(火)	衛生会館	午後1時	56年6月15日～22日生まれ
1月31日(金)	衛生会館	午後1時	56年6月23日～30日生まれ

◆会場 小田原保健所2階乳児室

◆問い合わせ 小田原保健所保健子防課 ③3135 (内線42)

会場には駐車場がありませんので、車の来場は固くお断りします。

1月9日 小田原市駅伝競争大会

ご声援ください

第三十四回目を迎える新春恒 一月九日に開催されます。この駅伝は、市役所庁舎前を



今年の覇者・東富水チームの4連破なるか

午前八時三十分にはスタートし、二十四地区の体育振興会を經由してゴールの市役所まで九区間四六・六キロのコースで行いますので、どうぞご声援ください。

〔走路区間と通過予定時刻〕

- 第一区(四・二キロ) 市役所前青橋、競輪場前折、MRA入口左折、板橋児童公園右折、第七分団詰所左折、大窪橋、アティック・ガロ左折、早川小(八時四十二分ごろ通過)
- 第二区(六・六キロ) 早川小、常盤建築事務所、早川観音、東海道ガード下、浦井魚店、国道二五五号線、石橋公園右折、早川旧道、早川港、魚市場、西海子通り、小田原保健所(九時ごろ通過)
- 第三区(三・七キロ) 小田原保健所、茶畑通り、代官町通り、田代、吉商店左折、新宿交差点、声子橋、新オクラボール左折、トヨタビル(九時十一分ごろ通過)
- 第四区(五・一キロ) トヨタビル、東海道ガード下右折、一方通り、飯泉橋、西信号右折、巡礼街道、秋山商店右折、印刷局朝陽会マーケット先(九時二十六分ごろ通過)
- 第五区(六・一キロ) 印刷局朝陽会マーケット先、国道一号线、親木橋、前川、中村原公園(九時四十四分ごろ通過)
- 第六区(七・三キロ) 中村原公園、前川、岡入口、川崎陸送小田原営業所、水源地入口左折、穴部駅前、大雄山(十時三十七分ごろ通過)
- 第七区(三・四キロ) 下曾我農協水道道、曾我カデセンター右折、西大友分遣所、根本商店右折、小田原消防二一分団前(十時十五分ごろ通過)
- 第八区(七・三キロ) 小田原消防二一分団前、久保寺商店左折、下大井交差点、報徳橋、報徳橋東交差点左折、中戸川スタンド前、蛸田駅前、農道入口右折、大雄山踏切、川崎陸送小田原営業所(十時三十七分ごろ通過)
- 第九区(三・五キロ) 八回元旦マラソン大会を次のとおり行いますので奮ってご参加ください。

小田原スポーツ会館 健康体力相談日 12月16日



健康は体力づくりから。スポーツ熱が高まっているなかで、小田原スポーツ会館では、

体がだるい、疲れやすい、食欲がない、運動が嫌い、肥満傾向など、子どもからお年寄りまでを対象に、運動指導と助言をします。学校、勤め、帰りに、気軽に相談ください。

◆主な相談内容
○肥満傾向の方(例えば出産後太ってきた)
○腰痛予防について
○ゴルフのスコアを伸ばすトレーニングについて

○ジョギングを始めたいが、どの程度行っか
○陸上競技のトレーニングについて
◆相談日 十二月十六日(木) 小田原スポーツ会館

市役所前青橋、競輪場前折、MRA入口左折、板橋児童公園右折、第七分団詰所左折、大窪橋、アティック・ガロ左折、早川小(八時四十二分ごろ通過)

早川小、常盤建築事務所、早川観音、東海道ガード下、浦井魚店、国道二五五号線、石橋公園右折、早川旧道、早川港、魚市場、西海子通り、小田原保健所(九時ごろ通過)

女子ソフトボール 芦子区がV3を達成



秋晴れの大好ゲームが展開された

市教育委員会と市子ども会連 絡協議会の共催による第十四回、小田原市子ども会女子ソフトボール大会が、十月二十四日(日)に、桜井小学校グラウンドにおいて開催されました。

秋晴れの下、市内二十四学区のチームは日頃の練習の成果を十分に発揮し、終日熱戦を繰り広げました。試合方法は、二十四学区チームを三チームずつ八ブロックに分けて予選リーグを行い、各ブロックの上位二チームがトーナメント戦に進出しました。

決勝戦は、初優勝をめざす曾我学区チームと三年連続優勝をねらう芦子学区チームとの間で、接戦の末、芦子学区チームが三年連続三度目の優勝を達成しました。

ブロック代表トーナメント戦

冬季の市の体育施設 利用制限のお知らせ

◆城山陸上競技場
冬季は、フィールド芝生の保護のため、トラックのみ使用できます。また、器具の使用は、午後の四時三十分までに、返納してください。

◆城山庭球場
本年度は、コートの手入れ、修繕を実施しますので、今年十二月十一日まで開場し、来年三月十日ごろまで使用できません。なお、鴨宮運動広場は、中学

以上の方はソフトボールのみとし、小学生はソフトボール、野球、サッカーを、婦人はソフトボール、サッカーなどに利用できます。

◆弓道場
十二月二十八日(火)から一月四日(火)までを除き使用できます。

◆排球場
整備のため、十二月から三月末日まで使用できません。

◆小田原スポーツ会館
十二月二十七日(月)から一月四日(火)までの間休館です。

◆問合わせ及び利用申込先
教育委員会体育課管理係
電話 173112
小田原スポーツ会館
電話 2465

新年恒例 元旦マラソン だれでも参加できます



小田原元旦マラソン

小田原市陸上競技会では、第八回元旦マラソン大会を次のとおり行いますので奮ってご参加ください。

日時 昭和五十八年一月一日 午前八時三十分受付・藤棚前駐車場

コース 小田原城址を周回するコース三周 約五キロ

スタート及びゴール 藤棚前

参加資格 男子・女子・年齢に制限ありませんので、だれでも参加できます。

申込み 当日受け付けます。

参加料 八百円(傷害保険料を含む)

その他 参加者には、記念品(Tシャツ)と完走証を差し上げます。

第十三回小田原市スポーツ少年団サッカー大会は、去る十一月三日、六日、七日の三日間、富水小学校ほか五会場で行われました。

◆問合わせ 教育委員会体育課 電話 17333

時四十六分(ゴール)

山踏切、上多古交差点右折、山神神社左折、久野坂下交差点、久野川橋、市役所(十時四十六分)

山踏切、上多古交差点右折、山神神社左折、久野坂下交差点、久野川橋、市役所(十時四十六分)

山踏切、上多古交差点右折、山神神社左折、久野坂下交差点、久野川橋、市役所(十時四十六分)

山踏切、上多古交差点右折、山神神社左折、久野坂下交差点、久野川橋、市役所(十時四十六分)

山踏切、上多古交差点右折、山神神社左折、久野坂下交差点、久野川橋、市役所(十時四十六分)

山踏切、上多古交差点右折、山神神社左折、久野坂下交差点、久野川橋、市役所(十時四十六分)

山踏切、上多古交差点右折、山神神社左折、久野坂下交差点、久野川橋、市役所(十時四十六分)

山踏切、上多古交差点右折、山神神社左折、久野坂下交差点、久野川橋、市役所(十時四十六分)

山踏切、上多古交差点右折、山神神社左折、久野坂下交差点、久野川橋、市役所(十時四十六分)

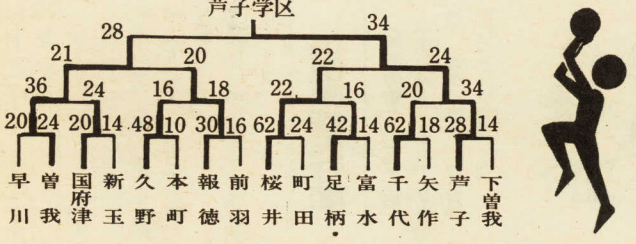

西湘地区新人庭球大会 少年少女部優勝 久保寺・神保組

昭和五十七年度西湘地区少年少女新人軟式庭球大会は、十月三日(日)及び三十日(日)、小田原城山庭球場で、少年の部百二十八チーム、少女の部百四十一チーム、五百三十八人の選手が参加して行われました。

その結果、少年の部は湯河原中学校の竹沢・田伏組が、少女の部は千代中学の久保寺・神保組が優勝しました。

少年の部
優勝 湯河原中(湯河原中) 4
二位 竹沢・田伏組(城北中) 4
三位 上府中クラブB
Cクラス
優勝 つくしクラブ(二川) 4
二位 東連婦人バレーボールクラブ

少女の部
優勝 白糸クラブ(片浦) 4
二位 上府中クラブA
三位 オレンジKクラブ(国府津)

おわびと訂正
※訂正 広報11月号6面に掲載の、スポーツの相談は体育指導委員への体育指導委員名で新玉地区の「石川功行」は「石井功行」豊川地区の「中戸川重司」は「片山日出夫」の誤りでした。おわびして訂正します。(敬称略)

新春スポーツまつり

市民のみなさんにスポーツを楽しみながら体力の向上を図っていただくため、新春をスポーツでお祝いしようとする各種団体が多彩な行事を実施しますので、自由に参加できる行事には、気軽にご参加ください。

月日	行事名	時間	会場	対象	主催団体
1月1日	元旦初泳ぎ	日の出	御幸の浜海岸	協会員	水泳協会
1月1日	元旦初打ち	午前6:30	城山庭球場	自由	軟式庭球協会
1月1日	元旦初打ち	午前6:30	城山庭球場	自由	硬式庭球大会
1月1日	新年初歩きの会	午前6:00	水の公園	自由	歩け歩きの会
1月1日	川東地区駅伝競走大会	午前9:00	酒匂印刷局周辺コース	地区	川東地区体育連盟
1月1日	元旦初打ち	午前10:00	白山中学校体育館	自由	バドミントン協会
1月4日	弓初会	午前10:00	城内弓道場	協会員	弓道協会

火災予防シリーズ 119 たき火による火災を防ごう

年末を迎えて、身の周りの整理や掃除によるゴミ処理のため、たき火をする機会が多くなります。この時期は風が強くなり、火気が乾燥しているため、予想もしないところから火事になることがあります。

「たき火をするときは」

- 住宅の近くや、せまい場所ではやめましょう。
- 必ず監視人をつけて、消火の準備をしましょう。
- たき火の後は残り火を完全に消しましょう。



今月の行事



- 10日 西湘地区教職員組合県民会議(午後6時30分)8時30分
- 11日 小田原子ども劇場高学年部例会・翼は心につけて(午後6時30分)8時30分
- 14日 山下久美子コンサート(午後6時30分)8時30分
- 15日 五輪真弓コンサート(午後6時30分)8時30分
- 19日 小田原少年少女合唱隊子ヤリテコンサート(午後2時30分)4時30分
- 24日 アナーキックコンサート(午後4時30分)8時30分
- 7日 新制作座公演・民衆の中で民衆と共に・歌と踊り(午後6時)8時15分
- 12月 12日 三月人形展示予約(午前9時)午後6時
- 23日 24日 いわがず織物展(午後7時)3時
- 24日 25日 障音見クリスマス集い(午後1時)3時30分
- 10日 12日 三月人形展示予約(午前9時)午後6時
- 23日 24日 いわがず織物展(午後7時)3時
- 24日 25日 障音見クリスマス集い(午後1時)3時30分

年末・年始の市役所業務のご案内

年末・年始の市役所の業務については、次のとおり休みとなりますので、お知らせします。一般事務は十二月二十九日(水)から来年一月三日(月)まで休みです。

なお、市民課、連絡所及び支所等取り扱う戸籍・住民票・転入転出・印鑑証明などの窓口業務についても休みとなりますのでご注意ください。

市民会館
十二月二十七日から一月四日まで休みです。

社会福祉センター・あしがら荘・前羽福祉館・下中老人憩の家
十二月二十九日から一月三日まで休みです。ただし、社会福祉センターの浴場は、十二月二十五日から一月六日まで利用できません。

斎場
十二月三十日と一月一日、二日は休みです。

天守閣・遊園地
十二月二十九日から一月一日まで休みです。一月二日は平常どおり入場できます。

中央公民館・中央公民館分館・国府津公民館
十二月二十七日から一月四日まで休みです。

尊徳記念館・塔の峰青少年の会
十二月二十九日及び三十日は平常どおり入場できます。一月一日は平常どおり入場できます。一月二日は平常どおり入場できます。一月三日は平常どおり入場できます。一月四日は平常どおり入場できます。

市制記念日の市役所の業務

十二月二十日(月)は、市制施行記念日のため市役所の一般業務は、例年のとおり休みとなります。

ただし、ごみ収集等の業務は、午後七時まで行い、四日から平常どおり行います。

来年の干支(えと)亥展にご協力を

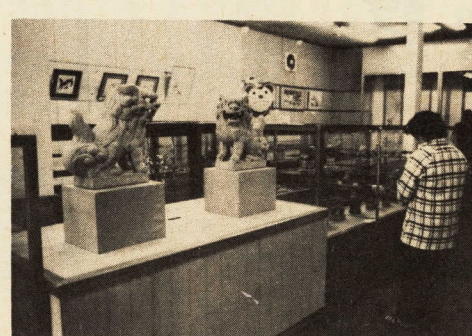

好評だった今年の干支(戌)展

郷土文化館では、毎年その年の干支(えと)にちなんだ展示を行っています。来年は亥(い)のし(す)です。『亥展』を企画しています。

このため「いのしし」に関する資料をみなさんから募集しています。沢山の情報をお寄せくださるようご協力をお願いします。

連絡先 郷土文化館 電話②1377

小田原城天守閣
《新年の書といけばな展》
小田原城天守閣では、新春恒例の「新年の書といけばな展」を次のとおり開催します。

常盤木門
《正月盆裁展》
期日 一月十一日(土)～十七日(木)

野菜的即売会
12月13日(月)
日時 十二月十三日(月) 午前10時～午後2時(売り切れ次第終了)

図書館
《クリスマス子ども大会》
日時 十二月十九日(日) 午後2時～3時

図書館利用のご案内
今月の分館・配本所の図書貸出は次の日程で行います。他の配本所については配本所の利用についての詳細は、分館・図書委員会にお尋ねください。

ごみの清掃工場持込み
十二月二十八日は午後五時まで、二十九日・三十日は午後三時まで、また三十一日は正午まで受け入れられます。

ただし、施設の保安、処理能力等の関係から受け入れ量は限度がありますので、必ず電話(④7325または④4625)でお問い合わせください。

火曜日に当たっている区域は 四日(火)
水曜日に当たっている区域は 五日(水)
木曜日に当たっている区域は 六日(木)

犬猫などの死体処理
年末・年始とも取り扱っていませんので、清掃事業所(電話④9892)へ連絡してください。

燃えないごみの収集
十二月二十五日(土)から一月十六日(日)まで収集を休み、一月十七日(月)から平常の収集を行います。

水道
年末・年始の転出清算の手続については、十二月二十四日(金)までに、水道部庶務課業務係(電話③1646)へ連絡してください。

水道と下水道
ごみの収集
十二月三十一日まで平常どおり作業をしますが、収集日がない日曜日に当たっている区域は、水曜日に当たっている区域は、二十九日(水)
尿の収集
十二月二十九日の正午まで行います。

会計の事務
市役所内の指定金融機関派出の年内の業務は、十二月二十八日(火)の午後四時まで行います。

なお、市税等の収納は次の金融機関で三十一日まで取り扱っています。

- 横濱銀行
- 駿河銀行
- 小田原信用金庫
- 第一勧業銀行
- 協和銀行
- 静岡銀行
- 太陽神戸銀行
- 富士銀行
- 静岡相互銀行
- 箱根信用金庫
- 中南信用金庫
- 足柄信用金庫
- 西相信用金庫
- 第一信用組合
- 小田原市農業協同組合
- 小田原大窪農業協同組合
- 早川農業協同組合
- 国府津農業協同組合
- 片浦農業協同組合
- 神奈川県信用漁業協同組合連合会

分館名	開館時間	冊数	期間
下府中(婦人会)	毎週土曜 13時～16時	1冊	7日間
上府中(母親クラブ)	毎週土曜 11時30分～14時30分	1冊	7日間
曾我	毎週金曜 9時～16時30分	2冊	10日間
豊川	毎日 9時～16時30分	1冊	10日間
下曾我	ただし、土曜の午後日曜、祝日、市制記念日、年末・年始は休館となります。	1冊	10日間
酒匂	祝日、市制記念日、年末・年始は休館となります。	1冊	10日間
片浦	祝日、市制記念日、年末・年始は休館となります。	1冊	10日間
配本所	今月の貸出し日時		
穴部公民館	毎週日曜日 9時30分～11時		
新宿公民館	毎週日曜日 10時～11時30分		
今井公民館	12日 10時～11時		
桶田公民館	25日 10時～11時		
螢生会	12・26日 10時～11時		
西北公民館	18日 14時～15時		
中曾根公民館	11・25日 13時30分～15時30分		
飯泉公民館	14時～15時		
やよい文庫	14時～15時		
中村原住宅	4・19日 14時～15時		
春木住宅	19日 19時～20時		
月曜文庫	毎週月曜日 16時～17時		
このとりの文庫	毎週水曜日 14時～17時		
曾比田中宅	10・24日 15時～17時		
新田公民館	18日 14時30分～16時		
なかぎと文庫	20・26・9・13・16 15時30分～17時		
中島公民館	毎週土曜日 14時～15時		
でこぼこの家	毎週土曜日 14時～16時30分		
前羽福祉館	毎週土・日曜日 9時～17時(土曜13時)		
早川支所	毎週土・日曜日 9時～17時(土曜13時)		
国府津公民館	毎週土・日曜日 9時～17時(土曜13時)		

第17回 小田原市民会館 春の御婚礼総合展

とき 1月22日(土)・23日(日) AM10:00～PM4:30

ところ 市民会館本館 4・5・6階

貸衣装、美容、着付、写真、印刷、料理、引出物、旅行プラン、その他

市民会館では、結婚式場をご利用される方のために、春と秋の2回御婚礼総合展を開催しています。挙式を予定されるお二人やご家族のご来場をお待ちしております。

市民相談室 市役所正面玄関左 電話③1383

12月の市民相談

相談名	と	き
一般的な相談	毎	日
消費生活	毎	日
苦情相談	毎	日
市長相談(予約制)	6日(1月)	10時～12時
法律相談(予約制)	2・8・16・22日	13時30分～15時30分
登記相談	9日	13時～16時
税金のことで知りたいたいとき	21日	13時30分～15時30分
身体・健康管理について相談したいとき	6・13・27日	13時～16時
心配ごと相談	14日	13時～16時
人権擁護相談	14日	13時～16時
行政苦情相談	16日	13時～16時
年金相談	10日	10時～15時
借地・借家や不動産のことで弁護士に相談したいとき	10日	10時～15時