



関東大地震で被害を受けた小田原駅前(倒壊した駅舎とちんりう本店)

防災意識調査の結果

市では、昨年八月から九月にかけての「防災週間」に、市民の防災意識調査を実施したが、このほどその調査結果がまとまりました。この調査は、市民のみなさんが、日ごろ地震についてのどのような知識や備えを持っているかを調査することによって、今後の防災対策の資料とするともに、市民のみなさんの防災意識の高揚を図ることを目的として実施したものです。調査の内容は、「地震が起きたとき」「地震の対策」「地震の予知」「防災機関などの対策に望むもの」と大きく四項目に分け、その中で十五の質問に答えていた...

地震が起きたとき 火の始末が61・3%

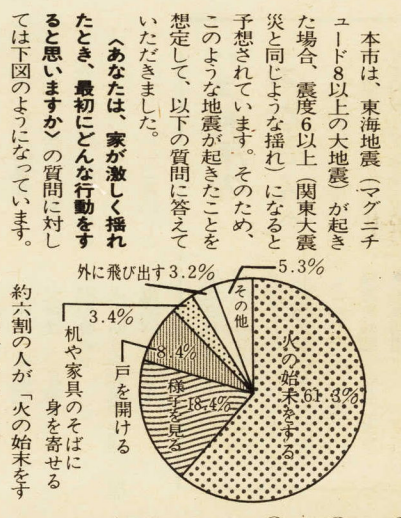

本市は、東海地震(マグニチュード8以上の大地震)が起きた場合、震度6以上、関東大震災と同じような揺れになると予想されています。そのため、このような地震が起きたことを想定して、以下の質問に答えていただきました。

地震への対策 少ない飲料水などの備え

「あなたの家では、地震に備えて、日ごろどんな準備をしていますか」の質問については、「準備をしている」と答えたのは九・四％と高率で、「準備していない」とは六・八％にすぎませんでした。このようにことから、地震時の火災予防行動について、左図のようになっています。

地震の予知 多くの人が発生を予想

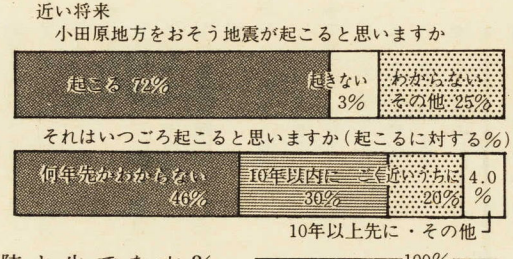

「あなたは、近い将来小田原地方をおそう地震が起これると思いますか」の質問には、72％の人が「起これる」と答えています。これはいつごろ起これると思いますか(起これるに対する%)の質問には、何年先かわからない46％、10年以内20％、10年以上先に・その他4.0％と答えています。

「あなたは、近い将来小田原地方をおそう地震が起これると思いますか」の質問には、71.9％の人が「起これる」と答えています。これはいつごろ起これると思いますか(起これるに対する%)の質問には、何年先かわからない46.0％、10年以内20.0％、10年以上先に・その他4.0％と答えています。

「判定会情報」警戒宣言の知識については、それぞれ七〇％以上が「知っている」となっていますが、「知らない」が二〇％余あり、特に若い世代が、知識の低い傾向を示しています。本市は、東海地震にかかわる強化地域に指定されていることから、いつ警戒宣言が出されてもその対応ができるように、緊急に知識の普及を図る必要があると思われま。

防災機関に望む対策

「大地震に備え、防災機関が早急に対応すべき対策はどのようか」と答えて、「防災無線の採用」と「防災訓練の実施」(一六・三〇％)、「空地の確保と避難路の整備」(一一・九〇％)、「自主防災組織の充実」(一一・三〇％)などの順となっています。以上を行政に対する要望を考慮して、今後きめ細かい防災対策を進めていく上で、防災機関と市民が一体となって努力していく必要があると思われま。

調査の方法 回収率 82.7% 調査対象 本市内に在住の二十歳以上の男女 千三百九十九人 抽出方法 市内 百二十九人

自治会から性・年齢別に各自治会十人ずつを抽出 調査方法 調査票の配布は各自治会長に依頼、回収は郵送方式 調査期間 昭和五十七年八月二十三日・九月五日(十八日到着分までを集計) 回答者数 千九百七十七人

ラジオ・テレビのニュースを聞く 90.6% 身のまわりの物まとめる 72.2% 消火の準備をする 62.8% 家族や知人に連絡をとる 52.1%

以上により、強化地域の指定などとなっています。防災意識の向上に努めてください。

昭和57年度市ほう賞授与式

五人と二団体が受賞

「成人の日」の一月十五日、体のみなさんがほう賞されまし...



月に設置されたもので、本市に 第九回アジア競技大会ほか各...



去年のアジア大会で活躍した磯崎公美さん

3月は更新月です 交通 共済に継続加入を

あなたやあなたの家族が加 入されています。小田原市交通...

い助け合う制度です。いつどこで、あなたや、ご家族...

加入申込方法は... 加入申込書は自治会から各家...

加入申込方法は... 加入申込書は自治会から各家...

加入申込方法は... 加入申込書は自治会から各家...

加入申込方法は... 加入申込書は自治会から各家...

加入申込方法は... 加入申込書は自治会から各家...

加入申込方法は... 加入申込書は自治会から各家...

加入申込方法は... 加入申込書は自治会から各家...

加入申込方法は... 加入申込書は自治会から各家...

加入申込方法は... 加入申込書は自治会から各家...

モニター募集! 消費生活に関心を 持つ主婦の方

市では、消費生活に関心を 持ちのみなさんから消費者とし...

募集資格... 市内にお住まいの二十歳から...

募集方法... アンケート調査の回答...

募集方法... アンケート調査の回答...

募集方法... アンケート調査の回答...

募集方法... アンケート調査の回答...

募集方法... アンケート調査の回答...

募集方法... アンケート調査の回答...

25番目の小学校 豊川小が開校します

本年四月から豊川地区に新し い小学校を開校します。

この小学校の所在地は、小田 原市成田五三〇番地の一で、近...

この小学校へは、現在千代小 学校の特別教室や管理室...

この小学校へは、現在千代小 学校の特別教室や管理室...

この小学校へは、現在千代小 学校の特別教室や管理室...

この小学校へは、現在千代小 学校の特別教室や管理室...

この小学校へは、現在千代小 学校の特別教室や管理室...

この小学校へは、現在千代小 学校の特別教室や管理室...

選挙 郵便投票証明書の 交付申請手続を

選挙権のある方で重度の障害 がある方に、郵便投票証明書の...

ゴミの持出しに ご協力を

省エネルギーが叫ばれる中で 固定資産課税台帳(土地・家...

ご覧ください 固定資産課税台帳

固定資産課税台帳(土地・家 屋・償却資産)の縦覧を次のと...

福祉年金受給者 市県民税の申告を

福祉年金は、費用の全額が国 の負担で支給される年金である...

自転車・バイクの 路上放置をなくそう

現在、各駅周辺の自転車やバイ クの放置が社会問題化してしま...

今月納税の 都市計画税 第4期分

納期限は2月28日(月)です 税金は納期限内に納めましょ...

Table with 6 columns: 品目, 最低価格, 最高価格, 平均価格, 昨年同期, 前回対比. Lists various goods and their prices.

消費生活モニター物価調査 1月分

税の申告はお早目に

3月15日(火)までに提出を

今年も税の申告の時期がやってきました。税金は、私たちの住みよ、環境づくりなどにはなくてはならない大切なもので、納税者のみなさんは、三月十五日(火)の申告期限までに必ず申告書を提出してください。

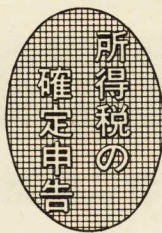

所得税の確定申告は、二月十六日から税務署で受け付けます。三月に入り、窓口が大変混雑しますので、お早目に出掛けください。なお、提出は税務署または市役所に用紙が用意してあります。



市・県民税の申告は、二月十六日から税務署で受け付けます。三月に入り、窓口が大変混雑しますので、お早目に出掛けください。なお、提出は税務署または市役所に用紙が用意してあります。

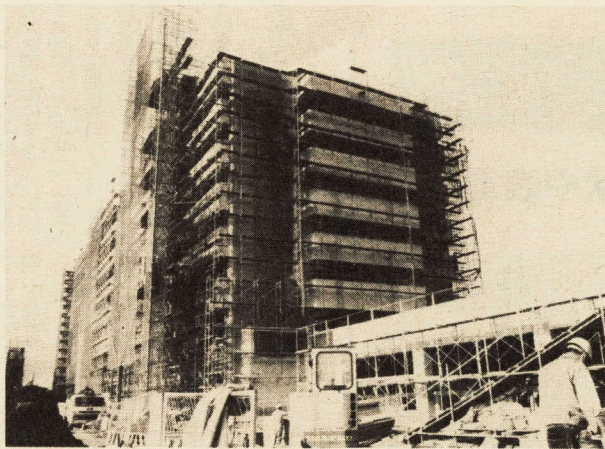

市立病院の建築もみなさんの税金で行われています。

●マイホームを売ったときは：五十七年中に自分の住まいを売られた方は、三千万円の特別控除を受けることができます。ただし、この特別控除は確定申告の手続きをしないと受けられません。

●還付金を受けるためには：サラリーマンの方で、多額な医療費を支払ったり、五十七年中に新しい住宅を取得した場合などには確定申告をしますと、納めた税金が還付される場合があります。

●申告用紙は：申告書の用紙は、二月中旬にみなさんのご家庭に郵送されます。なお、申告を必要とする方や市役所で行っていただく場合は、市民税課、または支所・連絡所に、次のとおり開設されます。

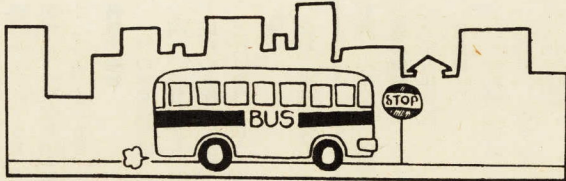

《申告相談の日程表》

月日	時間	会場
3月1日(火)	午前8時30分～11時	酒匂支所
	午後1時～4時	尊徳記念館
3月2日(水)	午前8時30分～11時	国府津支所
	午後1時～4時	上府中支所
	午前8時30分～11時	豊川公民館
	午後1時～4時	橘支所
3月3日(木)	午前8時30分～11時	富水連絡所
	午後1時～4時	下府中支所
	午前8時30分～11時	片浦支所
	午後1時～4時	早川支所
3月4日(金)	午前8時30分～11時	中央連絡所
	午後1時～4時	大窪支所
	午前8時30分～11時	曾我支所
	午後1時～4時	下曾我支所

○所得から差し引かれる各種収入等
●申告の受付は：市・県民税の申告書は、市役所、市役所市民税課(窓口9番)で受け付けます。

●申告相談の利用は：別表の日程により各会場での相談受付をしますので、当該地区の方はご利用ください。なお、当日の混雑を避けるために、所得税の確定申告をする方は、税務署または市役所市民税課をご利用ください。

●市・県民税の申告
市役所市民税課 電話31351

●納税は：三月十五日(火)までに最寄りの金融機関や郵便局、または税務署へ納付してください。

●贈与税の申告
五十七年中に、六十万円を超える財産の贈与を受けた方は、贈与税の申告と納税をしなければなりません。

●軽自動車を
軽自動車税は、原動機付自転車、軽自動車等を四月一日現在で所有されている方に課税されます。

●お持ちの方へ
現在、車をお持ちで住所の変更、売買後の名義の変更、更替、廃車等をしていない方は、四月一日までに手続をしませんと、旧所有者に課税されます。必ず届出をしてください。

●未納の方は
固定資産税・都市計画税・市県民税・軽自動車税・国民健康保険料・清浄手数料等の納付は、お済みですか。

●お早目に
未納の方は、お早目に次の場所へお早目に納付してください。

道路は広く正しく

道路・水路使用は許可申請を

交通事故を未然に防ぐため、道路や歩道に、物を置いたり、出したり、他の交通の妨げとなるような方法で車を止めたり、道路を駐車場がわりに使うことはやめましょう。

特に最近、市の管理する道路や水路、土揚敷などの公共用地を無断で使用(占有)する方が増えています。これらを使用する場合には必ず占有許可申請をしましょう。

●道路の使用(占有)は：道路(歩道、道路のり敷等を含む)を無断で使用している方や、今後使用をする方は、道路法等の規定により道路管理者の占有許可を受けなければなら

●水路土揚敷の占有は：最近、住宅地造成等の増加に伴い、出入用通路として橋りょうや道路等を造るために、水路、道路、水路、土揚敷等の占有が非常に多

●道路・水路、土揚敷の占有許可
建設部土木管理課 電話1533

●境界査定 土木管理課境界査定係 電話1536

国民年金

保険料は控除されます

国民年金を支払った方は、自分の分はもちろんな家族の分も「社会保険料控除」の扱いを受け、金額が前年の所得から差し引かれて、課税の対象になります。

●国民年金控除の額は、国民年金に課税された場合は、住所氏名に、記号番号、もしくは生年月日のどちらかを加えてお尋ねください。

●お問い合わせ 社会課年金係 電話1867

●昭和五十七年中の保険料は、次のとおりです。

○定額保険料
一月三月 月額四千五百円
四月十二月 月額五千二百二十円
合計六万四千八百円

○付加保険料加入者は、この定額保険料に月額四百円を加算してください。

●軽自動車税の減免
なお、手続を業者に依頼したときは必ず事後に確認してください。

●延滞金について
納期が過ぎると、延滞金がかかります。

●納付場所
市役所本庁、各支所、中央・富水連絡所、市内の各金融機関(郵便局は除く)

●時間
午前八時三十分～午後五時(土曜日は正午まで)
ただし金融機関は、午前九時～午後三時(土曜日は正午まで)

箱根物産デザインコンクール

●とき 2月18日(金)～20日(日) 9:00～17:00

●ところ 市民会館3階小ホール

●主催 箱根物産デザインコンクール協議会(神奈川県・小田原市・南足柄市・箱根町・足柄上郡町村会・小田原商工会議所・社団法人箱根物産連合会)

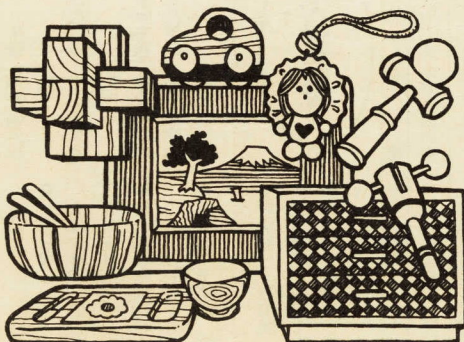

※なお、期間中、1階で箱根細工の即売を、また2月19日(土)、20日(日)の2日間、箱根細工の実演も行います。

菓子展示会

●とき 2月11日(金)～13日(日) 午前9時～午後5時
ただし、13日は午後4時30分まで

●ところ 市民会館

●主な内容 家庭のどんらんに菓子作りを(テーマ) 飾り菓子の展示

●主催 小田原梅まつり菓子展示会開催協議会(小田原市・小田原商工会議所・小田原菓子商工業組合)

●お問い合わせ 小田原市役所市民税課 電話1343

新しい老人保健医療制度

2月1日からスタート

2月1日からはじまります。老人保健法の概要については、前月号に掲載しましたが、今月は医療の詳細について説明します。

対象者

医療保険の加入者のうち、70歳以上の老人と65歳以上70歳未満のひとり暮らし老人等に該当する老人。したがって、何らかの医療保険に加入していない老人は対象になりません。

なお、生活保護による被保護者は医療保険に加入していないので対象になりません。今までの生活保護法による医療扶助を受けることになりません。

①わたり老人等に該当する障害の程度は次のとおりです。

1 両眼の視力の和が0.08以下の方

2 両耳の聴力損失が80デシベル以上の方

3 平衡機能に著しい障害を有する方

4 そろりやの機能を欠く方

5 音声又は言語機能に著しい障害を有する方

6 両上肢の親指及びひとしき指又は中指を欠く方

7 両上肢の親指及びひとしき指又は中指の機能を著しい障害を有する方

8 一上肢の機能を著しい障害を有する方

9 一上肢のすべての指を欠く方

10 一上肢のすべての指の機能を著しい障害を有する方

11 両下肢のすべての指を欠く方

12 両下肢の機能を著しい障害を有する方

13 一下肢を足関節以上で欠く方

14 一下肢の機能を著しい障害を有する方

15 前名号に掲げたもののほか、身体の機能の障害又は長期にわたる安静を必要とする病状が認められるものと同等以上の程度であると認められる方

16 精神の障害であつて、前号と同程度以上と認められる程度の方

17 身体の機能の障害若しくは病状又は精神の障害が重複する場合であつて、その状態が前掲のものと同程度以上と認められる方

②健康手帳で受診してください。老人が加入しているところの健康手帳(手帳の中に医療受給者証が入っています)を持って行くことになり、この健康手帳には健康診査の結果や医療機関にかかった

医療費は一部負担

老人に健康への自覚と適切な受診をお願いするとともに、増え続ける老人医療費を国民が公平に負担するという趣旨から医療機関に受診する方は、医療機関の窓口で一部負担金を支払うことになっていきます。

外来の場合

一つの医療機関に一月四回以上の一部負担金を、その月の最初の診療日に支払います。これは毎月支払うことになり、この健康手帳には健康診査の結果や医療機関にかかった

医者のかかり方

健康保険や国民健康保険で受診できる医療機関であれば、どこでも受診できます。

健康手帳で受診してください。老人が加入しているところの健康手帳(手帳の中に医療受給者証が入っています)を持って行くことになり、この健康手帳には健康診査の結果や医療機関にかかった

変更は次の手続きを!

医療の内容・療養費払い・健康保険との関係は前月号のとおりです。なお、療養費払いの申請方法については次号に

収入がなくなったとき
転出するとき
死亡したとき
市内で居住地を変更したとき

加入している医療保険に変更があったとき
生活保護をうけるようになったり、加入資格を失ったときは健康手帳を添えて保険健康課又は支所・連絡所に届け出る。

保険証と健康手帳を添えて保険健康課又は支所・連絡所に届け出る。

身体障害者手帳又は医師の診断書等に保険証を添えて保険健康課又は支所・連絡所に認定の申請をする。

市役所から通知をいたします

市役所から通知をいたします

市役所から通知をいたします

市役所から通知をいたします

新春恒例の消防始式

消防功協力者に感謝状や表彰状

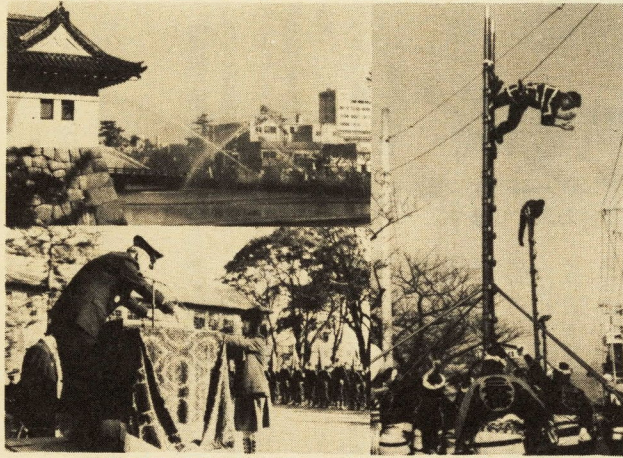

消防協力者の表彰式と一斉放水及びはしご乗り

新春恒例の消防始式は、一月十一日に城内小学校とお堀端通りで盛大に挙行されました。

この日は、消防職員、消防団員約四百人と消防車二十七台が参加し、市長の観閲の後、救助隊によるロープ演技や、ボ

表彰された方々は、次のとおりです。

市長感謝状(九人)
前消防団長 原正廣 前分団長 福住金次 鈴木孝昌 横山俊衛 高橋豊 石井忠男 石井隆 石井隆 石井隆

消防協力者の表彰式と一斉放水及びはしご乗り

消防協力者の表彰式と一斉放水及びはしご乗り

消防協力者の表彰式と一斉放水及びはしご乗り

表彰された方々は、次のとおりです。

市長感謝状(九人)
前消防団長 原正廣 前分団長 福住金次 鈴木孝昌 横山俊衛 高橋豊 石井忠男 石井隆 石井隆 石井隆

消防協力者の表彰式と一斉放水及びはしご乗り

消防協力者の表彰式と一斉放水及びはしご乗り

消防協力者の表彰式と一斉放水及びはしご乗り

消防協力者の表彰式と一斉放水及びはしご乗り

表彰された方々は、次のとおりです。

市長感謝状(九人)
前消防団長 原正廣 前分団長 福住金次 鈴木孝昌 横山俊衛 高橋豊 石井忠男 石井隆 石井隆 石井隆

消防協力者の表彰式と一斉放水及びはしご乗り

消防協力者の表彰式と一斉放水及びはしご乗り

消防協力者の表彰式と一斉放水及びはしご乗り

消防協力者の表彰式と一斉放水及びはしご乗り

健康のコーナー

保険健康課

受付時間 午前9時～10時30分

会場 小田原保健所歯科衛生室

内容 歯の検査・むし歯予防の指導

持参するもの 母子健康手帳・お子さんの歯ぶらし

問い合わせ 小田原保健所保健課 電話 3135(内線44)

検診日時 毎週水曜日午後1時

健康教室 (電話申込制)

対象者 一般市民

定員 50人

日と内容

- 2月9日(水) 脳血管、心臓疾患、高血圧の知識と予防について
- 2月16日(水) 脳血管、心臓疾患、高血圧の知識と予防について

時間 いずれも午後1時30分～3時30分

会場 衛生会館

担当 指導係 31831

離乳食講習会

対象者 離乳初期の乳児をお持ちの2月24日(水)午後2時30分～3時30分

会場 小田原保健所2階栄養指導室

内容 離乳食の話、調理の実演

持参するもの 母子健康手帳

問い合わせ 小田原保健所保健課 電話 3135(内線43)

成人衛生教育

対象者 一般市民

受付時間 午後3時30分

担当 指導係 31831

月日 会場 内容

- 2月10日(木) 下中老人憩の家 糖尿病とその予防
- 16日(水) 新宿公民館 がん予防と日常生活の注意
- 24日(木) 上府中公民館 コレステロールについて
- 25日(金) 井細田公民館 糖尿病とその予防
- 28日(日) 根府川公民館 更年期障害について
- 3月9日(水) 根府川公民館 がん予防と日常生活の注意

子ども歯の相談日

対象者 3歳未満の乳幼児

期日 2月3日(水) 2月17日(水) 3月3日(水)

日と会場

1期 1期の接種回数3回を終了し、接種後1年以上を経過している人

2期 3～8週間隔で健康状態が良いときに3回接種

ツベルクリン反応とBCG

対象者 生後3か月以上4歳未満の一度も受けていない子ども。ただし、次の事項に該当する方は接種できませんので、ご注意ください。

発熱している人、または著しい栄養障害の人

心臓血管系疾患、腎臓疾患、ツベルクリン反応検査

判定とBCG

3月1日(火) 3月3日(木)

3月2日(水) 3月4日(金)

対象地区

酒匂・国府津・下曾我・上府中・桜井・富水・豊川

1日・3日に実施する以外の地区

予防接種の接種間隔表

接種するワクチン	接種する間隔
生ワクチン	1か月以上
生ワクチン	1か月以上
生ワクチン	1週間以上

3種混合接種

接種するワクチン	接種する間隔
生ワクチン	1か月以上
生ワクチン	1週間以上

市営住宅入居者募集

かすみのせ住宅40戸

市では本年度も蓮正寺地区に建設いたしました「かすみのせ住宅」四十戸の入居者の募集をいたします。

◎概要 第一種三種三万四千円、第二種一戸二万五千円、第三種一戸一萬八千円、第四種一戸一萬三千五百円。

◎募集内容 ☆第一種三種DK (六、四、五、DK二十戸) ☆第二種一戸DK (一、二、三、四、五、DK二十戸)

◎申込方法 市役所総合案内課、各連絡所、支所及び建築課にある申込用紙(二月十日から配布)により、二月十六日(月)午後九時から二十日(土)午後五時まで、市役所二階談話室ロビーにて平日午前九時から午後五時まで、土曜日は午前九時から正午まで受け付けます。

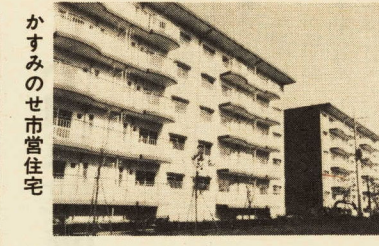

◎申込資格 次の条件のすべてに該当する方
①申込人は成人であること。
②市に昭和五十七年二月二十一日までに転入した方で住民登録があり市税等の滞納がないこと。

2月16日~21日

○第二種 八万七千円以下(居住部分が一人三畳以下)の募集。
○間取りや世帯構成から見て同居生活に不適当な住宅に居住している方。
○正当な立退き要求を受けている方。
○収入に比べて家賃の高い方に居住している方。
○その他住宅について非常に困りの方。
○抽選日(二月二十六日(土))の日に小田原保健所保健課に面接してください。

心で用心・目で用心

春の火災予防運動
2月28日~3月13日

今年も全国いっせいに春の火災予防運動が、二月二十八日から行われます。毎年冬から春にかけては空気が非常に乾燥し、その上暖房の投げ捨てによって大きな山火が起るおそれがあります。この時期に発生している火災のほとんどは火の取扱いの不注意や無知、無関心から起ります。



共同募金の結果

暖かい心ありがとう

昭和五十七年度共同募金運動(一般募金・年末たすけあい募金)の結果、共同募金会小田原市支会でのほとままとりましたてでお知らせいたします。昨年十月の「赤い羽根」による一般募金は、目標額を上回る一千万四千七百七十五円(達成率一〇二・一%)になりました。この募金は、まとめて神奈川県共同募金会に送られ、県下の社会福祉協議会及び社会福祉施設等に配分されることになりました。

募金実績	配分対象	対象者数	配分額
区分別募金	被保護世帯	604世帯	3,677,000
戸別募金	要保護世帯	385世帯	6,077,000
その他(篤志者)	施設等入所者	362人	724,000
小	社会福祉施設	12施設	1,247,373
緊急援助費	ねたきり老人	183人	915,000
合計	緊急援助費	—	2,448,953
	合	—	15,089,326

寒さに備えて 水道管の保護を

凍つたらぬるま湯で

これから寒さが一層厳しくなると見られます。みなさんのご家庭では、寒さに備えて水道管を保護することを忘れずにお願いします。

比較的暖かい小田原でも、寒波に出会うと水道管が凍りつくことがあります。次のような方法で水道管やメーターの露出した部分を保護しましょう。

- 外部の立ち上がりや、みぞをわ透き間なく巻くか、布をほうたひのようにつまんで、その上を細金で止めます。
- 立ち上がりや羽目板にびつたり付いているため、なわや布が巻けない場合は、厚さ二センチ程度の板を水道管に巻きつけ、その間にあたたかい布を詰め、その上をテープなどで固定します。
- 蛇口が凍った場合、熱湯を直接かけておくと破裂のおそれがあります。ぬるま湯に浸して徐々に温めて溶かしてください。
- 無理に蛇口のハンドルを回すと、中のパッキングに傷がついて水が止まらなくなってしまうので、注意してください。

今年も全国いっせいに春の火災予防運動が、二月二十八日から行われます。

毎年冬から春にかけては空気が非常に乾燥し、その上暖房の投げ捨てによって大きな山火が起るおそれがあります。この時期に発生している火災のほとんどは火の取扱いの不注意や無知、無関心から起ります。

引越しのときなど 水道の中止届手続を

市水道をご利用されている方は、引越しのときなど、水道の使用を一時中止する場合があります。このときは、引越先へ連絡し、引越後、水道の使用を再開する場合は、使用再開届を提出してください。

おめでとう成人式

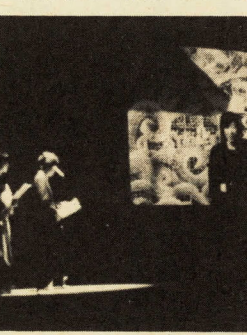

一月十五日は、「成人の日」でした。本市では「成人の日」に、市民会館ホールにおいて成人式を行いました。今年も新成人約三万人増えました。本市に於いては、二千四百二十二(男)一千二百八十八(女)二千二百四十四人の方たちが成人になりました。

引越しのときなど 水道の中止届手続を

市水道をご利用されている方は、引越しのときなど、水道の使用を一時中止する場合があります。このときは、引越先へ連絡し、引越後、水道の使用を再開する場合は、使用再開届を提出してください。

休日・夜間の急患診療について

休日、または夜間急病になったときは、まずかかりつけの医師へ

かかりつけの医師がない方は、休日診療所へ

- 休日診療所：小田原市立市民会館市民ホール
- 休日診療所：小田原市立市民会館市民ホール

休日急患診療所 調剤薬局の案内

- 診療科目：内科・小児科
- 2月の診療日：6日
- 11日・13日・20日・27日
- 受付時間：午後10時～午後11時
- 所在地：城内一丁目二番地

児童歯科検診

対象者：3歳未満の乳幼児

日時：3月7日(月) 午後1時30分～3時30分

会場：小田原保健所講堂

内容：幼児の栄養と歯の健康に関する講話

1歳6か月児健康診査

対象者：生後12月～72月未満の子供

日時：3月2日(水) 午後1時～午後2時

会場：市役所7階

7か月児健康診査

対象者：生後7月～11月未満の子供

日時：3月3日(木) 午後2時～午後3時

会場：市役所7階

3か月児健康診査

対象者：生後3月～6月未満の子供

日時：3月4日(金) 午後2時～午後3時

会場：市役所7階

年齢	性別	月日	受付時間
3歳児	男	3月3日(木)	午後1時～午後2時
3歳児	女	3月4日(金)	午後1時～午後2時
3歳児	男	3月5日(土)	午後1時～午後2時
3歳児	女	3月6日(日)	午後1時～午後2時
3歳児	男	3月7日(月)	午後1時～午後2時
3歳児	女	3月8日(火)	午後1時～午後2時

健康診査

対象者：生後3月～6月未満の子供

日時：3月4日(金) 午後2時～午後3時

会場：市役所7階

3か月児健康診査

対象者：生後3月～6月未満の子供

日時：3月4日(金) 午後2時～午後3時

会場：市役所7階

7か月児健康診査

対象者：生後7月～11月未満の子供

日時：3月3日(木) 午後2時～午後3時

会場：市役所7階

1歳6か月児健康診査

対象者：生後12月～72月未満の子供

日時：3月2日(水) 午後1時～午後2時

会場：市役所7階

健康診査

対象者：生後3月～6月未満の子供

日時：3月4日(金) 午後2時～午後3時

会場：市役所7階

健康診査

対象者：生後3月～6月未満の子供

日時：3月4日(金) 午後2時～午後3時

会場：市役所7階

桜井が大会新で完全優勝

2位東富水・3位富水

小田原市駅伝競争大会



東富水チームの追走を振り切りゴールインする桜井チーム

新春を飾る恒例の小田原市駅伝競争大会は、快晴に恵まれた。午前八時三十分、一斉に市役所前をスタート、九区間(四六・六キロ)のコースで熱戦が展開されたが、一区からトップに立った桜井が、追走する東富水チームを押えて五年ぶり三回目の優勝を飾りました。

順位

- ①桜井 2時間23分18秒(大会新記録) 府川、片山、小岩、山崎、楠本(勝)、楠本(武)、飯岡、伊藤、望月
- ②東富水 2時間24分50秒(大会新記録) 下沢、長谷川、一寸木、岩崎、福沢、左近、野地、丹羽、池田
- ③富水 2時間31分1秒(坂本、太田、山口、二宮、木村、福沢、曾我、立木、井上)
- ④下府中、⑤芦子、⑥下曾我
- ⑦久野、⑧豊川、⑨大窪、⑩前

新記録

- 第一区 中山雅浩(二川)
- 第二区 山口明彦(富水)
- 第三区 石川春一(下府中)
- 第四区 楠本勝巳(桜井)
- 第五区 楠本勝巳(桜井)
- 第六区 楠本武彦(桜井)
- 第七区 伊東大和(二川)
- 第八区 伊藤登雄(桜井)
- 第九区 池田実(東富水)
- 第十区 伊藤隆重(下府中)
- 片山勝(桜井)
- 10年連続 二宮政行(富水)
- 中野勝啓(早川)
- 石幡保雄(大窪)

あなたもリーダーになりませんか 社会体育指導者講習会



市教育委員会では、多種多様なスポーツ要求の中で、それに即応できる指導者の養成を図るため講習会を次のとおり開催します。奮ってご参加ください。なお、講師はそれぞれの分野で活躍されている方々です。◆対象者 地域、職場等において現に指導に当たっている方及びこれから指導者となろうとする方 ◆定員 五十人 ◆参加料 千五百円(教材費) ◆申込方法 二月十日から十五日までに参加料を添えて市教育階 電話③1733(へ直接申し込み) ◆その他 修了者は小田原市スポーツ実技指導者として登録が

日程及び講師

月日(曜)	時間	内容	講師名	会場
2月17日(木)	18:30~20:30	スポーツ行事の企画と運営	神奈川県体育協会主幹 細田太郎	中央公民館 4階第2会議室
24日(木)	18:30~20:30	地域スポーツ活動のすすめ方	小田原市体育指導委員協議会会長 小林辰雄	同上
27日(日)	9:00~15:00	デーピング	YSYトレーナー協会 山崎国昭	同上
3月3日(木)	18:30~20:30	スポーツ事故防止とその応急処置	日本救急連盟副会長 室井晃	同上
10日(木)	18:30~20:30	スポーツ生理学	東海大学教授 田中誠一	同上
17日(木)	18:30~20:30	指導者の理念と役割	東海大学教授 高橋進	同上
24日(木)	18:30~20:30	ストレッチング体操	小田原体操協会会長 神永四郎	小田原スポーツ会館 体育室
31日(木)	18:30~20:30	小田原市の体育施設の現状と今後	小田原市教育委員会 体育課長 岸忠義	中央公民館 4階第2会議室

だれでも参加できます

小田原健康マラソン

3月27日

だれもが参加できる第四回小田原健康マラソンを、次のとおり開催します。

日時 三月二十七日(日) 午前八時~九時二十分 受付 午前十時 スタート

◆申込場所 荻窪三〇番地 市教育委員会体育課 ◆参加料 七〇〇円(傷害保険料を含む) ◆その他 参加者には、記念品(Tシャツ)と完走証を差し上げます。

◆申込期間 二月十日~三月十日 問い合わせ 市教育委員会体育課 電話③1733

◆酒匂川スポーツ広場 災害復旧工事も完了し、二月十日から、サッカー場、第四、五、六、七、八、九グラウンドを開放しますが、バックネットの設置は完了していませんので、もししばらくお待ちください。なお、第一、第二野球場は二月中旬以降開放できる予定です。

◆酒匂川スポーツ広場 一月から土の入れ替え工事を完了していますので、使用できるのは三月十日からの見込みです。◆その他の体育施設 従来どおり開放しています。

市体育施設の開放

酒匂川スポーツ広場など

城山庭球場



酒匂川スポーツ広場

市では、シーズンオフを利用した施設につきましては、次のように体育施設の造成整備工事と取りみなさんに、ご利用の方には、申込はがきに保護者印を行いました。

第28回小田原地区

実業団駅伝

3月6日

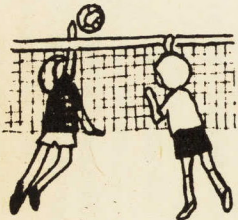

第二十八回小田原地区実業団駅伝大会は、城山陸上競技

2月20日

スポーツ少年団 バレーボール大会

小田原市スポーツ少年団本部では、第三回スポーツ少年団バレーボール大会を次のとおり開催します。成果を発揮できますように、みなさんの温かいご声援をお願いします。

◆期日 二月二十日(日) ◆会場 県立西湘地区体育センター ◆対象 小田原市スポーツ少年団本部に登録した団員 ◆問い合わせ 市教育委員会 体育課③1733

市民スポーツ・レクリエーションの集い

行事名	内容	日時	会場	対象	人員	会費	申し込み先	主催
民謡の集い	民謡を初歩から指導し、参加者相互の親睦を図る。	2月6日(日) 午後7時~9時	小田原スポーツ会館	一般市民	制限なし	300円	当日会場に集合 木内康郎(22)2743	小田原市 民謡協会
ジョギングを楽しもう	走ることによって健康な体と明るい家庭を築く。	毎日曜日 午前8時	市役所跡地	一般市民	制限なし	無料	会場に時間までに集合	小田原 走ろう会
県歩行運動 小田原大会	梅の里、曾我別所、梅園まで歩きます。	2月13日(日) 午前9時	小田原城天守閣前広場集合	一般市民	制限なし	300円	当日会場に集合 武井治雄宅(22)8506	小田原市 歩け歩けの会

おしらせ

58年度の就学 援助費について

市立小中学校に通学している子どもをお持ちの家庭で学校教育費の援助を希望される方は、来年度の就学援助を申請してください。五十七年度就学援助を受けておられる方も、新たに申請が必要ですからご注意ください。

児童手当・特別給付の支給

今月は、児童手当・特別給付の二月支払期(十一月分)です。金融機関の整理期間が定まっています。一週間ほどおいてからお受け取りください。お問い合わせ 児童課母子児童係 電話③1453

2月の保育相談

乳幼児の保育のごこと、お悩みの若いお母さんのため、専門的立場から助言、指導をします。学校給食費等 ◆相談内容 ①しつけ ②習慣 ③幼児教育 ④健康管理等 ◆相談日 二月二日(水) 九日(水) 十六日(水) ◆相談時間 午後一時~四時 ◆会場 城山乳児園(市社会福祉センター一階) 電話③2227 ◆相談される方はあらかじめ内容や時間を電話で連絡してください。

水道の修理は 修理センターへ

みなさんのご家庭の蛇口故障や水道管破裂などの修理については、小田原市管工協同組合「水道修理センター」へ申し込みください。 ◆申込先 水道修理センター 電話③2563

街路相談

県と市の合同による街頭相談を次のとおり行います。法律、交通事故、行政上の問題をはじめ、いろいろのことに困っている方にはそれぞれ専門の相談員が相談に応じます。 ◆連絡先 水道部工務課維持係 電話③1667 夜間③1809

猫の収集日

軽にお立ち寄りください。 ○日時 三月四日(金) 午後一時~午後六時 ○場所 小田原駅前地下街

ガス中毒にご注意

最近の建物は、気密性が高くなっているためガス器具や石油ストーブを使うと部屋の酸素が少なくなり、不完全燃焼が起りがちです。火を使うときは換気に注意し、一時間に二、三回は必ず部屋の空気を入れ換えてください。

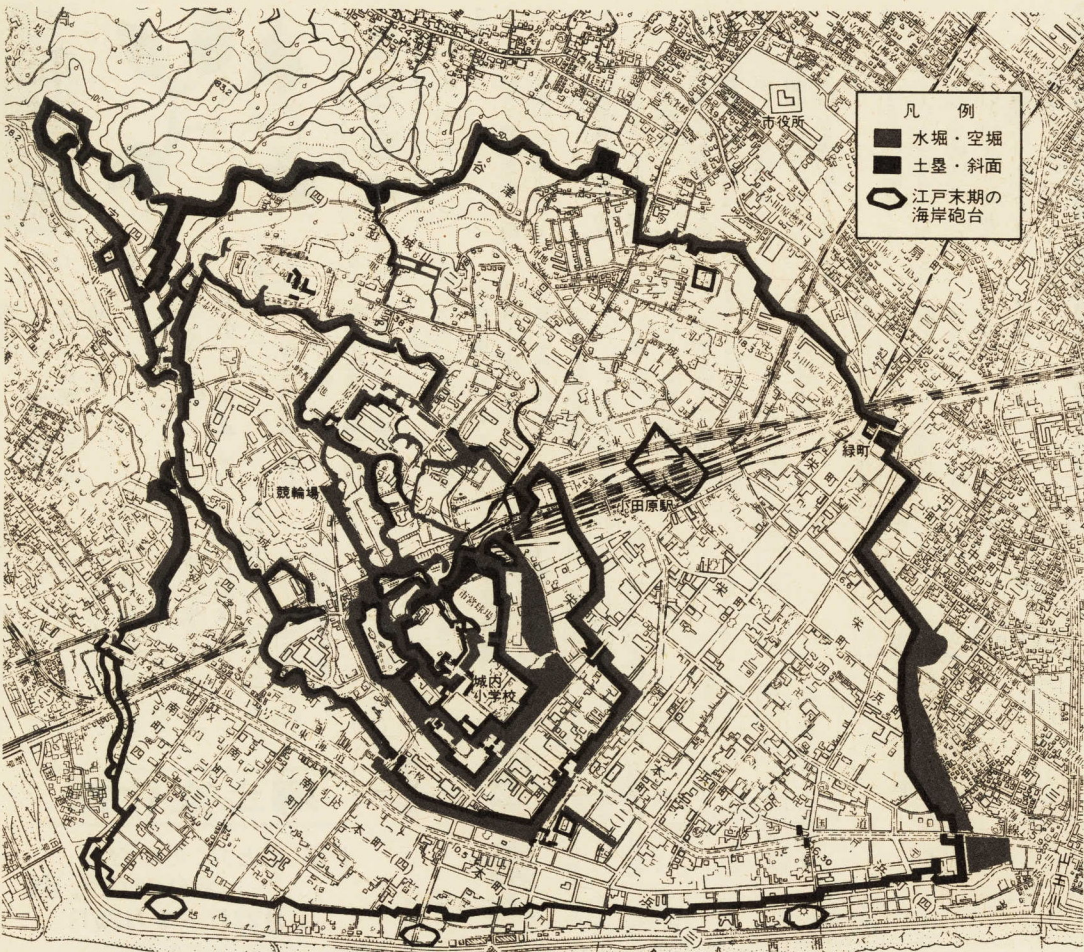

小田原城の城域図

小田原城という天守閣を中心とした城址公園のことと思いがちですが、これは江戸時代に規模が縮小されたころの二の丸の内側だけで、城の規模の変遷の中でごく一部にすぎません。最大期の小田原城は驚くほど巨大なうえ、築城の様式も独特なもので後北条氏(小田原北条氏)の勢力拡大に伴い、その姿も刻々と変化しました。

昨年の十二月号では城の生い立ちについて触れましたが、今回と次号で小田原城がどのように移り変ってきたか紹介します。



北条氏康

●小田原城の始まり
小田原城は室町時代中期(約五五〇年前)に大森氏が箱根外輪山の山すその八幡山に城郭を構えたことに始まります。

●山城から平山城への拡大(二の丸総構)の始まり
初代早雲は晩年までほとんど伊豆山にいたため、これを本拠に関東に進出したのは二代氏康がそれを攻め寄せたとき、三代氏康がこれを迎撃した「連池の東門」連池口の四つ門(後の幸田門)で激戦したところから、このころには既に二の丸総構が城の外郭になつていたのであります。

●三の丸総構の成立
発展の第二段階は、武田信玄が去つた直後に氏康が二の丸総構の外側に更に城を拡大する大普請を行ったことに始まります。山側は天神山尾根を包み、MR、小峰貯水池の西側まで、

低地側は旭丘高校北側の台地から小田原郵便局、東京電力、本町小学校にかけて拡大されました。この拡大された範囲が三の丸総構です。

この後、豊臣秀吉の攻撃に備えて、大外郭が造られますが、これは本来の小田原城発展の過程とは目的や性格を異にする緊急の強い築城様式と考えられ、三の丸総構こそが北条氏の最終的縄張であったと言えます。

●空前の大外郭(天正十八年戦役の総構)
天正十七年、豊臣秀吉の宣戦布告と同時に、五代氏直は大工事を始めました。三の丸総構の外側に更に当時の市街地や山を空堀や土塁ですっぽり包み込むもので、その範囲は南は海岸線、西は城南中学校裏山(小峰御鐘の台)から南町の海岸、東は浜町の北条御所、新玉小学校裏の連池、栄町郵便局、北は少年院、城山陸上競技場北側台地から小峰御鐘の台の北側に及びました。籠城戦を有利に戦うため、敵が利用しそうな地域を関的な城から太平の世にふさわしい江戸期形の近世城郭にその姿を変えらるることになりました。

●三の丸総構の成立
発展の第二段階は、武田信玄が去つた直後に氏康が二の丸総構の外側に更に城を拡大する大普請を行ったことに始まります。山側は天神山尾根を包み、MR、小峰貯水池の西側まで、

低地側は旭丘高校北側の台地から小田原郵便局、東京電力、本町小学校にかけて拡大されました。この拡大された範囲が三の丸総構です。

この後、豊臣秀吉の攻撃に備えて、大外郭が造られますが、これは本来の小田原城発展の過程とは目的や性格を異にする緊急の強い築城様式と考えられ、三の丸総構こそが北条氏の最終的縄張であったと言えます。

●空前の大外郭(天正十八年戦役の総構)
天正十七年、豊臣秀吉の宣戦布告と同時に、五代氏直は大工事を始めました。三の丸総構の外側に更に当時の市街地や山を空堀や土塁ですっぽり包み込むもので、その範囲は南は海岸線、西は城南中学校裏山(小峰御鐘の台)から南町の海岸、東は浜町の北条御所、新玉小学校裏の連池、栄町郵便局、北は少年院、城山陸上競技場北側台地から小峰御鐘の台の北側に及びました。籠城戦を有利に戦うため、敵が利用しそうな地域を関的な城から太平の世にふさわしい江戸期形の近世城郭にその姿を変えらるることになりました。

●三の丸総構の成立
発展の第二段階は、武田信玄が去つた直後に氏康が二の丸総構の外側に更に城を拡大する大普請を行ったことに始まります。山側は天神山尾根を包み、MR、小峰貯水池の西側まで、

2月17日 市婦人大会

大森黎さんの講演もあります

教育委員会では市婦人団体連絡協議会と共催で、小田原市婦人大会を次のとおり中央公民館で開催します。

大会では、会員の制作したいろいろな作品を展示する作品展、映画の上映や講演会が行われます。作品展は入場自由です。講演会もなたでも参加できますので、お誘い合わせの上お出かけください。

●作品展
◆展示作品 手芸、絵画、書生け花
◆日時 二月十七日(木) 午後一時~五時 二月十八日(金) 午前九時~午後四時
●映画「かたつゆく結ばれて」地婦連三〇年のあゆみ」上映
◆日時 二月十八日(金) 午前十一時~正午

最近、生涯教育の一環として余暇を有意義に過ごすこと、いと、次のとおり婦人のリーダーとしての活躍に活動し、養成講座を開催します。奮って参加してください。

◆期日 二月二十四日(木) 二十五日(金)
◆会場 中央公民館(市役所東隣)
◆対象 市内の婦人グループやサークルのメンバー、リーダー、またはこれから婦人に参加したい方

◆講演「出会い、そしてふれあい」 大森黎さん
◆講師 大森黎さん
◆女性ヒューマン・ドキュメンタリー大賞受賞者で、テレビ教育係 電話 171112

◆日時 二月十八日(金) 午後一時~二時三十分
◆お問い合わせ 社会教育課成人教育係 電話 171112

◆定員 五十人(先着順) 九日(土) 午前八時三十分~午後五時 ただし、日曜・祝日と土曜日の午後は除きます。

参加しませんか

日	時	内 容
2月24日(木)	9:30~10:30	受付及び開会行事
	10:30~12:00	グループ討議の実習1
	13:00~14:30	講義「グループ討議のすすめ方」 講師 市社会教育主事 グループ討議の実習2
	14:30~16:30	講義「婦人の生き方を励ます集団活動」 —指導者の役割— 講師 東京農工大学教授 千野陽一さん
2月25日(金)	9:50~10:00	受付
	10:00~11:30	グループ討議の実習3
	12:30~14:00	講義「楽しいレクリエーションの持ち方」 講師 県立伊勢原青年の家 所長代理 野村幸雄さん
	14:00~15:30	講義「くらしと人権」 —差別の日常性を追って— 講師 東海大学教授 今野敏彦さん

城郭遺構の紹介 ③

小田原城の移り変わり

●三の丸総構の成立
発展の第二段階は、武田信玄が去つた直後に氏康が二の丸総構の外側に更に城を拡大する大普請を行ったことに始まります。山側は天神山尾根を包み、MR、小峰貯水池の西側まで、

低地側は旭丘高校北側の台地から小田原郵便局、東京電力、本町小学校にかけて拡大されました。この拡大された範囲が三の丸総構です。

この後、豊臣秀吉の攻撃に備えて、大外郭が造られますが、これは本来の小田原城発展の過程とは目的や性格を異にする緊急の強い築城様式と考えられ、三の丸総構こそが北条氏の最終的縄張であったと言えます。

●空前の大外郭(天正十八年戦役の総構)
天正十七年、豊臣秀吉の宣戦布告と同時に、五代氏直は大工事を始めました。三の丸総構の外側に更に当時の市街地や山を空堀や土塁ですっぽり包み込むもので、その範囲は南は海岸線、西は城南中学校裏山(小峰御鐘の台)から南町の海岸、東は浜町の北条御所、新玉小学校裏の連池、栄町郵便局、北は少年院、城山陸上競技場北側台地から小峰御鐘の台の北側に及びました。籠城戦を有利に戦うため、敵が利用しそうな地域を関的な城から太平の世にふさわしい江戸期形の近世城郭にその姿を変えらるることになりました。

●三の丸総構の成立
発展の第二段階は、武田信玄が去つた直後に氏康が二の丸総構の外側に更に城を拡大する大普請を行ったことに始まります。山側は天神山尾根を包み、MR、小峰貯水池の西側まで、

低地側は旭丘高校北側の台地から小田原郵便局、東京電力、本町小学校にかけて拡大されました。この拡大された範囲が三の丸総構です。

この後、豊臣秀吉の攻撃に備えて、大外郭が造られますが、これは本来の小田原城発展の過程とは目的や性格を異にする緊急の強い築城様式と考えられ、三の丸総構こそが北条氏の最終的縄張であったと言えます。

●空前の大外郭(天正十八年戦役の総構)
天正十七年、豊臣秀吉の宣戦布告と同時に、五代氏直は大工事を始めました。三の丸総構の外側に更に当時の市街地や山を空堀や土塁ですっぽり包み込むもので、その範囲は南は海岸線、西は城南中学校裏山(小峰御鐘の台)から南町の海岸、東は浜町の北条御所、新玉小学校裏の連池、栄町郵便局、北は少年院、城山陸上競技場北側台地から小峰御鐘の台の北側に及びました。籠城戦を有利に戦うため、敵が利用しそうな地域を関的な城から太平の世にふさわしい江戸期形の近世城郭にその姿を変えらるることになりました。

●三の丸総構の成立
発展の第二段階は、武田信玄が去つた直後に氏康が二の丸総構の外側に更に城を拡大する大普請を行ったことに始まります。山側は天神山尾根を包み、MR、小峰貯水池の西側まで、

みなさんの出品を

市美術展

市と市教育委員会の共催による第三十六回美術展の募集要項をお知らせします。

◆会 期 五月十一日(水)~十五日(日)
◆会 場 中央公民館(市役所東隣)大会議室・ホールほか

◆種 目
○絵画 日本画、洋画、版画
○彫塑 立体造形を含む
◆出品点数 公募作品・招待作品とも一人一点(作品はすべて自作のもので、市内で未発表のものに限りません)
◆作品の大きさ
○絵画 横なら一〇〇号以内、縦なら一二〇号以内
○彫塑 幅・五号以内、高さ二・五号以内、奥行一・五号以内
◆出品料 無料
◆応募資格 市内在住者(小・中学生は除きます)
◆搬入日時 五月七日(土)午後二時~午後七時
◆搬入場所 中央公民館大会議室
◆賞 市長賞、市議会議長賞、教育委員会賞ほか
◆問い合わせ 社会教育課成人教育係 電話 17111

梅まつり



◆期間 二月一日(火)~二月二十八日(月)
◆会場 曾我梅林(別所原、中河原)と城址公園の周辺
◆催物 寿獅子舞・野だて・俳句大会・短歌大会

今月の行事



市民会館

- 市民会館行事日程: 2月6日 河村勝・豊嶋きよしを励ます集い、8日 小田原市遺族会創立35周年記念大会、11日 第99回市民劇場「こども映画劇場」...

第99回市民劇場「こども映画劇場」

長編「11びきのねこ」 短編「一休さん」

Table with 3 columns: 日時, 開演時間, 会場. Shows showtimes for 1st, 2nd, and 3rd screenings.

会場: 小田原市民会館大ホール. 入場料: 500円, 自由席(大人・子ども同一料金). 主催: 小田原市民会館事業協会.



郷土文化館

干支(えと)にちなむ 亥(いのしし)展 1月22日~2月20日

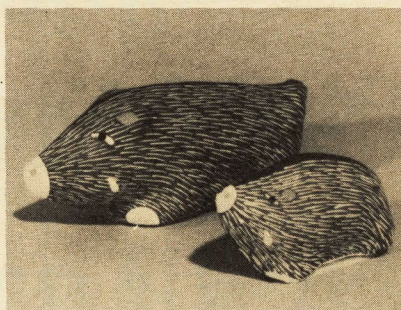

図書館 利用ご案内

Table with 3 columns: 分館名, 開館時間, 冊数期間. Lists various branches like 六部公民館, 新井公民館, etc., with their hours and loan periods.

Table with 3 columns: 分館名, 開館時間, 冊数期間. Lists branches like 早川支所, 前羽福祉館, etc., with their hours and loan periods.

告知板

労働講座の開催について: 小田原労働センターでは次のとおり「労働講座」を開催します。

中高年問題 セミナー: 小田原労働センターでは、中高年の勤労者を対象に「中高年問題セミナー」を次のとおり開催します。

県政モニター 募集: 神奈川県では、県民のみならずから県の仕事に対する意見や提案などをお聞きするため、昭和五十八年度の県政モニターを募集します。

職業訓練生を募集: 県立小田原高等職業訓練校では、昭和五十八年度訓練生の募集を次のとおり行います。

老人家庭 看護教室: 小田原保健所講堂 1日 10時~12時. 内容は、上手な家庭看護の方法(①老人のこころとからだの正しい理解②看護)

郵便箱設置にご協力を: 郵便受箱がありませんと、配達された郵便物が、風で飛んで紛失したり、雨にぬれて汚れたりすることがあります。

市民相談室: 市役所正面玄関左 電話 1383. 3月30日予定.

人権問題を考える講演会: 市教育委員会は、市民がそれぞれお互いの人権を尊重する、明るい住みよい社会づくりを推進するため、次のとおり講演会を開催します。

競輪場周辺道路 総合交通規制日: 2月20日(日) 25日(金), 21日(月) 26日(土), 22日(火) 27日(日), 3月17日(木) 20日(日), 18日(金) 21日(月), 19日(土) 22日(火).

ラジオ広報: 「声のたより」 毎週金曜日 ラジオ日本で放送 1485 KHz. 市では、昨年四月から「声のたより」と題して、ラジオによる広報を行っています。

火災予防シリーズ 127: 「火災原因4つの行為」. ①忘れる: ガスコンロに油なべをかけていることをすっかり「忘れ」ておしゃべり!!

Table with 3 columns: 相談名, 相談日, 相談時間. Lists various consultation services like 税金, 身体管理, 法律相談, etc.

2月の市民相談: 軽易な法律相談や市政についての要望があるとき. 訪問販売や欠陥商品による苦情があるとき.

2月の市民相談: 税金のことに付いて知りたいとき. 身体管理について相談したいとき.

2月の市民相談: 軽易な法律相談や市政についての要望があるとき. 訪問販売や欠陥商品による苦情があるとき.

2月の市民相談: 税金のことに付いて知りたいとき. 身体管理について相談したいとき.

2月の市民相談: 軽易な法律相談や市政についての要望があるとき. 訪問販売や欠陥商品による苦情があるとき.