

梅に関する記事が、三面にも掲載してありますので、ご覧ください。



▲梅林内の散歩も楽しい(コンクール入選作品)

春を彩る「小田原梅まつり」が、今年も二月一日から二十九日までの期間、曾我梅林と城址公園周辺を主会場として盛大に繰り広げられています。この梅まつりは今年で十四回目を迎え、期間中の観梅客も年々増え続け、今では遠く京浜地方や県外からの観光客が訪れるほど盛大になっています。期間中は、春の訪れにふさわしい各種の催物が盛りだくさんに用意され、ご家族全員が楽しめるようになっていますので、隣近所の方々と誘い合わせの上、ご来場ください。

小田原梅まつり

2月1日～29日 曾我梅林・城址公園で

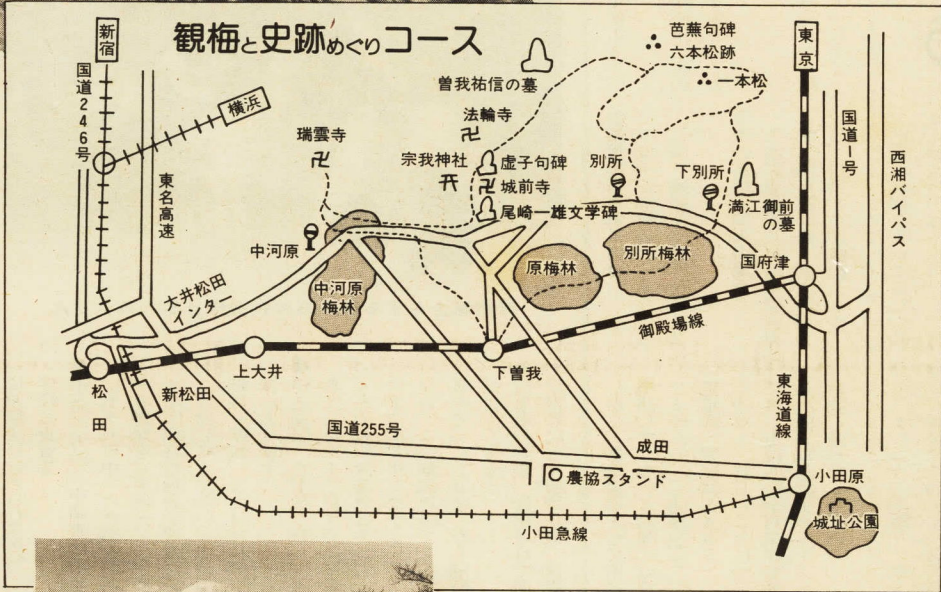

- ### ハイキングコース
- 梅林散歩コース(3.7km、1時間)
下曾我駅—中河原梅林—瑞雲寺—城前寺—別所梅林—原梅林—下曾我駅
 - 梅林展望(曾我山)コース(7km、2時間)
下曾我駅—中河原梅林—瑞雲寺—宗我神社—城前寺—曾我祐信の墓—六本松—一本松—別所梅林—原梅林—下曾我駅

江戸の昔から

梅干しは天下の名産品

梅の原産地は中国といわれていますが、今では南は鹿児島から北は青森まで日本中どこでも見られます。その中で小田原の梅が全国的に有名なのは、小田原梅干しによるものによります。小田原に梅が数多く植えられるようになったのは、江戸期の文化文政時代で、寒期に咲く強さ、ふくいと香る清純さが、当時の武士の気風に合い、藩主大久保忠真が、梅花の観賞と戦時における兵糧用とするため、城下の侍屋敷に梅の木を植えるよう奨励したのが始まりといわれています。そして、城の外郭

梅の原産地は中国といわれていますが、今では南は鹿児島から北は青森まで日本中どこでも見られます。その中で小田原の梅が全国的に有名なのは、小田原梅干しによるものによります。小田原に梅が数多く植えられるようになったのは、江戸期の文化文政時代で、寒期に咲く強さ、ふくいと香る清純さが、当時の武士の気風に合い、藩主大久保忠真が、梅花の観賞と戦時における兵糧用とするため、城下の侍屋敷に梅の木を植えるよう奨励したのが始まりといわれています。そして、城の外郭



富士を背にした曾我梅林

関東随一のスケール 曾我の梅林 白梅2万本

曾我の梅林は、小田原の中心街から北東約七、八に位置し、曾我別所梅林、中河原梅林、曾我原梅林からなり、およそ二万本の白梅が植えられています。また、この地は、日本三大あだ討ちの一つ「曾我物語」の主

野だてや菓子展示会 城址公園と 市民会館で

城址公園周辺の約五百本の梅も、毎年すばらしい花を咲かせ、観梅に訪れた多くの観光客や市民から喜ばれています。梅まつりの期間中は、城址公園と市民会館を主会場に、野だて、梅の盆栽展、俳句大会、菓子展示会などが行われます。梅花の中にそびえる天守閣を塩田がつくれられ、豊富な塩が確保できたことも、小田原名産としての発展を助けたものです。そして、小田原の梅干しが名産品として、箱根八里の山越えの旅人が多くなり、小田原宿が発展してからのことでした。旅人が東海道・箱根の難所を越えるときに、梅干しは弁当の腐敗を防ぎ、湯をいやすための必需品となっていました。そして、街道の繁栄につれて箱根の温泉旅館や小田原の商店で、土産品として売りに出されるようになった。小田原梅干しと呼ばれ、世に知られるようになりました。



ておよそ三五万、二万本の白梅が植えられています。主な品種としては、白加賀、杉田、磯田、十郎などがあります。毎年、梅まつりが開催される二月初旬から下旬にかけて、辺り一面の白梅が咲き誇り、曾我の里は大きな白布を敷いたように白く包まれます。梅まつりの期間中は、郷土芸能の舞獅子舞、野だて、俳句大会、短歌大会、写生コンクール、小田原ちゃん踊りなどが催され、多くの観梅客でにぎわいます。

期日	行事	場所・時間
1日(水)	開園式	下曾我駅前・午前10時～雨天時は下曾我公民館
4日(土)	梅の園芸講座	中河原梅林 午後1時
5日(日)	小田原ちゃん踊り	別所梅林 午後1時
11日(祝)	俳句大会	中河原梅林 午後2時
18日(土)	梅の園芸講座	原梅林 午後1時
19日(日)	短歌大会	中河原公民館
25日(土)	相和子供民舞	別所梅林
26日(日)	大撮影会	中河原瑞雲寺境内
26日(日)	梅の園芸講座	別所梅林 午後1時
26日(日)	小田原ちゃん踊り	別所梅林 午後1時
26日(日)	写生コンクール	中河原梅林 午後2時
26日(日)	野だて	各梅林
26日(日)	獅子舞	別所梅林 午後1時 中河原梅林 午後2時
4日(土)	立春青空句会	城址公園
8日(水)～12日(日)	梅の盆栽展	常盤木門
11日(祝)～12日(日)	野だて	城址公園
17日(金)～19日(日)	菓子展示会	市民会館
26日(日)	俳句大会	市民会館

◎ 城址公園・市民会館

◎ 曾我梅林

主催 小田原市観光協会
曾我梅まつり実行委員会

梅まつり 行事のご案内 2月1日～29日

ゆかいて楽しい獅子舞

※梅まつりについてのお問い合わせは、小田原市観光協会 0465-334000 小田原市観光課 0465-331521へどうぞ。

昭和58年度市(ほう)賞授与式 5人と2団体が受賞

「成人の日」の一月十五日、市民会館において第八回小田原市(ほう)賞授与式が行われ、各分野で功績のあった五人及び二団体のみなさんが(ほう)賞を受けられました。



福祉や文化に功績を残して(ほう)賞を受けたみなさん

基金として昭和五十年十月に設置されたもので、本市に関する学術、文化、教育、福祉等について特別な研究、または功績のあった個人、団体に贈られるものである。

急医療体制の強化を図るとも、市立病院運営審議会会長として病院経営の健全化と医療の向上に貢献
○佐藤 ともい 曾我原四九九 草木染の制作において「曾我の梅染」という独自の染法を開発研究するほか、工芸家の指導育成にも尽力
○栗原忠夫 本町一九一四六 地域医療審議会会長として救傷痲軍人会会長として会の発



街頭募金をする相洋高校社会福祉部のみなさん

展と戦傷病者の福祉向上に努めるほか、心身障害者福祉団体連絡協議会会長として市内障害者団体の充実強化に貢献
○小田原ちよちん踊り保存会(会長 江ヶ崎美千香)
○辻田亮三 国府津一九八一 近代こけしの製作において、従来の木製の固定観念を打破した竹やぶ材を主に用いるなど個性ある作品の完成に努め、ろくろ挽物技術の向上に貢献
○山口源太郎 寿町四一五一 老人クラブ連合会長として会員の声を反映した各種事業を企画開催し、行政依存から脱皮した会の運営により、地域

就学援助制度

ご利用ください

市立小・中学校に通学している子どもをお持ちの保護者、学校教育費の援助を希望される方は、五十九年度の就学援助を申請してください。五十八年度就学援助を受けておられる方も新たに申請が必要ですからご注意ください。

梅研究会が せん定奉仕



今年も一月十二日、小田原梅研究会のみなさんにより、城址公園の梅せん定作業が行われました。今年の梅の開花は、昨年と比べて気温の関係もあり、早咲きの種類は一部咲き始めており、春を呼ぶ花粧直しとして城址公園周辺の約五百本をせん定していただきました。

この清算手続きをされません、使用しなくても基本料金がかり、新たに入居される方に迷惑をおかけすることになりますのでご注意ください。

水道の 引き越しのときは 手続きを 中止届 (名義変更)

三月及び四月は、転勤などで引き越しされる方が非常に多い時期です。転出転入の異動に伴って水道についてのお申込みや問い合わせが大変多くなります。これから引き越しを予定されている方は、早目にご連絡させていただきます。

ゴミの持出しに ご協力を

省エネルギーが叫ばれる中でまた厳冬のシーズンを迎えました。最近では、煉炭火鉢や炭火等を使うご家庭が多くなり、煉炭灰等がごみとして持ち出されることが多くなっています。

3月は更新月です 交通共済に継続加入を

「成人の日」の一月十五日、市民会館において第八回小田原市(ほう)賞授与式が行われ、各分野で功績のあった五人及び二団体のみなさんが(ほう)賞を受けられました。



あなたやあなたのご家族が加入されています。小田原市交通災害共済は、今年の三月三十一日まで、共済期間が満了となります。

自転車の事故を なくしましょう

自転車事故を防止するために次の点を守りましょう。○自転車に乗るとき、運転者が視界をよく目につくやすすい明るい色の衣服を着るようにしましょう。○踏切では一時停止し、安全を確認後、自転車を押してわたるようになりましょう。

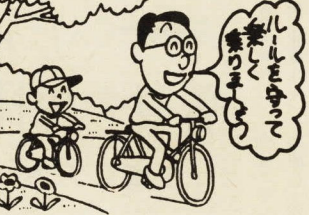

この清算手続きをされません、使用しなくても基本料金がかり、新たに入居される方に迷惑をおかけすることになりますのでご注意ください。

箱根物産 デザインコンクール

2月24日(金)～26日(日) 9:00～17:00
市市民会館3階小ホール
主催 箱根物産デザインコンクール協議会(神奈川県・小田原市・南足柄市・箱根町・足柄上郡・箱根物産連合会)

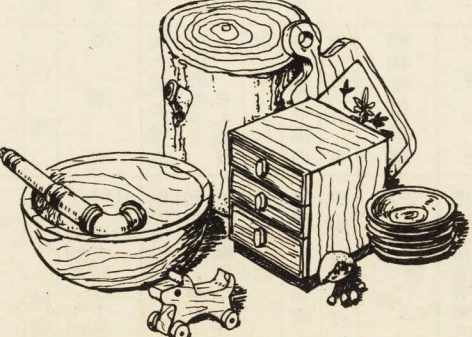

菓子 展示会

2月17日(金)～19日(日) 午前9時～午後5時
ただし、19日は午後4時30分まで
場所 市民会館
主な内容 「愛、それはお菓子から」(テーマ)
○飾り菓子の展示
○実演販売・協賛団体の出店
○おやつコーナー・お菓子相談・クイズ
主催 小田原梅まつり菓子展示会開催協議会(小田原市・小田原商工会議所・小田原菓子工業組合)

税の申告はお早目に

3月15日(木)までに提出を

今年も税の申告の時期がやってきました。税金は、私たちの住みよ環境づくりなどにはなくてはならない大切なものです。納税者のみなさんは、三月十五日(木)の申告期限までに必ず申告書を出してください。市や税務署では、みなさんの申告について、相談所を開設しますので、是非ご利用ください。

所得税の確定申告

所得税の確定申告は、二月十六日から税務署へ受け付けます。サラリーマンの方で、多額な変更がありますので、お早目にお出しください。申告書は、必ず税務署からお送りした用紙を使用してください。

贈与税の申告と納税

五十八年中に、六十万円を超えて一時に納めることが困難な贈与税の申告と納税は、三月十五日までに納めなければなりません。

市・県民税の申告

所得税の確定申告をする必要のない方も、次のような方は市県民税の申告をしてください。

《申告相談の日程表》

月	日	時	間	会	場
3月1日(木)		8:30~11:00		酒匂支所	酒匂支所
		13:00~16:00		尊徳記念館	尊徳記念館
3月2日(金)		8:30~11:00		下府中支所	下府中支所
		13:00~16:00		上府中支所	上府中支所
		8:30~11:00		豊川公民館	豊川公民館
		13:00~16:00		橋支所	橋支所
3月5日(月)		8:30~11:00		富水連絡所	富水連絡所
		13:00~16:00		中央連絡所	中央連絡所
		8:30~11:00		早川公民館	早川公民館
		13:00~16:00		国府津支所	国府津支所
3月6日(火)		8:30~11:00		大窪支所	大窪支所
		13:00~16:00		下曾我支所	下曾我支所

軽自動車をお持ちの方

名義変更・廃車届
減免手続は大丈夫ですか

原動機付自転車(125cc以下) 小型特殊自動車	→	小田原市役所収納課 電話 (33) 1343
2輪・3輪の軽自動車 2輪の小型自動車	→	神奈川県陸運事務所 電話 0462 (85) 0085
4輪の軽自動車	→	神奈川県軽自動車検査協会 電話 0467 (78) 8840

国民年金 保険料は 控除されます

国民年金保険料は、所得から控除されます。昭和五十八年一月から十二月までに支払ったあなたの保険料は、あなたの所得から控除されます。

58年度分の市税 未納の方は お早目に

固定資産税・都市計画税・市県民税・軽自動車税・国民健康保険料・清掃手数料等の納付はお済みですか。未納の方は、お早目に次の場所へお越しください。

今月の納税 第4期分

{ 固定資産税 }
{ 都市計画税 }

●納期限は2月29日(水)です
●税金は納期限内に納めましょう

申告に関するお問い合わせ

税の申告についてお分かりにならないことがありましたら、次にお尋ねください。

●所得税と贈与税
●市・県民税の申告

定資産課税台帳 (土地・家屋・償却資産)

ご覧ください

市役所市民課 電話 133

辻村農園の梅

本市の梅の名所の一つに辻村農園があります。この農園は、小田原駅から約五キロ離れた茨窪丘陵の閑静な場所であり、園内の三ヘクタールの梅園には約千本の梅があります。また、園内のあすま屋からは、小田原の市街地と相模湾が展望でき、なかなかの景観です。

市の花壇について

市では、市民のみなさんの緑に対する意識の高揚を図り、潤いのある「緑と水の豊かな住みよい都市」づくりを推進するため、昭和五十七年七月に市の花として「うめ」を選び、みなさんに親しんでいただくよう呼びかけています。

消費生活モニター物価調査 1月分

(●印は値段が下がったもの)

品目	最低価格	最高価格	平均価格	前年同月比	前年対比(11月)%
砂糖(1kg白糖)	230円	280円	258円	▲4.9%	-
しょうゆ(1ℓパック)	258	278円	261	▲4.4	0.8
小麦粉(1kg袋入り)	188	218円	213	▲13.3	1.4
マーガリン(225gパック)	168	198円	180	▼0.6	0.6
バター(225g箱入り)	338	398円	376	▲5.3	0.3
牛乳(1ℓパック)	168	218円	198	▼2.0	▼1.0
豚肉(100g中肉もも)	120	198円	161	▼3.0	▼4.7
鶏卵(Mサイズ10個パック)	150	268円	214	▲14.4	▲4.4
みそ(1kg袋入り)	230	378円	316	▼4.0	▼3.1
じゃがいも(1kg)	100	200円	170	▲6.9	▼16.7
たまねぎ(1kg)	148	200円	179	▲45.5	▼13.1
きゅうり(1本)	43	86円	67	▼13.0	24.1
キャベツ(並・1個)	95	299円	191	▲56.6	27.3
サラダ油(700ℓ)	278	348円	317	▼2.2	▼4.5
合成洗剤(有リン)(2.65kg)	780	960円	900	▲1.1	▼0.4
無リン洗剤(2.65kg)	830	980円	898	▼6.1	0.1
灯油(18ℓ宅配)	1,440	1,650円	1,524	▼11.2	1.7

前記に土壌を改良したり、植え

公共施設めぐり

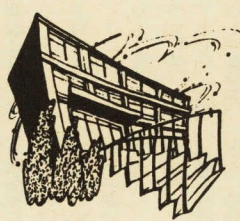

めぐり

市には、みなさんの暮らしに密接な関係のある公共施設がたくさんあります。なじみの深い施設、日ごろ目立たない施設いろいろです。これらの施設を直接見ていただいて、みなさんの暮らしにどんな役割を果たしているか知っていただくというのが「公共施設めぐり」です。

今日は、44区自治会の婦人部のみなさんに同行して、公共施設の見学会をご紹介します。



9時50分、青果市場、広い市場内に山積みされた野菜や果物にびっくり。



9時30分、集合地の白山神社まで市のマイクロバスが迎えに来ました。

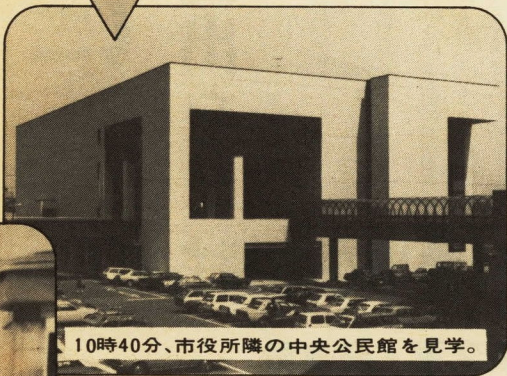

10時40分、市役所隣の中央公民館を見学。



14時10分、園芸センターでは草花でいっぱい温室を見学しました。

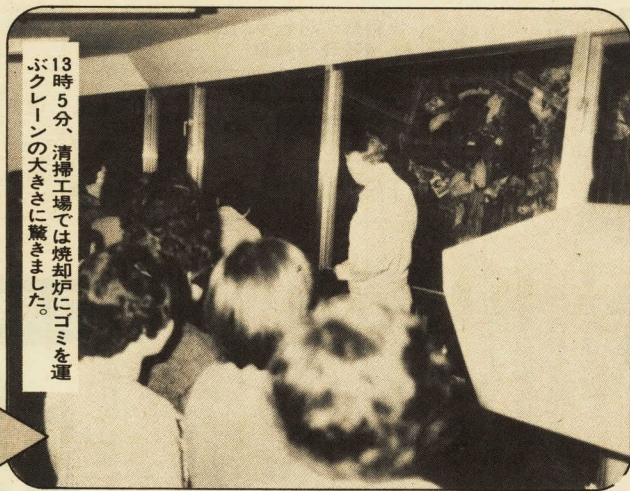

13時5分、清掃工場では焼却炉にゴミを運ぶクレーンの大きさに驚きました。

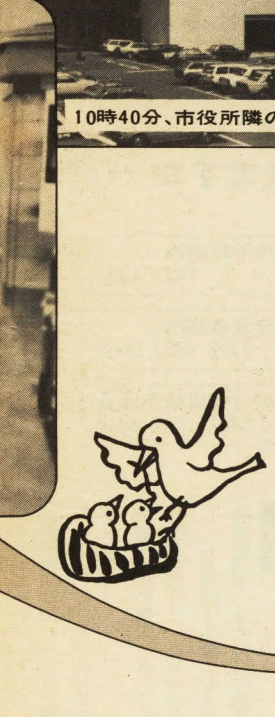

健康のコーナー



保険健康課

胃がん集団検診 (電話申込制)

- ◆対象者 40歳以上の方
- ◆定員 60人
- ◆日と会場
 - 2月15日(水) 市役所車庫棟前
 - 23日(水) 橋支所
 - 3月1日(水) 下中老人憩の家
 - 12日(月) 市役所車庫棟前
- ◆検診時間 午前8時30分から
- ◆検診受診料 五百円
- ◆担当 予防係 ③1838

接客業の方の結核検診

- ◆最寄りの会場で受けてください。
- ◆対象業種 飲食店、旅館、保養所、保母、あんま、はりきゅう、マッサージ、指圧、理容、美容、クリーニング、遊技場、興行場、特殊浴場
- ◆期間 2月1日(水)～28日(火)
- ◆日と会場
 - 2月2日(水) 新玉小学校
 - 6日(月) 尊徳記念館
 - 15日(水) 水の公園
 - 16日(水) ナックビル横
 - 17日(木) "
 - 28日(火) 小田原保健所
- ◆時間 午前10時～正午、午後1時～3時
- ◆対象者 3歳未満の乳幼児
- ◆日時 3月1日(水) 3月15日(水)
- ◆受付時間 午前9時～10時30分
- ◆受診料 無料
- ◆担当 指導係 ③1831

栄養と歯の教室

- ◆対象者 6か月から2歳未満のお子さんをお持ちの母親
- ◆日時 3月5日(月) 午後1時30分～3時30分
- ◆内容 子どもの歯の相談日
- ◆対象者 3歳未満の乳幼児
- ◆日時 3月1日(水) 3月15日(水)
- ◆受付時間 午前9時～10時30分
- ◆受診料 無料
- ◆担当 指導係 ③1831

健康相談

- ◆対象者 一般市民
- ◆内容 保健指導と必要に応じて血圧測定・検尿
- ◆日と会場
 - 2月3日(金) 午前 井細田公民館
 - 午後 多古公民館
 - 6日(月) 午後 新宿公民館

ビーバー号の幼児歯科検診

- ◆対象者 3歳未満の乳幼児
- ◆日と会場
 - 2月22日(水) 曾我支所

子宮がん検診

- ◆受付時間 午前10時～11時 午後1時～2時
 - ◆持参するもの 母子健康手帳、お子さんの歯ブラシ
 - ◆問い合わせ 小田原保健所 健康予防課 ③1335 (内線44)
 - ◆受診料 千円(一部受診者負担金)
 - ◆担当 予防係 ③1838
- ◆対象者 30歳以上の方
- ◆実施期間 昭和59年3月31日(土)まで
- ◆受診場所 市内の産婦人科医療機関で、「老人保健法健康診査(子宮がん検診)取扱機関」と標示した医療機関
- ◆申込方法 今月は、3月分の受診者の申込みだけを受け付けますので、電話で施設検診する旨、申し込んでください。
- ◆受診方法 申込みのあった方に「子宮がん検診のお知らせ(昭和五十九年三月分受診券)」のはがきを郵送しますので、はがきと保険証をもって直接医療機関へお越しください。
- ◆健康手帳の交付について 健康手帳をご希望の方は、市役所、各支所及び連絡所で交付していただきます。みなさんの健康管理にお役立てください。
- ◆担当 指導係 ③1831
- ◆健康診査取扱医療機関については、広報「おだわら」の五月号をご覧ください。

予防接種の接種間隔表

接種するワクチン	接種する間隔	接種するワクチン	接種する間隔
生ワクチン	1か月以上	生ワクチン	1週間以上
不活化ワクチン	1か月以上	不活化ワクチン	1週間以上

ツベルクリン反応とBCG

- ◆対象者 生後3か月以上4歳未満の一度も受けていない子ども。ただし、次の事項に該当する方は接種できませんので、ご注意ください。
- 発熱している人、または著しい栄養障害の人
- 心臓血管系疾患、腎臓疾患、免疫不全疾患
- 接種前1年以内にけいれん、症状を起した人
- ◆時間 午後1時30分～2時30分
- ◆会場 市役所7階大会議室
- ◆持参するもの 母子健康手帳
- ◆担当 予防係 ③1838

接種日	接種場所	接種対象地
3月5日(月)	判定とBCG	酒匂・国府津・下曾我・上府中・桜井・富水・豊川
3月8日(木)	判定とBCG	5日・7日に実施する以外の地区

自分の健康は、

施設見学に参加して

場の仕組みの説明を受け、その

施設見学に参加して

44区自治会婦人部長 中山えま



一月十八日、婦人部の活動の一つとして、市の施設の見学を行いました。市の施設はたくさんあります。...

消防始式 消防功労者を表彰

はしご乗りや一斉放水も

一月十一日、恒例の消防始式が城内小学校校庭とお堀端通りで盛大に行われました。

式には消防職員、消防団員三百五十四人と消防車両二十七台が参加し、市長の観閲の後、昨年の消防法大会に出場した第四分団の小型動力ポンプの模範演技や消防部隊の分列行進...

市長感謝状(前分団長) 勝保隆二 大津銀治郎 杉崎 祐一 見俊昭 石井徹 黄 金井隆考 高橋金次 柳持功 児玉満 西山捷紀

消防長感謝状 仲澤木工製作所 中川稔 橋本弘榮 石川敏晴 平塚三郎 池浦茂 小泉律子 飯島清一 曾我知之 池田實 小島功一 三浦和雄 北村要功 鈴木昌徳

消防長表彰(優良消防職員) 内田良之助 高橋茂 松田博 小森俊夫 一寸木政和 藤原

知事表彰(永年勤続功労団員) 小林俊夫 一寸木政和 藤原

参加した消防車両がお堀に向かって一斉放水



続いて中央公民館と市役所の庁舎を見学しました。中央公民館は市制四十周年の記念に建てられたもので、いろいろな設備の整った大変立派な施設です。...

最後、清掃事業所の隣にある園芸センターに寄り、温室の中の草花を見て、みんなで土産に鉢植えを求めました。

一日五つの施設を回り、市役所七階の食堂で昼食をすませた後、清掃事業所へ向かいました。

清掃事業所では、パネルで工場の内を案内していただき、新しい工場は毎日百八十トンのゴミを焼却する能力があるそうです。...

府川長次 高嶋利郎 小塩勝 臣 杉山史朗 日下部毅一郎 青木泰夫 秋山順一 磯崎勇 宇佐美 木月邦昭 水口照 久 小川政之 押田光泰 武 井野 小野田光孝 香川弘道 江藤清 石井功雄 田邊周男 長谷川功 市川義弘 橋川浩 真田昌幸 前島宏介 大木敏

永年勤続表彰 三十年勤続 江藤勇 二十年勤続 小林俊夫 二十五年勤続 松村昭男 小川 輝一 永井永一 中村敏三 十五年勤続 木政和 藤原清治 井野 小野田光孝 香川弘道 江藤清 石井功雄 田邊周男 長谷川功 市川義弘 橋川浩 真田昌幸 前島宏介 大木敏

消防協会 八田原部長表彰 (優良団員)

清治

宮城県沖地震でのブロック塀の倒壊やガラスの落下、伊豆半島の沖地震、伊豆大島近海地震で、がけ、擁壁などの崩壊、落石でたくさんの死傷者が出たことなどを教訓にして、県ではブロック塀、ガラス窓、がけ等について簡単な方法で危険度が診断できる「地震危険原因調査基準」を設けました。

本市のある南関東地方は、大地震が数多く起きた地域で、ここからも東海地震や南関東地震、ななな地震、大きな破壊とは、ブロック塀の点検を

表の項目についてブロック塀を点検してください。かつこの点数の合計で、次のように危険度を判定します。

表の項目についてブロック塀を点検してください。かつこの点数の合計で、次のように危険度を判定します。

表の項目についてブロック塀を点検してください。かつこの点数の合計で、次のように危険度を判定します。

表の項目についてブロック塀を点検してください。かつこの点数の合計で、次のように危険度を判定します。

表の項目についてブロック塀を点検してください。かつこの点数の合計で、次のように危険度を判定します。

表の項目についてブロック塀を点検してください。かつこの点数の合計で、次のように危険度を判定します。

表の項目についてブロック塀を点検してください。かつこの点数の合計で、次のように危険度を判定します。

Table with 3 columns: Item (項目), Point (点), and Count (数). Rows include construction year, height, thickness, structure, etc.

県大会の成績 中学生入権作文 横浜地方事務局と県人権擁護委員会との共催により、自由人権思想の啓発活動の一環として、県下中学生を対象に、人権作文コンテストが実施されました。...

休日急患診療所 調剤薬局の案内 診療科目 内科・小児科 2月5日・11日・12日・19日・26日 受付時間 午前10時～11時30分 午後1時～3時30分

献血 2月4日(土) ナックビル横 7日(火) 小田原保健所 27日(月) ナックビル横 29日(水) 蓮正寺日赤奉仕団(早峰ストア) 1(当田店前)

離乳食講習会 対象者 離乳初期の乳児をお持ちの皆さん。日時 2月23日(木) 午後2時30分～3時30分

健康講座 (電話申込制) 対象者 一般市民。時間 午後1時30分～3時30分

健康診査 1歳6か月児健康診査 2月7日(火) 衛生会館

休日・夜間の急患診療について 休日、または夜間急病になったときは、まずかかりつけの医師へ。かかりつけの医師がない方、取り扱いはしていません。

3か月児健康診査 会場 小田原保健所2階乳児室。時間 午後1時～2時

7か月児健康診査 会場 市役所7階男子休憩室。時間 午後1時30分～2時30分

3歳児健康診査 会場 市役所7階男子休憩室。時間 午後1時30分～2時30分

健康診査 3歳児健康診査 2月7日(火) 衛生会館

2月実施の3か月児・3歳児健康診査日程の訂正について 広報おだわら1月号に掲載しました3か月児・3歳児の健康診査日程は次のとおり訂正します。

下府中小などが表彰

第23回県学校給食大会で

本市では、全小中学校が給食を実施しているが、このたび、大規模校で個性豊かな子ども像を基盤に「身心ともにたくましく」を目標に学校と地域が一体となって学校給食運営がなされ、表彰された。

本市では、全小中学校が給食を実施しているが、このたび、大規模校で個性豊かな子ども像を基盤に「身心ともにたくましく」を目標に学校と地域が一体となって学校給食運営がなされ、表彰された。



優良校として表彰された下府中小学校の給食

市婦人大会

講演会や映画の上映も

教育委員会は、市婦人団体連絡協議会と共催で、小田原市婦人大会を次のとおり開催します。会場は中央公民館で、会員の〇日 時二月十六日(木)午後

小田原地区実業団 参加チームを募集中です

第二十九回小田原地区実業団対抗駅伝競走大会が次のとおり開催されます。コースは城山陸上競技場周辺の三三・三で、区間は七区間です。どうぞ奮ってご参加ください。

国府津公民館



国府津公民館では、子ども大会を次のとおり開催いたします。期日 三月四日(日) 時間 午前九時～午後五時

制作した作品を展示する作品展や映画の上映、講演会が行われます。作品展は入場自由で、講演会も自由に参加できます。

後二時～二時三十分 問い合わせ 社会教育課 電話 171-1152

Table with columns: 行事名, 内容, 日時, 会場, 対象, 人員, 会費, 申込先, 主催. Includes events like '民謡の集い' and 'ジョギング'.

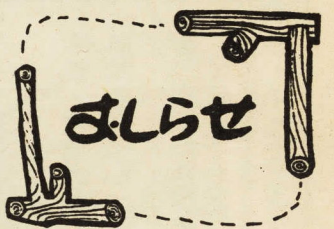

水道管保護を

小田原は比較的暖かいので、水道管の保護を忘れがちです。水は私たちの毎日の生活に欠かせないものから、厳寒に入ると凍結し、破裂の恐れがあります。

春の火災 予防運動

春先は乾燥した強い季節風が吹くため、火災の発生しやすい気候となります。このため火災予防思想の普及を図り、出火防止の徹底を図るため、全国一斉

Table with columns: 募金実績, 対象者数, 配分額. Lists various fund-raising activities and their results.

共同募金の結果 五十八年度共同募金運動の結果が、共同募金会小田原市支部でまとめられましたのでお知らせします。

指名競争入札の追加受付 市が発注する工事、または製造の請負、物件の買入れ、並びに測量及び設計委託等の指名競争入札に参加を希望される方は、次のとおり追加受付を行います。

水道の修理は 水道管破裂などの修理については、小田原市管工事協同組合「水道修理センター」へ申し込んでください。

猫の収集日 大と猫の収集 期日 二月二十四日(金) 場所 市役所本庁舎及び各支所、連絡所

桜井が2連覇!!

第35回市駅伝競走大会



今年も優勝! 桜井チームのみなさん

恒例の市駅伝競走大会は、一月十五日、二十一チームが参加して開催されました。九区間四十六・六キロのコースで熱戦が展開されましたが、結果は次のとおりでした。

- ◆順位
- ①桜井 2時間24分44秒
 - ②東富水 2時間28分4秒
 - ③富水 2時間29分51秒
 - ④下府中⑤酒匂⑥豊川⑦声子⑧上府中⑨大窪⑩三川⑪前羽⑫久野⑬下曾我⑭山王網⑮色⑯曾我⑰国府津⑱早川⑲橘北⑳足柄㉑万年㉒新玉

◆努力賞(昨年の記録を短縮したチーム)

- 酒匂 豊川
- 永年出場者

◆健康マラソンに参加しよう

Tシャツと完走証を記念に

小学生以上の方ならだれでも参加できるマラソンです。奮って参加ください。

◆日時 三月二十五日(日)

◆受付 午前八時～九時二十分

◆スタート 午前十時

◆集合場所 大同毛織正門前

◆コース 大同毛織周辺コース

◆参加資格

- 一部(三)コース 小学校一年生以上
- 二部(五)コース 小学校四年生以上
- 三部(十)コース 高校生以上

◆読書ノート感想画コンクール

受賞者が決まりました

市の図書館と学校図書協議会が寄寄せられました。慎重な審査の結果、市長賞とノートコンクール及び第四回読書感想画コンクールは、一月二十八日申込用紙または官製はがきに希望の部、住所、氏名、年齢、職業、学校名、電話番号を記入して、二月二十九日(水)まで感想画の部に三百三十三点の作品が寄せられました。

◆社会体育指導者養成講習会へどうぞ

市教育委員会では、いろいろなスポーツの指導者を養成するために、それぞれの分野で活躍している方たちを講師に、次のとおり講習会を開きます。奮って参加ください。

◆日程 内容及び講師

- 二月十五日(水) 「スポーツ生理学」 田中誠一(東海大学教授)
- 二月十九日(水) 「地域スポーツ活動のすすめ」とおり講習会を開きます。奮って参加ください。
- 三月七日(水) 「ストレッチ体操」 神永四郎(市体操協会会長)
- 三月十四日(水) 「スポーツ事故と対策」 秋山 悟(弁護士)

◆老人福祉の募金を

一月十五日の成人の日、本市でも市民会館で盛大に成人式が行われました。今年、本市で成人したのは、去年より百九十九人多い二千六百四十四人です。式典は、新成人の運営委員の司会で行われましたが、その中で会場に集まった新成人に「老人福祉の募金」を呼びかけました。この結果、四万一千三百四十四円が集まり、運営委員の代表から市へ寄付されました。

民俗芸能の紹介(1)

傘焼き祭り



曾我兄弟の姿の幼児が唐傘に火をつけます

◆曾我兄弟の仇討ち

安元二年(一二七六年)、伊豆の国で、兄弟の父河津祐泰は、所領の争いをもとて工藤祐経の

◆曾我兄弟の仇討ち

安元二年(一二七六年)、伊豆の国で、兄弟の父河津祐泰は、所領の争いをもとて工藤祐経の

◆曾我兄弟の仇討ち

安元二年(一二七六年)、伊豆の国で、兄弟の父河津祐泰は、所領の争いをもとて工藤祐経の



老人福祉の募金を

21人の写真展

スイスの若き写真家たち

期 3月10日(土)～3月18日(日)

時間 午前9時～午後5時

会場 中央公民館2階ホール

内容 スイスの若手写真家21人の作品 138点

主催 中央公民館・(財)国際交流協会

入場料 無料

問い合わせ 中央公民館 電話35-5300

小田原競輪開催に伴う周辺道路総合交通規制日

2月	3月
9日(木)	15日(木)
10日(金)	16日(金)
11日(土)	17日(土)
12日(日)	29日(木)
13日(月)	30日(金)
14日(火)	31日(土)

スポーツ少年団バレー大会に声援を

小田原スポーツ少年団本部では、第四回スポーツ少年団バレーボール大会を次のとおり開催します。

◆日時 二月二十六日(日) 午前九時

◆会場 県立西湘地区体育センター

◆問い合わせ 小田原スポーツ少年団本部 電話2465

健康体力相談を

体がだるい、体のどこかが痛い、疲れやすい、またトレーニング方法でお悩みがある方などに指導と助言をいたしますのでご相談ください。

◆日時 二月十六日(木) 相談日

◆時間 午後三時～八時

◆会場 小田原スポーツ少年団本部

◆指導者 田中誠一(東海大学教授)

今月の行事

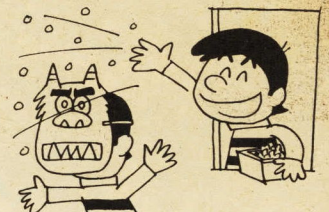

市民会館

(大ホール)

2月 16日 公開講演会 午後7時30分～9時

19日 第104回市民劇場「こども映画」

郷土文化館

25日 2時50分～4時20分

26日 早見優コンサート(午後9時～)

第104回市民劇場「こども映画」

(児童福祉文化奨励賞受賞)

アニメ「山ねずみロッキーチャック」

日時 2月19日(日) 1回目 2回目 3回目

会場 小田原市民会館大ホール

入場料 500円、自由席(大人・子ども同一料金)

主催 小田原市民会館事業協会



図書館分館 利用ご案内

今月は次の日程で図書貸出しを行います。

Table with columns for branch name, opening hours, and book count. Includes branches like 下府中(婦人会), 上府中(母親クラブ), etc.

干支(えと)にちなむ 子(ねずみ)展



ねずみの郷土玩具

春の花・庭木の 即売会

市では、緑化推進事業の一環として、小田原市園芸協会の協力により、市内生産農家による春の花、庭木等即売会を次のとおり開催いたします。

告知板

労働講座の開催について

小田原労働センターでは次のとおり労働講座を開催します。

申込先 小田原市郷土文化館

期間 二月十九日(日)まで

林道に 開閉機を設置

林道は、一般車の通行を原則として禁止してはいますが、県営林道における事故防止を二層層

底するため、西湘地区行政センターでは、次の林道に開閉機を設置します。

貯蓄講演会の開催について

長期の生活設計とは、わが家の生活を、「現在を豊かに」

職業訓練生を募集

県立小田原高等職業訓練校では、昭和五十九年度訓練生の募集を次のとおり行います。

郵便箱設置にご協力を

郵便受箱がありませんと、配達された郵便物が、風で飛んで紛失したり、雨にぬれて汚れたりすることがあります。

「声のたより」 毎週金曜日 ラジオ日本で放送

市では、「声のたより」と題して、ラジオによる広報を行っています。

ジュニアスキー教室 期日 三月二十九日(木) 四月二日(月)

市民相談室

市役所正面玄関左 電話 1383

Table for citizen consultation with columns for issue type (e.g., 税金, 登記), date, and time.

2月の市民相談



火災予防シリーズ(137)

「幼児や老人の命を 火災から守ろう」

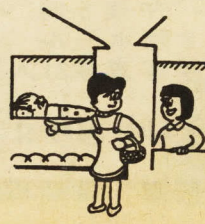

毎年火災でたくさんの命が失われていますが、ほとんどが幼児や老人など自分自身で避難できない人たちです。