



人口	世帯	(8月1日現在)
人口	183,915人	(前月比+83人)
世帯	55,272世帯	(前月比+73世帯)

災害時の情報を迅速に伝達するために

防災行政無線を整備

市では、東海地震の「警戒宣言」が発令されたときの内容や、台風など自然災害の情報、あるいは特に重要な行政情報を、より早く正しく市民のみなさんにお知らせするために、本年度から二か年計画で、「無線」による放送施設・防災行政無線」を設置することになりました。

この施設が全市域に設置されると、情報伝達網の大きな前進となり、特に、災害防止など非常時の対応に大いに役立つこととなります。

今月号では、これから整備される防災行政無線の目的や仕組みについてお知らせします。

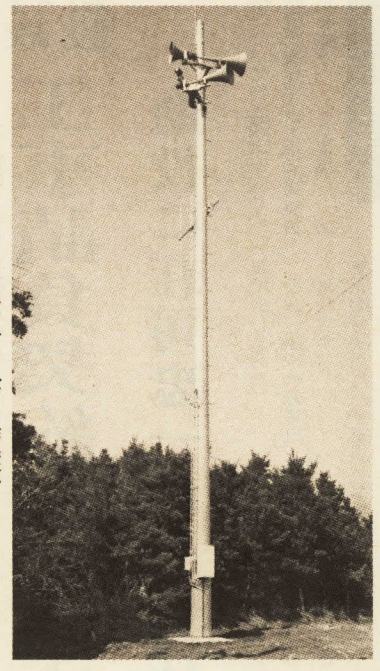

設置するのと同型の子局(防災無線塔)

子局(防災無線塔)・市内二百三か所に設置予定

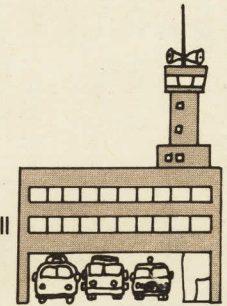
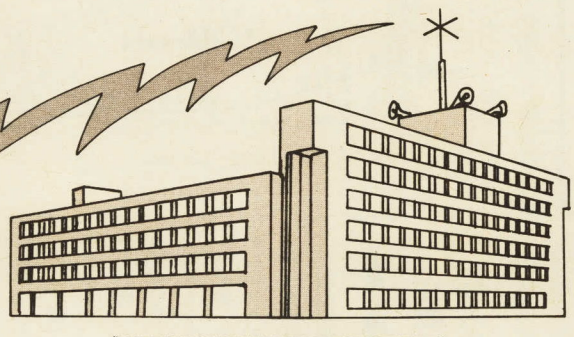

電話回線

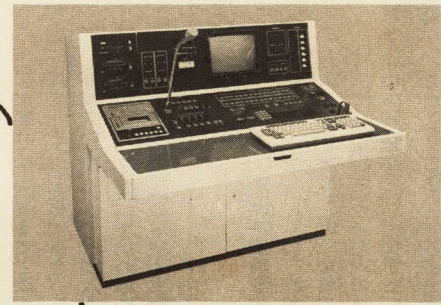
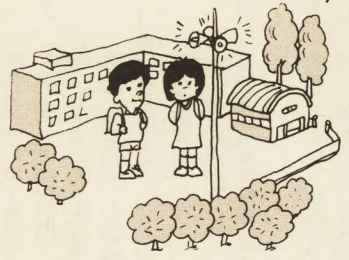

設置するのと同型の親局

災害時は正確な情報を

地震・津波・台風・洪水・ををはじめ電話(有線)の不通、大火・地崩れ……災害は予告などが予想されず、突然私たちの暮らしを襲います。そして、広い範囲にわたって被害をもたらす、電気やガス、交通機関のマヒについて、しばしば指摘されるのが、「情報の混乱・途絶



が被害を一層大きくしてしまつたのではないかと、という反省です。

大きな災害に直面した場合、人々の恐怖心と不安はいやが上にも高まりますので、的確な情報や連絡がない場合、パニック状態に陥り、被害を一層拡大してしまいます。

それだけに万が一災害が発生したときには、その情報を素早く正確に、市民のみなさんに知らせる必要があります。

また、平常時には、行政上最小限必要なものを選び、各種防災訓練実施の周知、各種の選挙広報、光化学スモッグ注意報などにも使用することができます。

なお、防災行政無線の詳しい運用方法については、現在検討中ですので、決定しましたらお知らせします。

防災行政無線のしくみ

防災行政無線施設には、無(鋼管柱)に取り付けられた無線により情報を送り出す親局(市役所庁舎内)と、親局からの情報を電波によって受信して、これを拡声装置(トランペットスピーカー)によって放送する子局(市内二百三か所に設置予定)とがあり、この防災行政無線は、情報伝達網が確保でき、適切な対応策をとることができ、この防災行政無線施設が全市域に設置されると、情報伝達網が充実し、特に災害防止など非常時の対応に大いに役立つこととなります。

なお、この防災行政無線の設置について、みなさんご理解とご協力をお願いします。

地震に関するアンケート

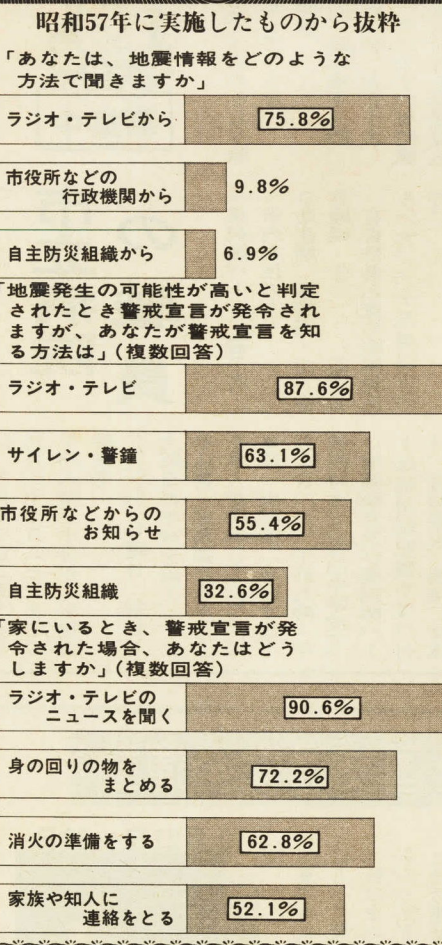

今年度は十月ころから工事を開始し、今年度百七局、来年度九十六局の子局をそれぞれ設置します。そして、今年度設置分は来年五月ごろからの開局を予定し、全市域での開局は六十二年二月ごろの予定で進めていきます。

この防災行政無線施設が全市域に設置されると、情報伝達網が充実し、特に災害防止など非常時の対応に大いに役立つこととなります。

なお、この防災行政無線の設置について、みなさんご理解とご協力をお願いします。

市議会8月臨時会

防災行政 無線新設 工事請負契約など議決

助役に莊司忠一氏を再任

市議会八月臨時会は、八月六日に開会し、会期を一日と定めた後、工事請負契約の締結の推薦についてを審議し、同日閉会しました。

○小田原市防災行政無線(固定系)新設工事
○小田原市立富水小学校校舍等改築第三期工事
○小田原市堀ヶ窪埋立処分場

造成工事
○昭和五十九年度下水道第二工区工事(下新田内)
○昭和五十九年度下水道第三工区工事(酒匂二丁目内)
同意されたもの
○助役の選任について
莊司忠一氏を再任

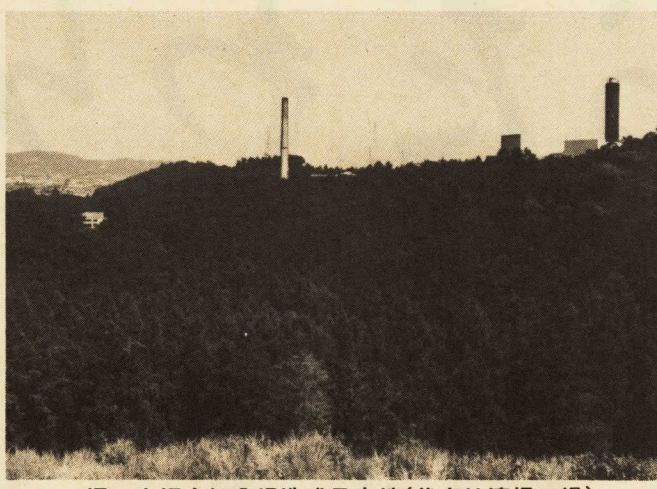

堀ヶ窪埋立処分場造成予定地(後方は清掃工場)

国道一号線の修繕工事

工事期間60年1月まで

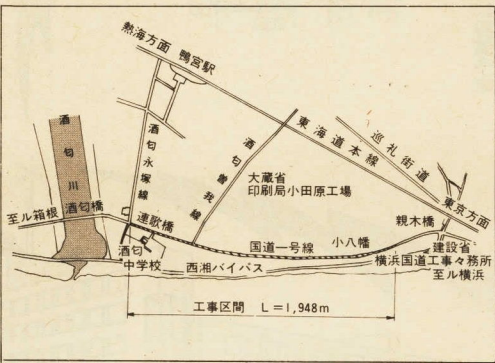

建設省では、市内小八幡二丁目一七地先から酒匂二丁目一三二一地先(連歌橋)までの国道一号線の車道及び歩道部の修繕工事を行うことになりました。工事中は、かたご不便ご迷惑をおかけいたしますが、みなさんのご協力をお願いします。

歩道部の修繕工事を行うことになりました。工事中は、かたご不便ご迷惑をおかけいたしますが、みなさんのご協力をお願いします。

市の職員を募集

申込みは9月12日から

市では、次のとおり職員を募集しますのでご希望の方は、お申し込みください。
職種、採用予定人員及び受験資格
○一般事務 八人程度
来年三月に大学、短期大学、高等学校を卒業見込みの方(大学院、専修学校、各種学校を除く。)
○保母、幼稚園教諭 四人程度
来年三月に大学、短期大学、専修学校の専門課程を卒業見込みの方
○栄養士 一人
来年三月に大学、短期大学、専修学校の専門課程を卒業見込みの方
○土木・建築技術 若干名
来年三月に大学、短期大学、専修学校の専門課程を卒業見込みの方
申込みは9月12日(水)～九月二十二日(土)
小田原市役所職員課人事係(三階)
提出書類
○申込書(職員課、市役所総合案内、各支所・連絡所及び消防本部にあります。)
○写真 ため五・五、よこ四・五、(申込書に貼付)係③1241

35歳は国民年金加入の赤信号

国民年金制度は、昭和三十六年四月に開始されました。二十三年後の今日、市内でも約三万六千人が加入し、一万人が老後の備えはこれから

ムダをなくし物を大切にしよう

不用品即売会

9月30日(日)・中央連絡所

贈答用品としてよく使われるタオル、シャツなどがタンスの中で眠っていませんか。そこで、小田原市消費者の会では「ムダをなくし、物を大切にしよう」という趣旨の下に、不用品即売会を次のとおり開催することになりました。みなさんの出品をお待ちしています。また、出品されない方も是非お出掛けください。
日時 九月三十日(日) 午前十時～午後二時 売り切れ次第、終了します。
会場 水の公園内、市役所中央連絡所二階
即売品目 日用品雑貨、食器、陶器、手作り品(手芸、ネクタイなど)、衣料品新



市立病院の職員

市立病院では次のとおり職員を募集しています。
募集職種
○薬剤師、臨床検査技師、診療放射線技師 各若干名
来年三月に大学の専門課程又は養成所等を卒業見込みの方で、免許取得見込みの方。
○申込方法
○薬剤師、臨床検査技師、診療放射線技師の申込受付
二年以降に生まれた方。
○申込方法
○薬剤師、臨床検査技師、診療放射線技師の申込受付
二年以降に生まれた方。
○納期限 9月29日(土)
○負担金は、納期内に納めましょう。

下水道事業 受益者負担金

第2期分

あなたは大丈夫ですか。三十五歳になったら、もう一度役所社会課年金係③186に電話してください。あなたの年金権を確かめて7・8へお尋ねください。

秋の全国交通安全運動

9月21日～30日



夏の疲れの出る秋は、ドライバーにとって要注意です。秋はまた行楽のシーズンです。家族そろってドライブする機会も多く、特に過労運転は気を付けましょう。家庭、学校、職場、地域における交通安全実践活動と交通マナーの向上。歩行者、自転車利用者、特に子どもと高齢者の交通事故防止。若年運転者、特に二輪車運転者の交通事故防止。

小田原競輪開催に伴う周辺道路 総合交通規制日

Table with dates for traffic restrictions: 9月 22日(土), 23日(日), 24日(月); 10月 12日(金), 13日(土), 14日(日)

なくそう放置自転車

私たちの駅前広場は、いつも美しく放置自転車のないモデルとなろう。



▲整理前 鴨宮駅南口広場 ▲整理後

下水道の役割・しくみを知ろう

9月10日は全国下水道促進デー

みなさんの居住環境をより良くするために何が必要かというのを調査してみますと、道路や公園などとともに下水道に対する要望が全国的に高く、特に比較的整備が遅れている中小都市で年を追って高くなってきています。

この傾向は本市においても同様であり、日常生活のみなさんが、下水道の整備を最も強く望んでいられるの

ではないでしょうか。下水道の役割は、環境は悪化しませんが、下水道を整備することにより、汚水はすみやかに排除され、周辺環境は向上します。

溜まってしまおうと蚊やハエの発生源となり、環境は悪化しますが、下水道を整備することにより、汚水はすみやかに排除され、周辺環境は向上します。

下水道の大きな役割として、まず生活環境の改善があげられます。

具体的には、次の三つに分けられます。

①周辺環境の改善
みなさんの家庭や工場から流れ出る汚水が住宅の周辺にまみれ、悪臭にも悩まされま

① 沈砂池
大きなごみ、砂、木切れなどをここで取り除きます。

② 最初沈殿池
沈砂池を通った水は、この水槽に入れて、ゆつくり流します。すると小さなごみやどろが沈みます。これで水はかなりきれいになります。

③ エアレーションタンク
さらに水をきれいにするためにこの水槽の底から空気をふきこみます。すると、水の中にある微生物の働きが活発になって、汚れたものを盛んにたぐり、それが集って綿のようなかたまりになり、底に沈みやすくなります。

④ 最終沈殿池
エアレーションタンクから送られた水を、この水槽に入れてゆつくり流すと、かたまりが底に沈み、水はすっきりきれいになります。

⑤ 塩素混和池
きれいになった水は消毒し、病原菌を殺して、海や川に流します。

② 便所の水洗化
水洗便所は、文化のパロメーターといわれ、健康的で快適な生活をするための重要な要素です。

くみ取り便所は、非衛生的であり、悪臭にも悩まされま

③ 浸水の防除
汚水の処理とともに、雨水を排除して浸水を防ぐことも下水道の役割の一つです。

本市の場合は分立式といっ

て、道路や建物の屋根などに降る雨水は、汚水とは別に水路に集められ、そのまま川や海に放流されます。

下水道の大きな役割として、次に河川や海などといった公共用水域の水質保全があげられます。

汚水が未処理のまま河川などに流されると、水質の汚濁が進んでしまいます。

残念なことに本市でも下水道がまだ整備されていない地域の中小河川は、ほんの少しづつですが水質は悪くなつて

育てる必要があります。

都市の人が、「ふるさと」として誇りを持ち、毎日の生活を安全に楽しく豊かに送ることが出来る「緑あふれる都市」これが、現在求められている都市像です。

私たち人類は、森や草原などのみどり豊かな自然の中で、数百年以上もわたって徐々に進化してきました。その結果、人間の目は、植物の葉が反射するみどり色の光によって、養われてきたため、人間はみどりに対して「安らぎ」を覚えるようになったのであろうといわれています。

緑豊かな都市をつくるためには、都市の緑がもたらす効果について、住民一人ひとりが理解し、積極的に緑を守り

育てる必要があります。

それは、都市の緑の持つ数ある働きの中から主なものがあふれる都市に求められています。

一 気象の緩和として
アスファルトやコンクリートに覆われた都市の中では、温度・湿度などの気象も悪化してしまいますが、緑は、木陰をつくり強い日差しを遮って、それだけでなく、強い風や砂ぼこりを防いだり、気温を和らげ適度な湿度を保ったりしてくれま

二 大気浄化として
緑は、二酸化炭素を吸収し、生物の生存に必要な酸素を放出するという大切な働きをしていますが、このほかにばいじ

るよう設計されていますが、道の整備が進んでいる山王川などは、徐々にきれいな状態に近づいてきています。本市では南町にポンプ場があります。

このことから明らかによろしく、下水道は水質汚濁を防止し、良好な自然環境を保つうえで重要な役割を果たしています。

本市では、市単独の処理場として寿町末処理場が昭和四十一年から、また酒匂川流域下水道の左岸処理場が昭和五十七年から毎日休むことなく運転を続け、いずれも標準活性汚泥法という方法で汚水を処理しています。

この方法は、沈殿と微生物の力を借りて、汚水をきれいにするものですが、そのしくみは図のとおりです。

こうしてきれいになった水は、消毒され川や海に放流されます。

次回は下水道の建設や維持管理などについて掲載したいと思います。

都市の緑の働きを

育てる必要があります。

それは、都市の緑の持つ数ある働きの中から主なものがあふれる都市に求められています。

一 気象の緩和として
アスファルトやコンクリートに覆われた都市の中では、温度・湿度などの気象も悪化してしまいますが、緑は、木陰をつくり強い日差しを遮って、それだけでなく、強い風や砂ぼこりを防いだり、気温を和らげ適度な湿度を保ったりしてくれま

二 大気浄化として
緑は、二酸化炭素を吸収し、生物の生存に必要な酸素を放出するという大切な働きをしていますが、このほかにばいじ

るよう設計されていますが、道の整備が進んでいる山王川などは、徐々にきれいな状態に近づいてきています。本市では南町にポンプ場があります。

このことから明らかによろしく、下水道は水質汚濁を防止し、良好な自然環境を保つうえで重要な役割を果たしています。

本市では、市単独の処理場として寿町末処理場が昭和四十一年から、また酒匂川流域下水道の左岸処理場が昭和五十七年から毎日休むことなく運転を続け、いずれも標準活性汚泥法という方法で汚水を処理しています。

この方法は、沈殿と微生物の力を借りて、汚水をきれいにするものですが、そのしくみは図のとおりです。

こうしてきれいになった水は、消毒され川や海に放流されます。

次回は下水道の建設や維持管理などについて掲載したいと思います。

育てる必要があります。

それは、都市の緑の持つ数ある働きの中から主なものがあふれる都市に求められています。

一 気象の緩和として
アスファルトやコンクリートに覆われた都市の中では、温度・湿度などの気象も悪化してしまいますが、緑は、木陰をつくり強い日差しを遮って、それだけでなく、強い風や砂ぼこりを防いだり、気温を和らげ適度な湿度を保ったりしてくれま

二 大気浄化として
緑は、二酸化炭素を吸収し、生物の生存に必要な酸素を放出するという大切な働きをしていますが、このほかにばいじ

るよう設計されていますが、道の整備が進んでいる山王川などは、徐々にきれいな状態に近づいてきています。本市では南町にポンプ場があります。

このことから明らかによろしく、下水道は水質汚濁を防止し、良好な自然環境を保つうえで重要な役割を果たしています。

本市では、市単独の処理場として寿町末処理場が昭和四十一年から、また酒匂川流域下水道の左岸処理場が昭和五十七年から毎日休むことなく運転を続け、いずれも標準活性汚泥法という方法で汚水を処理しています。

この方法は、沈殿と微生物の力を借りて、汚水をきれいにするものですが、そのしくみは図のとおりです。

こうしてきれいになった水は、消毒され川や海に放流されます。

次回は下水道の建設や維持管理などについて掲載したいと思います。

育てる必要があります。

それは、都市の緑の持つ数ある働きの中から主なものがあふれる都市に求められています。

一 気象の緩和として
アスファルトやコンクリートに覆われた都市の中では、温度・湿度などの気象も悪化してしまいますが、緑は、木陰をつくり強い日差しを遮って、それだけでなく、強い風や砂ぼこりを防いだり、気温を和らげ適度な湿度を保ったりしてくれま

二 大気浄化として
緑は、二酸化炭素を吸収し、生物の生存に必要な酸素を放出するという大切な働きをしていますが、このほかにばいじ

るよう設計されていますが、道の整備が進んでいる山王川などは、徐々にきれいな状態に近づいてきています。本市では南町にポンプ場があります。

このことから明らかによろしく、下水道は水質汚濁を防止し、良好な自然環境を保つうえで重要な役割を果たしています。

本市では、市単独の処理場として寿町末処理場が昭和四十一年から、また酒匂川流域下水道の左岸処理場が昭和五十七年から毎日休むことなく運転を続け、いずれも標準活性汚泥法という方法で汚水を処理しています。

この方法は、沈殿と微生物の力を借りて、汚水をきれいにするものですが、そのしくみは図のとおりです。

こうしてきれいになった水は、消毒され川や海に放流されます。

次回は下水道の建設や維持管理などについて掲載したいと思います。

育てる必要があります。

それは、都市の緑の持つ数ある働きの中から主なものがあふれる都市に求められています。

一 気象の緩和として
アスファルトやコンクリートに覆われた都市の中では、温度・湿度などの気象も悪化してしまいますが、緑は、木陰をつくり強い日差しを遮って、それだけでなく、強い風や砂ぼこりを防いだり、気温を和らげ適度な湿度を保ったりしてくれま

二 大気浄化として
緑は、二酸化炭素を吸収し、生物の生存に必要な酸素を放出するという大切な働きをしていますが、このほかにばいじ

るよう設計されていますが、道の整備が進んでいる山王川などは、徐々にきれいな状態に近づいてきています。本市では南町にポンプ場があります。

このことから明らかによろしく、下水道は水質汚濁を防止し、良好な自然環境を保つうえで重要な役割を果たしています。

本市では、市単独の処理場として寿町末処理場が昭和四十一年から、また酒匂川流域下水道の左岸処理場が昭和五十七年から毎日休むことなく運転を続け、いずれも標準活性汚泥法という方法で汚水を処理しています。

この方法は、沈殿と微生物の力を借りて、汚水をきれいにするものですが、そのしくみは図のとおりです。

こうしてきれいになった水は、消毒され川や海に放流されます。

次回は下水道の建設や維持管理などについて掲載したいと思います。

育てる必要があります。

それは、都市の緑の持つ数ある働きの中から主なものがあふれる都市に求められています。

一 気象の緩和として
アスファルトやコンクリートに覆われた都市の中では、温度・湿度などの気象も悪化してしまいますが、緑は、木陰をつくり強い日差しを遮って、それだけでなく、強い風や砂ぼこりを防いだり、気温を和らげ適度な湿度を保ったりしてくれま

二 大気浄化として
緑は、二酸化炭素を吸収し、生物の生存に必要な酸素を放出するという大切な働きをしていますが、このほかにばいじ

るよう設計されていますが、道の整備が進んでいる山王川などは、徐々にきれいな状態に近づいてきています。本市では南町にポンプ場があります。

このことから明らかによろしく、下水道は水質汚濁を防止し、良好な自然環境を保つうえで重要な役割を果たしています。

本市では、市単独の処理場として寿町末処理場が昭和四十一年から、また酒匂川流域下水道の左岸処理場が昭和五十七年から毎日休むことなく運転を続け、いずれも標準活性汚泥法という方法で汚水を処理しています。

この方法は、沈殿と微生物の力を借りて、汚水をきれいにするものですが、そのしくみは図のとおりです。

こうしてきれいになった水は、消毒され川や海に放流されます。

次回は下水道の建設や維持管理などについて掲載したいと思います。

育てる必要があります。

それは、都市の緑の持つ数ある働きの中から主なものがあふれる都市に求められています。

一 気象の緩和として
アスファルトやコンクリートに覆われた都市の中では、温度・湿度などの気象も悪化してしまいますが、緑は、木陰をつくり強い日差しを遮って、それだけでなく、強い風や砂ぼこりを防いだり、気温を和らげ適度な湿度を保ったりしてくれま

二 大気浄化として
緑は、二酸化炭素を吸収し、生物の生存に必要な酸素を放出するという大切な働きをしていますが、このほかにばいじ

るよう設計されていますが、道の整備が進んでいる山王川などは、徐々にきれいな状態に近づいてきています。本市では南町にポンプ場があります。

このことから明らかによろしく、下水道は水質汚濁を防止し、良好な自然環境を保つうえで重要な役割を果たしています。

本市では、市単独の処理場として寿町末処理場が昭和四十一年から、また酒匂川流域下水道の左岸処理場が昭和五十七年から毎日休むことなく運転を続け、いずれも標準活性汚泥法という方法で汚水を処理しています。

この方法は、沈殿と微生物の力を借りて、汚水をきれいにするものですが、そのしくみは図のとおりです。

こうしてきれいになった水は、消毒され川や海に放流されます。

次回は下水道の建設や維持管理などについて掲載したいと思います。

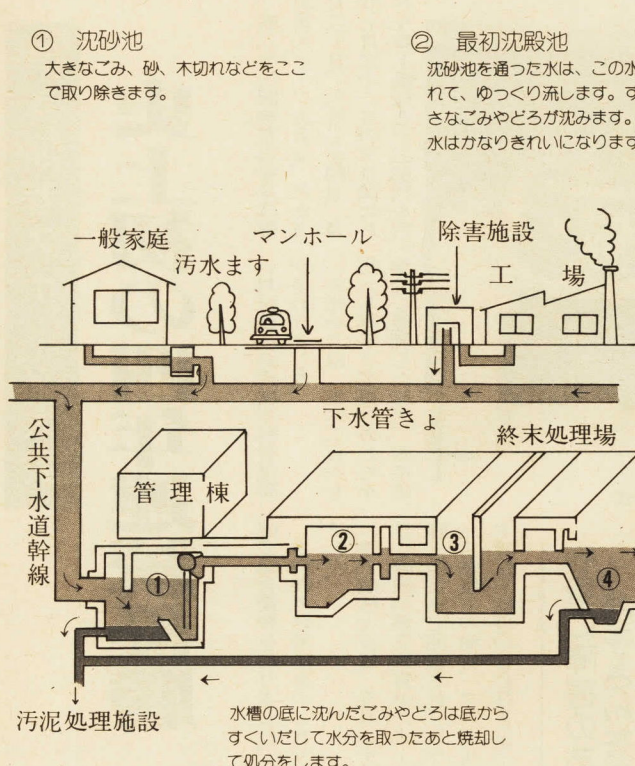

下水道のしくみ

動物愛護週間

動物愛護週間は九月二十日から始まり、九月二十三日の秋分の日、市民のみなさんへ動物に対する愛護と理解を深めていただくため、動物フェスティバル神奈川、84が、本市で

時間	行事名	会場
10:30~	身近な、は虫類について講演会 講師リチャード・C・ゴリス先生	小田原 スポーツ会館
13:30	動物愛護功労者の表彰 長寿犬(15歳以上・18歳以上の犬)の表彰 (13歳以上の牛・羊その他)	小田原
	映画会「三匹狼野を行く」	
10:00	犬のしつけと訓練 家族犬と警察犬	市庁舎の跡地
	動物相談コーナー	小田原城址公園
16:00	動物ふれあい広場 ミニ動物とあそぼう いろいろな犬がいるよ	市庁舎の跡地
	動物のパネル展 犬がいろいろ	市庁舎の跡地
	体重あてクイズ ライオンとねずみ	市庁舎の跡地
	小、中、小学生の 図画ポスター展覧会 (9/23・24)	市庁舎の跡地

別表のとおり開催されます。このフェスティバルは、みなさんが、動物と一緒に楽しい一日を過ごしていただくため、いろいろの催しものを用意しましたので、お誘い合わせの上ぜひお出掛けください。

◆問い合わせ
整備課 ☎1471又は、小田原保健所環境衛生課 ☎3135内線 ☎1

犬の登録と狂犬病予防注射

昭和五十九年度秋季の狂犬病予防注射と未登録犬の登録を次のとおり実施します。本年度未登録の犬は四干すので最寄りの場所を受け付けてください。

◆対象 生後九十一日以上上の犬

◆料金 犬の体を清潔にして、犬を押さえることのできる方が連れてきてください。

○雨天の場合は土曜日に延期して受け付けてください。

○犬の手帳を必ず持参してください。

○初めて登録される方には、135内線 ☎2 または、市役所環境整備課 ☎1471へお問い合わせください。

○詳しいことは保健所又は市役所環境整備課へ。

月日	時間	会場
10月8日(月)	9:30~11:30 13:30~14:00 14:10~14:40	国府津菅原神社 府川公民館 久所公民館
10月9日(火)	9:30~11:30 13:30~14:00 14:10~14:50	矢作春光院観音堂 浜町味香町観音堂 浜町北条稲荷
10月11日(木)	9:30~10:20 10:30~11:30 13:30~15:00	久野宮本公民館 多古公民館 豊川支所
10月12日(金)	9:30~11:30 13:30~13:50 14:10~14:30 14:40~15:00	千代公民館 江之浦公民館 米神神社 片浦農協石橋支所
10月15日(月)	9:30~11:30 13:30~15:00	蓮正寺公民館 井細田八幡神社
10月16日(火)	9:30~11:30 13:30~14:00 14:20~14:50	酒匂神社 久野区公民館 入生田長興山入口
10月17日(水)	9:30~10:30 10:40~11:30 13:30~15:00	前羽福祉館 市営国府津プール前 曾我支所
10月18日(木)	9:30~11:30 13:30~14:00 14:10~15:00	下府中新田公民館 小竹青年会場 橋団地公民館
10月19日(金)	9:30~11:30 13:30~14:20 14:30~15:00	市役所富水連絡所 桑原公民館 西大友公民館
10月22日(月)	9:30~10:30 13:30~15:00	穴部公民館 北ノ窪公民館 栢山善栄寺西広場
10月23日(火)	9:30~10:20 10:30~11:30 13:30~14:30	荻窪公民館 水の公園 堀之内公民館
10月24日(水)	9:30~10:20 10:30~11:30 13:30~14:30	寺町公民館 社会福祉センター 寿町本光寺
10月25日(木)	9:30~10:30 10:40~11:30 13:30~15:00	小八幡神社 田島津島神社 西栢山公民館
10月26日(金)	9:30~10:10 10:30~11:30 13:30~14:10 14:20~15:00	栄町緑公民館 東町弘経寺 大窪農協(風祭) 早川河原公園
10月29日(月)	9:30~11:30 13:30~15:00	曾比公民館 酒匂支所
10月30日(火)	9:30~10:20 10:30~11:30 13:30~15:00	久野坂下公民館 久野区公民館 下曾我支所
10月31日(水)	9:30~10:30 10:40~11:30 13:30~14:30	板橋児童公園 早川観音堂前 飯泉公民館
11月1日(木)	9:30~10:30 10:40~11:30 13:30~15:00	下中老人憩の所 橋支所 中町熊野神社
11月2日(金)	9:30~10:30 10:50~11:30 13:30~15:00	富水西北公民館 中曾根公民館 市農協本店前
11月5日(月)	9:30~9:50 10:00~10:30 10:50~11:00 13:30~15:00	諏訪原公民館 和留沢小学校跡地 小田原保健

※今回からハガキによる通知はしませんのでご注意ください。

県身障者スポーツ大会

史上初の四年連続優勝

第二十三回神奈川県身体障... 選手スポーツ大会は、去る五月二十日、六月二十四日、及び七月二十二日の三日間にわたり陸上競技など三部門を行

い対抗競技の成績で総合優勝が争われました。本市からは、延べ二百人を越える選手と応援の方たちが参加し健闘した結果、四年連

本市では十八種目に参加、十五種目で三位以内に入賞し、そのうち九種目で一位を獲得優勝しました。

必ず受けましょう 就学時健康診断 11月中に実施

昭和六十年度小学校入学予定者(五十三年度四月二日から五十四年度四月一日生まで)に

第34回 小田原地方児童生徒 小田原市児童生徒 創意工夫展 科学展覧会

心身に障害のある お子さんをお持ちの方 就学相談はお早めに

来年度、小学校に入学するお子さん(昭和五十三年四月二日から、五十四年四月一日までに生まれた方)のある家庭

ご相談ください。お電話先 市教育委員会学校保健課係 ☎1684



4連勝の成果を市長に報告

各地区で敬老の行事 長寿者にはお祝いの金品も

お年寄りへの敬愛の思想を普及高揚し、その福祉を増進するため、今年も九月十五日

から二十一日までの「老人福祉週間」を中心に、全国各地でいろいろな敬老行事が計画されています。

本市でもこの期間中、自治会、民生委員協議会、社会福祉協議会、婦人団体等の協力

今市市子ども会と交歓会

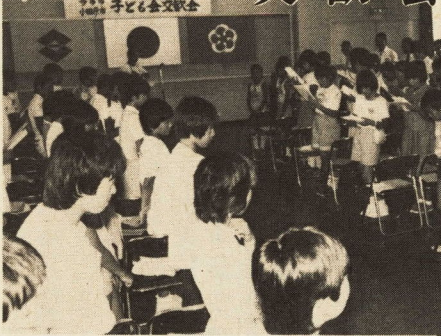

2回目の今年は小田原で行われました

姉妹都市今市市との子ども会交歓会が七月三十日と三十日に小田原市で行われました。

社会福祉センター 趣味講座作品展 日曜・祝日特別開館

地震に対する 我が家の心得

犬は正しく飼おう

第107回市民劇場 森山良子コンサート



子ども会ソフトボール大会で優勝した本町学区のみなさん

スポーツ

酒匂地区が連勝

第36回市民総合体育大会が七月二十二日、二十九日、八月五日の三日間にわたり、市内二十五地区から四千六百人の選手が参加して、地区対抗で十四種目の競技が行われました。各競技とも白熱した好ゲームが展開されましたが酒匂チームが昨年引き続き通算二十三回目の総合優勝を飾りました。総合成績と各競技の優勝チームは、次のとおりです。

- ◆総合成績
 - 優勝 酒匂二七四・五五
 - ②桜井二〇〇点、③上府中二五九・五五点、④足柄、⑤富水
 - ⑥東富水、⑦二川、⑧声子、⑨下府中、⑩豊川、⑪国府津
 - ⑫久野、⑬山王網一色、⑭前羽、⑮下曾我、⑯大窪、⑰早川、⑱橋北、⑲万年、⑳十字
 - ㉑新玉、㉒曾我、㉓片浦、㉔幸、㉕緑
- ◆競技別優勝
 - 陸上競技Ⅱ桜井、水泳Ⅱ上府中、サッカーⅡ桜井、バスケットボールⅡ早川、軟式野球Ⅱ酒匂、バレーボールⅡ橋北、卓球Ⅱ下府中、

本町学区五度目の優勝

子ども会ソフトボール大会

市教育委員会と子ども会連絡協議会共催による第二十九回子ども会ソフトボール大会が七月十五日、豊川小学校で二十五学区チームが参加して行われました。

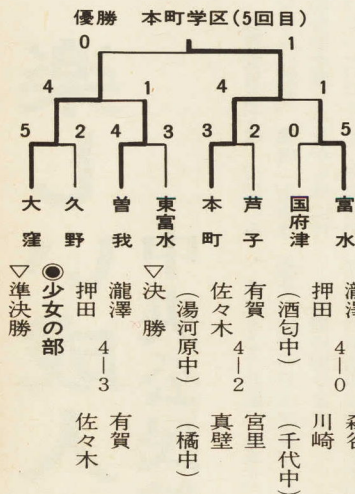

本町学区の対戦となり、接続の末、本町学区が1対0で勝利しました。本町学区は四年ぶりに五度目の優勝を飾りました。

▽準決勝
龍澤 4-0 森谷
押田 4-0 川崎
(酒匂中) (千代中)

▽決勝
有賀 4-2 宮里
佐々木 4-1 真壁
(湯河原中) (橋中)

▽準決勝
押田 4-3 有賀
龍澤 4-1 佐々木

▽準決勝
押田 4-3 佐々木

10月10日 体育施設を無料開放

市教育委員会は、日ごろスポーツをする機会の少ない市民のみなさんに、秋の一日を思い切り運動していただくため、十月十日の体育の日に、城山競技場、城山庭球場、城山スポーツ・レクリエーション広場を無料で開放します。

また、当日はスポーツ会館も無料で開放されますので、多数ご利用されますようご案内します。

◎城山上競技場
特に測定等は行いませんが、みなさん思い思いに利用してください。

◎注意
利用に際しては、競技場に掲示してある注意事項を必ず守ってください。

なお、競技場内では専用シューズを必ず着用してください。

◎城内スポーツ・レクリエーション広場
雨天の場合は、中止します。

◎城内スポーツ・レクリエーション広場
特に講習等は行いません。また専用シューズは、直接会場へお持ちください。

広がる友好の輪 今市市スポーツ少年団交歓会

第四回目を迎えた姉妹都市今市市とのスポーツ少年団交歓会が去る7月25、26日に酒匂川スポーツ広場を主会場として行なわれました。今年も

前年と同じく野球とサッカーの交歓試合が行われ、市内スポーツ少年団から選ばれた50人の団員が強豪の今市市スポーツ少年団選抜チームを相手に大健闘しました。真夏の太陽の下日頃の練習の成果を競い合った団員たちは、スポーツを通して友好の輪を

と午後一時の二回行います。

◎注意
参加者はテニス用ラケットを持参し、運動のできる服装で直接庭球場においでください。なおコートにはテニスシューズ以外の靴は着用できません。

◎小田原スポーツ会館
卓球台十二台、バドミントン二面、トレーニング室が利用できます。

◎時間
午前九時から午後五時まで。

◎注意
卓球ラケットとボール及びバドミントンラケットとシャトルは、参加者でお持ちください。トレーニング室は、小学生の使用を禁止します。

西湘地区少年少女(中学)軟式庭球選手権大会

昭和五十九年度西湘地区少年少女(中学)軟式庭球選手権大会は、少年百十五組、少女六十組合わせて二百七十五組、五百五十名の選手が参加して、八月十一日及び十二日の両日小田原城山庭球場で開催されました。優勝は、少年組で酒匂中の龍澤、押田組が、少女組では千代中の浅野瀬戸組が春の大会に続いてそれぞれ優勝しました。

▽決勝
浅野 4-2 高橋
瀬戸 4-2 深沢
伊関 (湯河原中) 尾崎
内田 4-2 石井
(酒匂中) (山北中)

▽決勝
浅野 4-1 伊関
瀬戸 4-1 内田

硬式テニス講習会

日時 九月二十四日(月) 午前九時～午後四時

◎場所 城山庭球場

◎主催 小田原テニス協会

◎対象 一般市民50人(初級、中級者)

◎指導 加茂公成・長崎正雄プロコーチ及びテニス協会員

◎参加料 五百円(傷害保険料を含む)

家庭婦人巡回スポーツ教室

市教育委員会では日頃運動の機会に恵まれない家庭婦人を対象に巡回スポーツ教室を開催します。初心者を対象にした教室ですので、みなさん奮って参加しましょう。

◎種目 卓球

◎対象 家庭婦人

◎日程・会場
○城山中学校体育館会場
十月十九日(金)二十一日(土) 十一月六日(火)十三日(火) 時間はいずれも午後七時から九時まで。
○白山中学校体育館会場
十月二十三日(火)三十日(火) 十一月二日(金)九日(金) 時間はいずれも午後七時から九時まで。

第三回小田原市インディアアカ大会

小田原市体育指導員協議会では次のとおり第三回小田原市インディアアカ大会を開催します。

◎申込み先 千代小田原市中里四三七の三 神保貞夫

◎日時 九月二十三日(日) 午前九時開始

◎場所 県立西湘地区体育センター

◎参加資格 男子四十歳以上、女子三十五歳以上

◎申込み方法 往復ハガキで九月十七日までに申込みと定員超過の際は抽選とする。

◎申込み先 千代小田原市中里四三七の三 神保貞夫

中学校対抗陸上競技大会

第三十七回中学校対抗陸上競技大会が九月九日(日)城山陸上競技場で開催されます。この大会は例年好記録が続出していますが、今年も若さあふれる熱戦が期待されますのでみなさんのご声援をお願いします。

◎町運動広場
町運動広場を利用し、九月一日より開放します。面積は一八〇〇平方メートル、少年サッカーの練習等にご利用ください。申込方法などは他の体育施設と同様ですが詳しいことは体育課、☎17331へお問い合わせください。

市民スポーツ・レクリエーションの集い

行事名	内容	日時	会場	対象	人員	会費	申込先	主催
ジョギングを楽しまう	走ることによって健康な体と明るい家庭を築く	毎日 曜日 午前8時	市役所跡地	一般市民	制限なし	無料	会場に時間までに集合	小田原走ろう会
民謡の集い	民謡を初歩から指導し、参加者相互の親睦を図る	9月9日(日) 23日(日) 午後7～9時	小田原スポーツ会館	一般市民	制限なし	300円	当日会場に時間までに集合 木内康郎宅 22-2743	小田原市民謡協会
秦野養生湖ハイキング	歩くことによって体力づくりを図り健康的な社会生活を送る	9月16日(日) 午前8時	小田原駅東口集合	一般市民	制限なし	実費、弁当、水筒持参	当日集合場所に時間までに集合 武井治雄宅 22-8506	小田原市歩け歩きの会
レクリエーションの集い	レクリエーションゲーム・ダンス・体操を通じてストレスの解消とシェイプアップを図る	9月19日(水) 午後7～9時	小田原スポーツ会館	一般市民	制限なし	無料	当日会場に時間までに集合 星野時男宅 22-9504	小田原レクリエーションクラブ

参加者募集 市民ハイキング

今回は、足柄平野を一望できる「曾我山」へのハイキングを行います。

◎主催 小田原市体育指導員協議会

◎日時 十月十四日(日) 午前九時三十分

◎申し込み 市教育委員会へお問い合わせ

◎問い合わせ 市教育委員会 ☎1733

参加者募集 市民ハイキング

今回は、足柄平野を一望できる「曾我山」へのハイキングを行います。

◎主催 小田原市体育指導員協議会

◎日時 十月十四日(日) 午前九時三十分

◎申し込み 市教育委員会へお問い合わせ

◎問い合わせ 市教育委員会 ☎1733

スポーツ少年団交歓会

小田原市スポーツ少年団本部主催によるスポーツ交歓会が開催されます。この大会は市内三十八団、二千人のスポーツ少年団員たちが指導者、保護者のみなさんと一っしょいになって親睦を深め、青少年の健全育成を図ることを目的として行なわれます。

◎日時 九月十六日(日) 午前九時開会(雨天のときは九月二十三日(日))

◎場所 城山陸上競技場

◎問い合わせ 市教育委員会 ☎1733

参加者募集 市民ハイキング

今回は、足柄平野を一望できる「曾我山」へのハイキングを行います。

◎主催 小田原市体育指導員協議会

◎日時 十月十四日(日) 午前九時三十分

◎申し込み 市教育委員会へお問い合わせ

◎問い合わせ 市教育委員会 ☎1733

参加者募集 市民ハイキング

今回は、足柄平野を一望できる「曾我山」へのハイキングを行います。

◎主催 小田原市体育指導員協議会

◎日時 十月十四日(日) 午前九時三十分

◎申し込み 市教育委員会へお問い合わせ

◎問い合わせ 市教育委員会 ☎1733

接申し込んでください。是非ご参加ください。

◎問い合わせ 市教育委員会 ☎1733

◎申込み先 千代小田原市中里四三七の三 神保貞夫

化財発掘調査のため使用できませんでしたが、調査が終了しましたので九月一日より一般に開放します。

◎注意
参加者はテニス用ラケットを持参し、運動のできる服装で直接庭球場においでください。なおコートにはテニスシューズ以外の靴は着用できません。

◎小田原スポーツ会館
卓球台十二台、バドミントン二面、トレーニング室が利用できます。

◎時間
午前九時から午後五時まで。

◎注意
卓球ラケットとボール及びバドミントンラケットとシャトルは、参加者でお持ちください。トレーニング室は、小学生の使用を禁止します。

接申し込んでください。是非ご参加ください。

◎問い合わせ 市教育委員会 ☎1733

◎申込み先 千代小田原市中里四三七の三 神保貞夫

接申し込んでください。是非ご参加ください。

◎問い合わせ 市教育委員会 ☎1733

◎申込み先 千代小田原市中里四三七の三 神保貞夫

接申し込んでください。是非ご参加ください。

◎問い合わせ 市教育委員会 ☎1733

◎申込み先 千代小田原市中里四三七の三 神保貞夫

《中央公民館成人学校日程表》

Table with columns: 科目 (Subject), 日程 (Schedule), 回数 (Sessions), 定員 (Capacity), 講師 (Instructor), 受講料 (Tuition), 教材費 (Material Fee). Includes subjects like '手結びの着付け', '茶道(煎茶)のたのしみ', '手話の初歩', etc.

(時間区分) 午前=10:00-12:00 夜間=18:30-20:30 日曜=9:30-12:00

《国府津公民館成人学校日程表》

Table with columns: 科目 (Subject), 日程 (Schedule), 回数 (Sessions), 定員 (Capacity), 講師 (Instructor), 受講料 (Tuition), 教材費 (Material Fee). Includes subjects like '着付け', '日本刺しゅう', 'ペン習字', etc.

(時間区分) 午前=10:00-12:00 午後=13:30-15:30 夜間=18:30-20:30



第66回中央公民館成人学校・お菓子作り

楽しい成人学校へ 中央公民館と国府津公民館

教育委員会では、市民のみなさんに教養、趣味、生活技術などを楽しみながら身に付けていただくこと、中央公民館と国府津公民館で成人学校を開催します。どの講座も初心者を対象としたもので、あなたもお気軽にお申し込みください。

①申込み受付方法 ②申込み受付方法 ③申込み受付方法 ④申込み受付方法 ⑤申込み受付方法 ⑥申込み受付方法 ⑦申込み受付方法 ⑧申込み受付方法

藤工芸や毛筆など 分館でも開催します

中央公民館では身近なところで教養を高め、生活技術や趣味を身に付けていただくこと、次のとおり分館講座を開催します。受講資格は市内在住、在勤又は在学の十六歳以上

○経費 一回につき百円 文化交流協会理事兼審査員 日、午前十時から正午まで 会場 板橋公民館(ビーバートン裏) ◆経費 受講料千円、教材費千円(テキスト代) ◆講師 渡辺恵子さん(全日本着物コンサルタント協会)

元氣な少年たちも大喜び

今年度の夏季少年リーダー養成講座は、八月七日から九日の家まで約十歩を歩きました。塔ノ峰では、山歩きや野

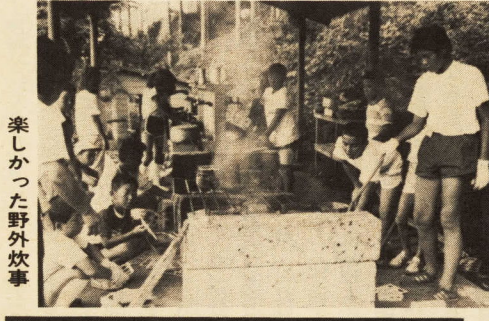

楽しかった野外炊事 夜はキャンプファイヤーを 参加した少年たちは、この ような活動を通して、自主性、 協調性を養い、能力を引き出し、 チームワークの大切さを

参加しませんか

婦人セミナーとお母さんの勉強室

市教育委員会では「婦人教養セミナー」と「お母さんのための勉強室」を開設します。また、お母さんの勉強室は、幼児期の心身の発達段階を踏まえた家庭教育のあり方を学んでいこうとするものです。受講料無料で是非ご参加ください。

◆日程・内容 左表(上)のとおり。各回午後一時三十分～三時三十分
◆会場 中央公民館
◆対象・定員 市内在住の女性三十人(先着順)
◆申込み 九月五日(水)か中央公民館 ☎5300

◆申込み 九月十日(月)から受け付けます。社会教育課成人教育係 ☎171
◆お母さんのための勉強室
◆テーマ 幼児期の子育てについて考える
◆日程・内容 左表(下)のとおり。各回午前十時～正午
◆会場 中央公民館
◆対象・定員 市内在住で幼児を持つ親三十人(先着順)

フェスティバル
へどうぞ
中央公民館

《婦人教養セミナー》

月日	学習課題	講師
9/25(火)	楽しく学習するために	社会教育課職員
10/9(火)	歴史に見る女性像	東京農工大学教授 千野陽一 NHK主任研究員 杉山明子
10/12(金)	現代女性の生き方	弁護士 高津公子
10/19(火)	女性と法律	作家 大森 黎
10/26(金)	これからの女性の生き方①	随筆家 江原通子
11/2(金)	これからの女性の生き方②	社会教育課職員
11/9(金)	女性と人権	東京経済大学教授 川村善二郎 社会教育課職員
11/16(金)	女性と人権	東京経済大学教授 川村善二郎 社会教育課職員
11/22(木)	学習を振り返って	社会教育課職員

《お母さんのための勉強室》

月日	学習課題	講師
10/2(火)	楽しく学習するために	小田原レク協会 佐藤和子
10/9(火)	幼児期における心身発達の特徴	横浜国立大学教授 平出彦仁 宝仙学園女子短大講師 館 紅
10/16(火)	絵本の読み聞かせ	小田原女子短大助教授 中 一郎 早稲田大学教授 小嶋謙四郎
10/30(火)	父親の役割 母親の役割	料理研究家 柳堀恭子
11/6(火)	ほめ方しかり方	画家 三浦絃善
11/14(火)	幼児のための手作りおやつ	京浜女子大学教授 谷田貝公昭 三重大学教授 今野敏彦
11/20(火)	幼児画の見方、育て方	社会教育課職員
11/27(火)	期本的な生活習慣の大切さ	社会教育課職員
12/4(火)	教育される差別	社会教育課職員
12/11(火)	学習を振り返って	社会教育課職員

稲作の始まり

シリーズ歴史を掘る④弥生時代

稲作と弥生土器

昭和四十三年、小田原厚木道路建設の際、久野のトンネル工事現場で、偶然、たぐさんの土器が発見されました。大半が破片でしたが、紋様をよく観察したところ、今から約二千年前の弥生時代中期のものと分かりました。この遺跡は「山ノ神遺跡」と名付けられました。

山ノ神遺跡の近くの扇町一丁目・小田原少年院付近には、学界でも有名な「小田原遺跡」がありました。今はもう破壊され、なくなりましたが、明治から大正時代にかけて山ノ神遺跡とよく似た弥生土器が発見されました。この出土品は、現在東京大学に保管されています。

弥生土器は、この時代の人々が使っていた素焼きの器のことです。縄文土器が全面に紋様を付けた深鉢の形が多いのに対して、全体にすっきりとした形で、物を蓄える壺(つぼ)、米を炊いたり湯を沸かすのに使った甕(かめ)、お供えに使う高坏(たかつき)など、使い道により形や作り方が分かれています。紋様も壺や高坏などに



谷津遺跡から出土した壺

このように、時折畑や林の中に落ちていた土器の破片も、大昔小田原地方に住んでいた人々の生活や文化を私たちが現代人に語ってくださる大切な証人なのです。

施されることが多いようです。その上、ほとんど全国を通じて、壺・甕・高坏の組合せが見られるため、弥生土器は稲作と結び付いた土器であることが分かっています。つまり、山ノ神遺跡や小田原遺跡から出土した弥生土器は、小田原地方に住んでいた人々が、木の実や獣、魚などを食糧としていた暮らしから、稲作という自分たちの手で食糧を生産する暮らしへと生活を変えていった証人なのです。

山ノ神遺跡や小田原遺跡など弥生時代の遺跡が発見される地形には、久野のような丘陵の先端やふもと、千代のような低い台地の上が多いことから、この時代の人々は台地や緩やかな斜面で、しかも高度な技術がなくても稲を育てることができた低湿地が近くにある場所を選んで住んでいたものと考えられています。

前夜祭に文芸講演会を開催

市民文化祭

9月から10月の行事

会場は(中央)印が中央公民館。(市民)印が市民会館。休館日は中央公民館が月曜日と祝日、市民会館は月曜日。

- 小田原城新能
9月26日(水) 天守閣広場
開場=午後4時30分
開演=午後5時30分
対象=観光協会に申し込んだ方
入場料=2,000円
雨天の場合、市民会館
- 前夜祭-文芸講演会- (中央)
9月30日(日)
「ロシアへ密航した侍-記録文学と国際交流をめぐる-」
講師=作家・大南勝彦さん
開場=午後1時30分
開演=午後2時
- 第52回きつき版画展 (中央)
10月4日(木) - 7日(日)
午前9時 - 午後6時
- ポーランド現代ポスター展 (中央)
一県立近代美術館所蔵作品-
10月5日(金) - 16日(火)
午前9時 - 午後5時
- 第4回茶道連盟秋季茶会
10月7日(日)
午前10時 - 午後3時
郷土文化館分館(旧松永記念館)

- 第21回鎌倉彫展 (中央)
10月11日(木) - 14日(日)
午前9時 - 午後6時
- 第31回市民俳句大会 (中央)
10月14日(日)
午前10時 - 午後5時
- 第19回市民合唱祭 (市民)
10月14日(日)
開場=午後0時30分
開演=午後1時
- 第9回商業美術展 (中央)
10月18日(木) - 21日(日)
午前9時 - 午後6時
- 第33回吹奏楽大会 (中央)
10月20日(土)
開場=午後1時30分
開演=午後2時
- 第16回三曲会演奏会 (中央)
10月21日(日)
開場=午後0時30分
開演=午後1時
- 第17回吟詠剣舞道大会 (市民)
10月21日(日)
開場=午前9時
開演=午前9時30分

- 第35回市民書道展 (中央)
10月24日(水) - 28日(日)
午前10時 - 午後6時
※28日は5時まで
- 第35回いけばな諸流展 (市民)
10月25日(木) - 28日(日)
午前10時 - 午後7時
※26日、28日は5時まで
- 第32回こゆるぎ座公演 (市民)
一第35回市民演劇祭・第9回神奈川芸術祭参加-
「相州小田原宿筋違橋心中」
○10月27日(土) 開場=午後5時30分 開演=午後6時
○10月28日(日) 開場=午後0時30分 開演=午後1時 入場料=一般1,000円、高校生以下700円
- 第26回市民写真展 (中央)
10月31日(水) - 11月4日(日)
午前10時 - 午後6時
- 第34回水墨画展 (中央)
10月31日(水) - 11月4日(日)
午前9時30分 - 午後6時
- 第49回西相美術展覧会 (市民)
10月31日(水) - 11月4日(日)
午前9時 - 午後6時

《一般公募作品の応募規程》

行事名	テーマ・出品数・出品料・出品条件	締切り・受付・搬入	連絡先	行事名	テーマ・出品数・出品料・出品条件	締切り・受付・搬入	連絡先
市民俳句大会	兼題「秋の鳥一切」、「烏瓜」 1人1句計2句 投句料1,000円 2句を封書で	9月20日(木)までに松下康雨(〒250-01南足柄市和田河原577-1)へ郵送	小田原俳句協会 石川冬城 ☎34-2015	市民写真展	出品数自由 1点1,000円、組写真は1枚増すごとに600円 白黒及びカラー、サイズは半切~全倍のパネル張り ドライマウント可、組写真は5枚以内	受付搬入=10月13日(土)13:00~17:00、中央公民館視聴覚室(3階)	小田原地方写真連盟 内藤和男 ☎22-5559
商業美術展	「住みよい小田原」 出品数自由 1点1,500円 1点増すごとに500円 パネル張り 大きさ自由	受付搬入=10月16日(火)12:00~17:00 中央公民館大会議室(2階)	小田原商業美術協会 若林国次 ☎24-0001	西相美術展覧会	1人1点 出品料3,000円 絵画・版画=額縁表装、額とも2m以内 彫塑=等身大以内	受付搬入=10月28日(日)13:00~18:00、市民会館展示室(2階)	西相美術協会 門松茂夫 ☎23-1998
市民書道展	1人1点 出品料3,000円 縦2.1m横1.82m以内 漢字、かな、墨象(文字性作品)、刻字で本表装のもの	受付=10月9日(火)、10日(水)13:00~16:00 市民会館第1会議室(5階)に目録を持参 搬入=10月23日(火)10:00~12:00、中央公民館ホール(2階)	小田原書道連盟 家城竹嶺 ☎36-1667	短歌大会	1人1首(近詠) 出品料無料 はかぎで応募	10月25日(木)までに杉山長風(〒250 小田原市中里25)へ郵送	小田原短歌会 杉山長風 ☎42-2049
水墨画展	1人1点 出品料2,000円 額縁表装とも90cm以内	受付搬入=10月28日(日)14:00~18:00、中央公民館第4会議室(4階)	小田原水墨画会 村木貞弥 ☎34-5435				

私のひとこと



古瀬米子(シルバードフレンド会長)

確か昭和五十年の秋、広報おだわらで、ボランティアを募った折、家庭の主婦でもお手伝いできるものかと思っておりましたところ、一人暮らしのお年寄りのお話し相手という項が目にとまり、これでしたら、私にもできるかしらと、不安な胸を抑え参加させて頂きまして、早や九月目を迎えました。

当時市内独居老人は三百人足らずでございましたが、現在は約倍になっております。

ボランティアの始めの頃は、私も一人暮らしを考へる会と名付けてましたが、数年前から「シルバード」と改め、現在十六人の会員であります。そのうち

たりにまして、お話しの中で新しいお仲間が出来、それから、三階のお風呂にご一緒においでになったり、お互いの家を訪ねたりするようになったり、長い事生きてきたよがった」といって頂けるような方がたくさん増える様努めております。

秋の行事に参加を

◆山歩きとバーベキュー
 楽しみ会
 八月二十三日(日) 各日
 二十四日(振替休日) 各日
 とも午前十時午後三時
 ◆集合場所 いこいの森総合案内(管理棟)前
 ◆参加費 一グループ(五人) 七千円
 ◆申込方法 いこいの森総合案内(管理棟)に直接または電話で予約をしてください

◆申込先 いこいの森総合案内 ☎3785

いこいの森

◆集合時間及び場所
 各日とも午前十時、いこいの森総合案内(管理棟)前
 ◆参加費 入園料百円・持帰りは時価
 ◆申込方法 いこいの森総合案内(管理棟)に直接または電話で予約をしてください

◆申込先 いこいの森総合案内 ☎3785

歳時記

今年の中秋の月見はいつだろとも、やはり団子が売れるのかなど、和菓子屋さんにきくと、ほとんど買わない人がいるので、天文台に電話をかけたところ、いよいよとのことでした。十三夜は、だんだん忘れられつつあるようですが、十五夜の月見だけは、十三夜に月見をしないのを片見月といっ

動物園のかお 4

オオツル



八十日ぐらいて親と同じ大きさになります

今月号は、最近ヒナが誕生して行楽客の人気を集めているオオツルを紹介しましょう。オオツルが卵を産んだのは今年六月十六日で、親鳥が交替で抱いて温めていました。そして、産まれて三十三日目の七月十九日にヒナが誕生しました。

ヒナは、今は体長三〇センチと小さく、よちよち歩いていますが、成長がとても早く、八十日もすると親鳥と同

八十日ぐらいて親と同じ大きさになります。母親がヒナにエサを与えているほほえましい姿も見られます。「つるは千年かめは万年」といわれるように、オオツルも長生きをするそうです。オオツルの人工ふ化の例は数多くあるそうですが、本市の動物園のように自然ふ化で成長するのは、ごくまれだそうです。

わが国では明治四十三年に廃止になりましたので、わかりません。

さあ困ったと二計を案じて、電話帳で和菓子屋さんを見つけて思ひきらった風習も、い

連載随筆 5

線香まつり(二十六夜待ち)

石井 富之助

小田原の年中行事として線香まつりというものが口にはされるが、それがどんなものであったか。昔はどのように行われていたのか知っていない人は少ないよ

大だいまつりの夜、線香を浜の砂の上に立てたら、一家がその中に入って涼む。それが線香まつりだと言われ、私も思っていたが、実は線香まつりというのは二十六夜待ちに行われた独立した行事だったのである。

二十六夜待ちというのは、正月と七月の二十六日の夜、月の出るのを待って拝むと、月光の中に阿弥陀仏、観音菩薩、勢至菩薩の三尊がお姿を現すといわれ、江戸時代に各地で行われたというが、小田原にも古くからこの待ちの行事があった。

はじめは純粋の宗教行事であったのだが、だんだん慰安娯楽の要素が加味されてきたよう、夏の夜ゆかたがけで浜へ出かけ、線香でしきりなどをして、夜とおし飲んだり食べたり話したりというの、まったくもってシャレた行事であつたといわなければならぬ。

この二十六夜待ちについて、国文学者としてまた歌人として知られた池辺義象氏が「小田原町の二十六夜待」という題で、明治三十一年十月発行の「函東会報

告誌」に書いたものがある。むかしの二十六夜待ちがどんなものであったかを知る資料としては、おそらくこれ以外にはないと思われるので、少し長い、現代語になおして紹介しておこう。

(上略) 国府津で汽車を降り、さらに馬車に乗るかえて、その日のまだ早いうちに、小田原の尾崎氏(小伊勢屋)の家にいった。残暑がきびしいので箱根まで行ってしまおうと思つたが、主人のいうには、今夜は二十六夜待ちといつて、この海岸がたいへんにきわう。ちよどよい機会だから見てお出でなさいという。そんなにめずらしい日にぶつかりながら振りすて行くのも惜しいので、その言葉にしたがひ、日の暮れるのを待って浜へ出て行った。千度小路という町に至ると、左右の軒先に露店を張り、菓子植木などを並べたて、大きな声で競売しているありさまは東京の縁日のようである。それから海浜へ行く、さしに広い砂原も人が山をなしている。花火氷店おもちゃ店、さては汁子屋菓子屋など、四方八方に棚を立てて並べ、客を呼ぶ声や打ち寄せる波の音にまじって鳴りもやまない。この雑踏の中をくぐり抜けてやや灯火の薄いところに

里となくつらなっていてこの海辺の光とはるかに相映するさまは、都人の思いもよらぬけしきである。

宿に帰って、この線香垣の遊びのことを聞けば、これは維新前に行われていた習慣で、二十六夜の月を待つ間の遊びである。しかるに今は暦が変つたので、いつまで待つても月の出るはずもなく、十二時過ぎるころまで騒いで帰るのであるといつた。(下略)

これがほんとうの二十六夜待ちの線香まつりである。それがどういふわけで大だいまつといふしよになつてしまつたかといふと、大正九年ごろ、天候の加減で浜せがきが二十六日の晩にのびたことがある。それ以来、この月待ちの風習を浜せがきの夜にくりあげて行う五人がうずくまり、無言で涼んでいる者があり、煙草を吸う者があり、菓子を食う者、弁当を開く者があり、酒を飲んで大声をあげる者があり、ほお杖をついてうなづいて、見たり聞いたりしたる者がある。まことに奇事と云つても、以前発表されたもので、今回の掲載に当たり加筆をされたものです。



版9月号 おしらせ 報 廣

No. 5 昭和59年9月1日(土) 編集発行 小田原市役所広報課

健康コーナーは2面にあります



9月の保育相談

城山乳児園 ☎3227
乳幼児の保育について専門的立場から助言、指導します。
9月5日(水)、12日(水)、19日(水)、午後1時～4時、城山乳児園(社会福祉センター2階)で、内容は、しつけ、習慣、乳幼児教育、健康管理等。あらかじめ電話で相談内容、時間等の連絡を。

市融資制度のご利用を

市内の中小企業者を対象に融資を行っていますのでご利用ください。
中小企業小口資金 ▽運転資金 貸付限度額300万円
期間4年以内(6か月据置) 年利6.3% ▽貸付資金・運転設備併用資金 貸付限度額500万円 期間5年以内(6か月据置) 年利6.5%

中小企業退職金共済と特定退職金共済掛金の補助申請を

市は標記共済制度の加入事業主に共済掛金の一部を3年間補助しています。今年も前回の申請時期が過ぎましたので、当該事業主は申請してください。(小規模企業共済制度は対象外)。補助対象者は①市内で1年以上継続して事業を営む中小企業者(従業員100人以下の法人及び個人)で、従業員のために9月30日現在で中小企業退職金共済事業団か、小田原商工会議所の特定退職金共済制度に加入して

る事業主②56年11月以降にこれらの共済制度に加入した事業主(補助金交付期間は加入した月から3年間)③市税を完納していること。補助内容は従業員1人1か月の掛金2000円を限度額とし、従業員20人以下は掛金の30%、21人～100人は20%を補助します。申請は10月1日(月)～8日(月)までに商工課工業係へ。今回は4月～9月までの前期分です。

9月の不用犬・猫の収集日
環境整備課 ☎1471
保健所環境衛生課 ☎23135
内線31・32 県動物保護センター ☎0463534111

時間	収集場所
9:30	片浦支所(寺山神社)
9:55	早川支所(駅前駐車場)
10:10	大窪支所
10:30	中央連絡所(めがね橋)
10:50	市役所(西側駐車場)
11:15	富水連絡所
11:35	桜井支所
13:00	曾我支所
13:20	下曾我支所
13:35	上府中支所
13:55	豊川支所
14:15	下府中支所
14:40	酒匂支所
15:00	国府津支所
15:20	橋支所

9月の収集日は28日(金)、時間と場所は表のとおり。次のことに注意してください。①印鑑を忘れずに②停車時間が10分間のため遅れないように③猫は麻・布袋等に入れてください。④14日以内に入をください。⑤犬は引き取りません。その犬が人をかんだことを保健所に連絡してください。⑥大型犬・傷病犬、人をかむ恐れのある犬は動物保護センターへ直接お持ちください。

このほかに保健所では犬を土曜日を除く平日の午前8時から午後4時、土曜日の午前9時から午後10時、猫は祝日を除く水曜日の午前8時から午後10時まで引き取ります。動物保護センターへ依頼は動物保護センターへ。この日は託児も行います。申込みは9月20日(木)までに、はがきか電話で①住所②氏名③親と子の年齢④電話番号⑤個別相談希望の有無⑥託児希望の有無を、市教育委員会社会教育課(〒250小田原市荻窪300)へお知らせください。

水道の修理は修理センターへ

水道の修理は修理センターへ。修理センター ☎3720
工務課 ☎1667夜間 ☎1809

家庭の蛇口故障や水道管破裂などの修理は、管工事協同組合の水道修理センターへ。知り合いの公認業者や特に希望がある方は業者に直接申込みを。ただし、公認業者以外は修理できません。公道内での水道管は市が無料で修理します。漏水箇所があったら工務課維持係へ連絡を。宅地内は有料です。蛇口パッキングの取替えは自分でできます。公認業者が水道材料店でパッキングを買って、メーター器内の止水栓を止めてから修理を。

農地転用には必ず手続を農地委員会 ☎1748
農地を農地以外(宅地、駐車場、資材置場など)に使用するときには農地委員会に届出可通知書の交付を受けて、着工は許可申請を。無許可で農地を転用すると農地法違反になります。詳しいことは市役所4階農業委員会へ。

大蔵省横浜財務局の変更

大蔵省関東財務局横浜財務部は、機構改革により10月1日から横浜財務事務所となり

国・県・市町の合同相談

暮らの中で困っていることと分からないことがあったらご相談を。相談は無料で個人の秘密は厳守します。日時・会場は9月21日(金)午前10時～午後4時(受付は3時30分まで)、小田原合同庁舎4階大会議室。内容は弁護士法律相談、交通事故・交通・防犯、消費生活、年金、保険、土地、建物、道路、河川、農地・林道、保健衛生、税金、人権、登記、国・県・市政一般

給水管漏水調査に協力を

工務課 ☎1667
水道部では、給水管が漏水していないか調査をしています。漏水量・箇所が多い旧市内は半年ごと、郊外は1年ごとに一巡しています。調査員が宅地内の調査をし、漏水している場合はその場で指導するのでご協力を。なお、調査員は、腕章(漏水調査員)を付けています。

乳幼児の子育て勉強会

社会教育課 ☎1711
乳幼児の親・養育者で育児に悩みのある方は参加を。日時・会場は9月28日(金)午後1時～4時30分、真鶴町民センター(真鶴駅から徒歩8分)。内容は、真鶴町の講演や、同じ年ごろの子を持つ方たちとのグループに専門家を交えての話し合い。特に希望する方には個別相談も行います。また

恩給・遺族年金の巡回相談

社会課 ☎1863
旧軍人、戦傷病者及び戦没者の遺族等を対象に、10月15日(月)午前10時から午後4時ま

公開大学講座のお知らせ

小田原女子短期大学 ☎0285
小田原女子短大では、家族生活講座「これからの家庭生活を考える」をテーマに公開大学講座を開きます。日時：11月1日、12月3日の毎週月・木曜日、午前9時30分～正午。会場は小田原女子短大(小田原駅から徒歩15分)。定員は先着順60人。費用は教材費500円。申込みは9月15日(土)までに往復はがきで小田原高校(〒250小田原市城山3-26-1)へ。

労働問題専門講座を開講

小田原労働センター ☎3557
「最近の労働問題の傾向と対策」がテーマです。日時・内容は、9月6日(木)7日(金)男女雇用機会均等法と労基法改正に向けて、11日(火)13日(木)労働安全衛生法1解釈例規の取扱い、18日(火)20日(木)労働者災害保険法1行政解釈・裁判例、27日(木)10月2日(火)M・E・O・A化時代の職場・環境と健康維持対策、5日(金)12日(金)技術革新のもとの配置転換と教育訓練、各日午後6時～8時。講師は田辺照子明治大学教授、井上浩日本労働安全センター所長、遠藤幸男財団法人労働科学研究所所長、岡本秀昭法政大学教授。対象は労使一般で定員は先着順50人。受講料1700円。申込みは小田原労働センターへ。

日商簿記2級受験準備講習会

校 ☎2275
校 ☎2275
日は10月12日、11月16日の隔日、午後1時～4時。定員は先着順30人。対象は商業簿記3級程度の実力のある方。費用は資料代1000円。希望者は10月6日(土)までに申

図書館こども映画会

日時 9月16日(日) 午後1時30分
会場 図書館小劇場
定員 先着順100人
入場料 無料
プログラム
①ふらいばんじいさん(カラ-21分)
②おはなし 童話家・高井喜雄さん
③おじいちゃんのおくりもの(カラ-42分)
問い合わせ 図書館奉仕係 ☎24-1056

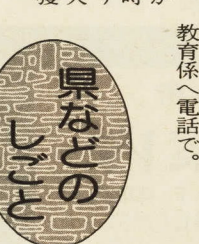

流します。日時・会場は10月7日(日)午後0時30分～4時、MRAアジアセンター会議室。内容は、在日外国人青年をゲストに①世界の食べ物談義②ビュッフェスタイルでのパーティ③ゲーム&トーク。対象は市内在住、在勤、在学の16歳～25歳の男女。定員は先着順30人。参加費1000円(食事代)。申込みは9月29日(土)までに社会教育課青少年教育係へ電話を。

入書を提出してください。用紙は小田原高等職業訓練校にあります。
商工会議所の検定試験を
小田原商工会議所 ☎231811
試験の種類と試験日は、和文タイピストが10月21日(日)、珠算が10月28日(日)。申込みは和文タイピストが9月10日、27日、珠算が9月17日、10月4日に商工会議所へ。

コミュニケーションスクール開設
小田原高校 ☎1201
テーマは「日本の文化を読む」、日時は9月22日、11月24日の毎週土曜日(11月3日を除く)午後1時30分～3時30分。会場は小田原高校。内容は「日本文化について」、「古事記と史記」、「曾我物語の生成」、「能の世界1世阿弥・現代に生きる中世」、「花の匂をよむ1俳句における古典と現代」、「絵図と地図1世界観の変遷と現代の地図」、「ルポ・ニューギニア原住民の周辺を考える」ほか。定員は先着順60人。費用は教材費500円。申込みは9月15日(土)までに往復はがきで小田原高校(〒250小田原市城山3-26-1)へ。

労働問題専門講座を開講

小田原労働センター ☎3557
「最近の労働問題の傾向と対策」がテーマです。日時・内容は、9月6日(木)7日(金)男女雇用機会均等法と労基法改正に向けて、11日(火)13日(木)労働安全衛生法1解釈例規の取扱い、18日(火)20日(木)労働者災害保険法1行政解釈・裁判例、27日(木)10月2日(火)M・E・O・A化時代の職場・環境と健康維持対策、5日(金)12日(金)技術革新のもとの配置転換と教育訓練、各日午後6時～8時。講師は田辺照子明治大学教授、井上浩日本労働安全センター所長、遠藤幸男財団法人労働科学研究所所長、岡本秀昭法政大学教授。対象は労使一般で定員は先着順50人。受講料1700円。申込みは小田原労働センターへ。

日商簿記2級受験準備講習会

校 ☎2275
校 ☎2275
日は10月12日、11月16日の隔日、午後1時～4時。定員は先着順30人。対象は商業簿記3級程度の実力のある方。費用は資料代1000円。希望者は10月6日(土)までに申

恩給・遺族年金の巡回相談

社会課 ☎1863
旧軍人、戦傷病者及び戦没者の遺族等を対象に、10月15日(月)午前10時から午後4時ま

公開大学講座のお知らせ

小田原女子短期大学 ☎0285
小田原女子短大では、家族生活講座「これからの家庭生活を考える」をテーマに公開大学講座を開きます。日時：11月1日、12月3日の毎週月・木曜日、午前9時30分～正午。会場は小田原女子短大(小田原駅から徒歩15分)。定員は先着順60人。費用は教材費500円。申込みは9月15日(土)までに往復はがきで小田原高校(〒250小田原市城山3-26-1)へ。

農地転用には必ず手続を

農地委員会 ☎1748
農地を農地以外(宅地、駐車場、資材置場など)に使用するときには農地委員会に届出可通知書の交付を受けて、着工は許可申請を。無許可で農地を転用すると農地法違反になります。詳しいことは市役所4階農業委員会へ。

水道の修理は修理センターへ

修理センター ☎3720
工務課 ☎1667夜間 ☎1809

給水管漏水調査に協力を

工務課 ☎1667
水道部では、給水管が漏水していないか調査をしています。漏水量・箇所が多い旧市内は半年ごと、郊外は1年ごとに一巡しています。調査員が宅地内の調査をし、漏水している場合はその場で指導するのでご協力を。なお、調査員は、腕章(漏水調査員)を付けています。

乳幼児の子育て勉強会

社会教育課 ☎1711
乳幼児の親・養育者で育児に悩みのある方は参加を。日時・会場は9月28日(金)午後1時～4時30分、真鶴町民センター(真鶴駅から徒歩8分)。内容は、真鶴町の講演や、同じ年ごろの子を持つ方たちとのグループに専門家を交えての話し合い。特に希望する方には個別相談も行います。また

恩給・遺族年金の巡回相談

社会課 ☎1863
旧軍人、戦傷病者及び戦没者の遺族等を対象に、10月15日(月)午前10時から午後4時ま

公開大学講座のお知らせ

小田原女子短期大学 ☎0285
小田原女子短大では、家族生活講座「これからの家庭生活を考える」をテーマに公開大学講座を開きます。日時：11月1日、12月3日の毎週月・木曜日、午前9時30分～正午。会場は小田原女子短大(小田原駅から徒歩15分)。定員は先着順60人。費用は教材費500円。申込みは9月15日(土)までに往復はがきで小田原高校(〒250小田原市城山3-26-1)へ。

労働問題専門講座を開講

小田原労働センター ☎3557
「最近の労働問題の傾向と対策」がテーマです。日時・内容は、9月6日(木)7日(金)男女雇用機会均等法と労基法改正に向けて、11日(火)13日(木)労働安全衛生法1解釈例規の取扱い、18日(火)20日(木)労働者災害保険法1行政解釈・裁判例、27日(木)10月2日(火)M・E・O・A化時代の職場・環境と健康維持対策、5日(金)12日(金)技術革新のもとの配置転換と教育訓練、各日午後6時～8時。講師は田辺照子明治大学教授、井上浩日本労働安全センター所長、遠藤幸男財団法人労働科学研究所所長、岡本秀昭法政大学教授。対象は労使一般で定員は先着順50人。受講料1700円。申込みは小田原労働センターへ。

日商簿記2級受験準備講習会

校 ☎2275
校 ☎2275
日は10月12日、11月16日の隔日、午後1時～4時。定員は先着順30人。対象は商業簿記3級程度の実力のある方。費用は資料代1000円。希望者は10月6日(土)までに申

相談名	日時	会場
軽易な法律相談や市政について要望があるとき	8時30分～17時	図書館小劇場
訪問販売や欠陥商品による苦情があるとき	10時～12時	同上
消費生活苦情相談	10時～12時	同上
市長相談(予約制)	10月3日(1日)	同上
長に直接話したいとき	10時～12時	同上
法律問題で弁護士に相談したいとき	13時30分～15時30分	同上
登記手続について知りたいとき	13時30分～15時30分	同上
税金のことで知りたいとき	13時30分～15時30分	同上
身体健康管理について相談したいとき	13時～16時	同上
身の上や家庭問題で悩みのあるとき	13時～16時	同上
近隣のトラブルや幸せに暮らす権利を侵されたとき	13時～16時	同上
国や県・市の仕事について意見や苦情があるとき	13時～16時	同上
年金のことで知りたいとき	14日	同上
借地・借家や不動産のことで弁護士に相談したいとき	14日	同上
宅地建物(予約制)	14日	同上
年金相談	20日	同上
行政苦情相談	20日	同上
人権擁護相談	11日	同上
心配ごと相談	3・10・17日	同上
保健相談	25日	同上
登記相談	13日	同上
法律相談(予約制)	19・4・13・26日	同上
税金相談	18日	同上

今月の市民相談

この表は、市民が市役所や関係機関と相談できる日時と場所を示しています。相談内容は、生活苦情、法律問題、税金、健康相談など多岐にわたります。詳細は各相談窓口にお問い合わせください。

市民相談室(市役所正面玄関左) ☎1383
※青少年相談は青少年相談センター ☎231481

けんこう診査

〈3か月児・3歳児健康診査〉

【持参する物】母子健康手帳と別冊。別冊の診査票に必要事項を記入してください。【担当】保健所保健予防課 ☎3135内線43・44

月日	受付時間・会場	対象児
9月20日(木)	午後1時～2時 保健所2階 乳児室	59年5月16日～23日生まれ
9月27日(木)		59年5月24日～31日生まれ
10月4日(木)		59年6月1日～9日生まれ
10月11日(木)	同上	59年6月10日～15日生まれ
9月18日(火)		59年5月生まれの未受診児
10月2日(火)		56年8月19日～31日生まれ
10月9日(火)	同上	56年9月1日～12日生まれ
10月2日(火)		56年9月13日～18日生まれ
10月9日(火)		56年8月生まれの未受診児

〈1歳6か月児健康診査〉

【持参する物】母子健康手帳と別冊 【担当】指導係 ☎31831

月日	受付時間・会場	対象児
9月4日(火)	午後1時20分～2時20分 衛生会館 (商工会議所奥)	58年2月1日～9日生まれ
9月7日(金)		58年2月10日～15日生まれ
9月11日(火)		58年1月生まれの未受診児
9月14日(金)		58年2月16日～23日生まれ
10月12日(金)		58年2月24日～28日生まれ
10月16日(火)	午後1時30分～2時30分 衛生会館	58年3月1日～9日生まれ
9月18日(火)		58年3月10日～15日生まれ
9月21日(金)		58年2月生まれの未受診児
9月25日(火)	同上	58年1月21日～2月10日生まれ
9月21日(金)		58年2月11日～2月28日生まれ
9月25日(火)		58年2月11日～2月28日生まれ

〈7か月児健康診査〉

【持参する物】母子健康手帳 【担当】指導係 ☎31831

月日	受付時間・会場	対象児
9月3日(月)	午前9時30分～10時30分 市役所7階 男子休憩室	59年1月1日～9日生まれ
9月5日(水)		59年1月10日～15日生まれ
9月6日(木)		58年12月生まれの未受診児
9月10日(月)		59年1月16日～23日生まれ
10月1日(月)		59年1月24日～31日生まれ
10月3日(水)	同上	59年2月1日～9日生まれ
10月3日(水)		59年2月10日～15日生まれ
10月3日(水)		59年1月生まれの未受診児

日	時間	内容
5日	午後6時～7時30分	鷗中学校吹奏楽部(午後)
4日	午後6時30分～8時30分	特別交通安全講習会・小田原交通安全協会(午後6時～7時30分)
3日	午後6時30分～8時30分	森山山子コンサート・市民会館事業協会(午後6時30分～8時30分)
10月	午後6時30分～8時30分	特別交通安全講習会・小田原交通安全協会(午後6時～7時30分)
28日	午後9時45分～午後0時30分	会・生協大会実行委員会(午前9時45分～午後0時30分)
27日	午後8時30分	小田原子ども劇場高学年部例会・鼓童(午後6時30分～8時15分)
26日	午後6時30分～9時	小田原城新能11雨天の場合(午後5時30分～8時30分)
22日	午後6時30分～9時	原木曜定期演奏会(午後6時30分～9時)
20日	午後6時30分～9時	カワイコンサート84渡辺健二ピアノリサイタル(午後6時30分～9時)
19日	午後6時30分～9時	定期大会(正午～午後4時30分)
16日	午後6時30分～9時	湘南競輪従業員第24回大会(正午～午後4時30分)
11日	午後6時30分～9時	鳥塚しげきファミリーコンサート・日本楽器東京支店(午後4時～5時30分)
9日	午後6時30分～9時	鳥塚しげきファミリーコンサート・日本楽器東京支店(午後4時～5時30分)
7日	午後6時30分～9時	鳥塚しげきファミリーコンサート・日本楽器東京支店(午後4時～5時30分)
5日	午後6時30分～9時	鳥塚しげきファミリーコンサート・日本楽器東京支店(午後4時～5時30分)

図書館分館と配本所

利用のご案内

今月は次の日程で図書貸出しを行います。詳細は、各分館の職員、配本所の図書委員にお尋ねください。

分館名	開館時間	期間	冊数	
下府中(婦人会)	毎週土曜13時～16時	7日	1人1回2冊まで	
上府中(母親クラブ)	毎週土曜 9時～12時	7日		
曾我井	毎週金曜 9時～16時30分	10日		
桜川	毎日9時～16時30分 ただし、土曜日の午後、日曜日は休館となります。	10日		
下曾我				
酒匂				
橋本	今日の貸出し日時	9時30分～11時		
穴部公民館				毎週日曜日
新宿公民館				9日
今井公民館				9日
螢生			2日・23日	
国府津公民館			毎日(土曜の午後・祝日・月曜日を除く)	
網一色公民館			2日・15日	
橋岡地自治会			21日	
西北公民館			8日・22日	
中曾根公民館			1日・16日	
飯泉公民館			16日	
中村原住宅			16日	
春木団地			毎週金曜日	
風の文庫			毎週月曜日	
月曜文庫			毎週水曜日	
こうのとり文庫	15日			
新田母親クラブ	14日・28日			
曾比文庫	15日			
てこぼ文庫	毎週月・木曜日			
なかざと文庫	8日			
やよい文庫	毎日(土曜の午後・祝日・月曜日を除く)			
前羽福祉館	9時～17時			

検査・献血

胃ガン 電話申込制▽対象 40歳以上の方60人
▽日時・会場 9月10日(月)原宿製作所 11日(火)小田原卸商業団地 12日(水)市農協下府中支店 17日(月)市農協久野支店 18日(火)市農協富水支店 19日(水)市農協本支店 20日(木)市農協下中支店 21日(金)市農協下中支店 検査時間・午前8時30分から▽受診料500円
▽担当 予防係 ☎31838

乳ガン 電話申込制▽対象 40歳以上の方 午前午後各60人▽日時・会場 9月13日(木)富水連絡所(木)休日急患診療所 ※10月11日(木)板橋公民館 受付11時前9時30分～10時 午後1時～1時30分▽受診料600円 ※は定員午前・午後各30人▽担当 予防係 ☎31838

子宮ガン施設検査▽期間60年3月30日(土)まで▽場所「老人保健法健康診査(子宮ガン検診)取扱機関」と標示した市内の医療機関▽申込み方法 今月は10月分の申込みを受け付け。電話で申込みを「子宮ガン検診のお知らせ(昭和59年10月分受診券)」の

健康コーナー

はがきを郵送します。▽受診方法 はがきと保険証を持ち直接医療機関へ。老人保健制度に該当する方は医療受給者証も持参を。▽受診料 1000円(一部受診者負担金)▽担当 予防係 ☎31838

献血▽日時・会場 9月1日(日)市農協富水支店 9月17日(月)市農協久野支店 9月22日(土)市農協下中支店 27日(木)市農協本支店 21日(金)市農協下中支店 検査時間・午前8時30分から▽受診料500円
▽担当 予防係 ☎31838

予防接種

接種を受けられない幼児
①発熱中②著しい栄養障害③心臓血管系疾患、じん臓疾患、肝臓疾患の幼児④接種液の成分によりアレルギーのおそれのある幼児⑤接種により異常な副反応を起こしたことのある幼児⑥1年以内にけいれんの症状を起こした幼児
麻しん(ハシカ)は次の方も接種できません。⑦生ワクチン(痘そう、ポリオ、風しん、BCG等)を1カ月以内に接種した幼児⑧3カ月以内に

講習会・相談日

3種混合(百日せき、ジフテリア、破傷風)▽対象 1歳～2歳未満児(3) 8週間隔で健康状態が良好にき3回接種(1) 2期5歳6か月未満児(1) 2期の3回目完了して1年以上経過している幼児)▽日時・会場 9月19日(水)酒匂公民館 20日(木)尊徳記念館 21日(金)市役所大会議室(7階)各日午後1時30分～2時30分▽持参する物 母子健康手帳、印鑑▽担当 予防係 ☎31838

秋期小児まひ生ワクチン接種▽対象 生後3か月～4歳未満で2回接種を完了していない乳幼児。ただし、次に該当する方は接種できません。①発熱している人、又は著しい栄養障害の人②心臓血管系疾患、じん臓疾患、肝臓疾患にかかっている人③接種によ

健康教室 電話申込制▽対象 一般市民50人▽担当 指導係 ☎31831

9月20日(木)1時30分～3時30分 衛生会館 がん・肺がんについて
9月27日(木)1時30分～2時30分 衛生会館 消化器がんについて
10月4日(木)1時30分～2時30分 衛生会館 肩こり、腰痛の病態と予防(実技)
10月11日(木)1時30分～2時30分 衛生会館 中高年の消化器疾患と予防について
10月18日(木)1時30分～2時30分 衛生会館 結核検査で発見される病態と中高年の目的病態について

歯と栄養の教室▽対象 1歳児の母親▽日時・会場 10月1日(月)午後1時30分～3時30分 衛生会館
10月15日(金)午後1時30分～3時30分 衛生会館
10月30日(土)午後1時30分～3時30分 衛生会館
11月14日(日)午後1時30分～3時30分 衛生会館

今月の催物

9月16日 相洋高校吹奏楽部第4回定期演奏会(午後2時～4時30分)
9月19日 湘南競輪従業員第24回定期大会(正午～午後4時30分)
9月20日 カワイコンサート84渡辺健二ピアノリサイタル(午後6時30分～9時)
9月22日 原木曜定期演奏会(午後6時30分～9時)
9月26日 小田原城新能11雨天の場合(午後5時30分～8時30分)
9月27日 小田原子ども劇場高学年部例会・鼓童(午後6時30分～8時15分)

市民会館 ☎7146

9月13日 第10回太陽美術展・太陽会(13日～15日) 午前10時～午後6時30分
9月16日 第10回太陽美術展・太陽会(13日～15日) 午前10時～午後6時30分
9月28日 第34回小田原地方児童生徒創意工夫展覧会(午前9時～午後5時)

眼科の休日救急医療について

県では県医師会と協力して在宅当番医制で眼科救急患者に対応することになりました。休日・夜間診療の担当病院は「健康カレンダー」をご覧ください。市立病院では当直医の診療科によって従来どおり取り扱います。

休日急患診療所 調剤薬局の案内

診療科目 内科・小児科
9月2日、9日、15日、16日、23日、24日、30日
受付時間 午前9時～11時30分 午後1時～3時30分
受付場所は守ってください。

市民会館 ☎7146

9月13日 第10回太陽美術展・太陽会(13日～15日) 午前10時～午後6時30分
9月16日 第10回太陽美術展・太陽会(13日～15日) 午前10時～午後6時30分
9月28日 第34回小田原地方児童生徒創意工夫展覧会(午前9時～午後5時)

市民会館 ☎7146

9月13日 第10回太陽美術展・太陽会(13日～15日) 午前10時～午後6時30分
9月16日 第10回太陽美術展・太陽会(13日～15日) 午前10時～午後6時30分
9月28日 第34回小田原地方児童生徒創意工夫展覧会(午前9時～午後5時)

市民会館 ☎7146

9月13日 第10回太陽美術展・太陽会(13日～15日) 午前10時～午後6時30分
9月16日 第10回太陽美術展・太陽会(13日～15日) 午前10時～午後6時30分
9月28日 第34回小田原地方児童生徒創意工夫展覧会(午前9時～午後5時)

市民会館 ☎7146

9月13日 第10回太陽美術展・太陽会(13日～15日) 午前10時～午後6時30分
9月16日 第10回太陽美術展・太陽会(13日～15日) 午前10時～午後6時30分
9月28日 第34回小田原地方児童生徒創意工夫展覧会(午前9時～午後5時)

休日急患診療所 調剤薬局の案内

診療科目 内科・小児科
9月2日、9日、15日、16日、23日、24日、30日
受付時間 午前9時～11時30分 午後1時～3時30分
受付場所は守ってください。

休日急患診療所 調剤薬局の案内

診療科目 内科・小児科
9月2日、9日、15日、16日、23日、24日、30日
受付時間 午前9時～11時30分 午後1時～3時30分
受付場所は守ってください。

