



人口	世帯	(11月1日現在)
184,234人	55,473世帯	(前月比+137人)
		(前月比+113世帯)

▶広い運動場やプールなど設備の整った豊川小学校昭和58年開校



進む校舎の鉄筋化

小学校94% 中学校96%に

学校施設の整備は、どの自治体にとっても重要な施策の一つですが、本市では、新小田原計画の中で「情豊かな個性ある人間の育成」をうたい、より良い教育環境の整備に力を入れています。

特に学校施設を中心とする校舎の整備については、火災や地震に対する防災の意味からも鉄筋化を積極的に進めています。

今年度も、酒匂中学校や橋中学校などの校舎増改築が完了したのをはじめ、来年四月に開校予定の仮称下府中・酒匂新設小学校の建設工事も進み、着々と施設の整備が進んでいます。

そうした中で、今年度増改築したものの建設中のものを含めると、本市の学校校舎鉄筋化率は、昭和五十九年度末には、小学校が九四・六％、中学校が九六・二％となる見込みです。

今月号では、本市の学校施設の鉄筋化について紹介しましょう。



▲良い環境で元気に学ぶ豊川小の子どもたち

橋中学校の 新校舎が完成

橋中学校の新校舎が、一部の工事を除きこのほど完成しました。

施設の主な内容は、次のとおりです。

- 校舎
- 鉄筋コンクリート造四階
- 美術室ほか

建て一部三階 三千百六十九平方メートル
渡り廊下
鉄筋コンクリート造三階 建て六十一平方メートル

◆内容
普通教室六教室・家庭科教室二教室・理科室・音楽室・技術科室・図書室・生徒会室・視聴覚室・美術室ほか

▼完成した橋中学校新校舎

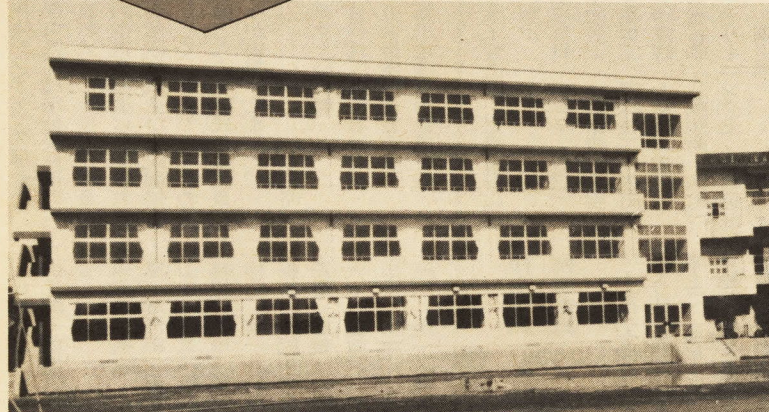

計画的に 改築を推進

屋内運動場やプールなども

本市は、神奈川県下では極めて人口の伸びの少ない都市です。県内での義務教育施設が大幅に増加する中で、本市では、周辺町村との合併によって増えた施設のほか新たに建設した学校は、昭和四十六年までには東富水小学校と泉中学校の小・中学校それぞれ一校ずつにすぎませんでした。その後、昭和五十八年まで

そのために、昭和四十九年には学校建設公社を設立して、市の事業と二本立てで建設を進め、できるだけ早く全小・中学校の鉄筋化が実現できるように努めてきました。

その結果、本市の学校校舎鉄筋化率は、昭和五十九年度末には小学校が九四・六％、中学校が九六・二％になる見込みです。この鉄筋化率は、

《学校数と校舎鉄筋化の推移》

区分	年度	学校数		鉄筋化率	
		49	57	49	57
小学校	小田原市	23	25	77.2%	92.3%
	平塚市	20	27	71.0	90.2
	茅ヶ崎市	12	16	75.8	90.5
	藤沢市	23	34	80.8	91.2
	鎌倉市	12	15	71.0	92.3
中学校	小田原市	12	12	62.9	92.8
	平塚市	10	13	68.8	95.8
	茅ヶ崎市	8	11	50.3	84.5
	藤沢市	10	17	97.8	98.7
	鎌倉市	7	9	68.6	80.1

自治省が実施した公共施設状況調査から ※数値は各年度末現在のものです。

酒匂地区に 新設校が誕生

仮称下府中・酒匂新設小学校

昭和三十年代以降の新設校が鉄筋で建設される中で、新設校が小学校四校、中学校二校と少ないにもかかわらず、昭和四十九年に小学校七七・二校、中学校六二・九校だったものが、十年間で平均九五・五にも達する伸びをみせている。これと比べて極め運動場が十三校、学校プールが十校分建設されたことになり、また、屋内運動場と学校プールの建設については、今年十月現在では、屋内運動場の設置校は小学校が二十四校、中学校は全校、学校プールの設置校は小学校が二十三校、中学校が十校です。

学校 報徳小学校と新設校の建設が進み、五十八年度には豊川地区に豊川小学校が新たに開校しました。

そして、現在、酒匂地区に来年四月に開校予定の仮称下府中・酒匂新設小学校の建設工事が進んでいます。この新設校が開校しますと、現在の酒匂小学校と下府中小学校の一部の学区が新学区となり、両学区の規模の適正化が図られることとなります。

施設整備に ご理解とご協力を

このうち、小学校で三十三級以上の学校が二校、中学校で二十五級以上の学校が三校あり、学区の再編成など規模の適正を図る必要があります。特に、富水、桜井、下府中、豊川、酒匂地区は人口の増加が著しく、昭和四十五年以降、東富水小学校、矢作小

市では、今後も木造校舎の鉄筋化と、屋内運動場・学校プールの未設置校への建設については、校地の問題など難決に努力しながら計画的に整備してまいりますので、市民のみなさんの温かいご理解とご協力をお願いいたします。

産業勤労者の模範

勤労感謝の日に50人を表彰

市では、十一月二十三日の「勤労感謝の日」に、本市産業の振興と発展に貢献された五十人の方々の優良産業勤労者として表彰し、市長から表彰状と記念品を贈りました。これは、永年、水産業、農業、商工業に従事し、おうえ



市長から表彰状と記念品を贈られる優良勤労者のみなさん

- 須藤正治(自営) 石塚政一(五ツ浦漁業) 鈴木七郎(小八幡漁場)
- 農業関係
 - 高橋幸雄 伊崎孝雄 木村豊 村山為義 根本和男 大曾根栄治 江川芳彰(小田原市農業協同組合関係) 鈴木辰夫(片浦農業協同組合関係) 日下部俊夫(早川農業協同組合関係) 海野秀男(国府津農業協同組合関係)
- 商工業関係
 - 小川清一(筒加藤兵太郎商店) 天野宏(柳井上商店) 大山清(箱根登山興業)

磨き抜かれた

技能者20人を表彰

市では、技能尊重対策事業の一環として、市内で働く多くの技能者のうち、特に優秀な技能をもち、その職種の向上発展に功績のあった方々を表彰する制度を設けています。本年度の表彰式は、去る十一月二十三日の「勤労感謝の日」に行い、市長から二十人の方々に、表彰状と記念品を贈りました。

- 菓子製造師 津田音二郎(中町)
- 左官職 橋本善次郎(浜町)
- 塗装工 興津健二(扇町)
- 表具師 川口伴七(多古)
- 美容師 瀬戸すみ(本町)
- 優秀技能者
 - あん摩・マッサージ指圧師 蛭川利光(栄町)
 - 建築板金工 澤田日出男(久野)

人権週間12月4日~10日

同和問題への理解を深めよう

互いに相手の立場を考へて 豊かな人間関係をつくろう

同和地区(部落差別)について考えていきましょう。わが国では、基本的人権が憲法で保障されていることはご存知のことと思います。しかし、現実には、男女の差別や障害者に対する差別など、いろいろな差別があります。なかでも、最も深刻なのが部落差別です。

同和地区の人たちは、同和地区に生まれたというだけで、いろいろな面で差別を受け「基本的人権」が完全に保障されていないという実態があります。なぜ同和問題が、民主化近代化された今日の社会のなかで、未解決のままで、残り残されているのでしょうか。そのひとつに、私たちのものの見方、考え方に近代社会にふさわしくないものや、間違

人権に関する相談は 人権擁護委員へ

- 人権に関する問題でお悩みの方は、お近くの人権擁護委員にご相談ください。
- 川口喜美代(高田) ④332
 - 枝野行枝(上曾我) ④2116
 - 川松秀雄(前川) ④31257
 - 小林多美子(城山) ④5567
 - 鈴木千里(栄町) ④7535
 - 平塚光之(堀之内) ④583
 - 青木逸郎(城内) ④3754
 - 岩本忠(飯泉) ④6546
 - 池田トミ子(久野) ④475
 - 吉田羊太郎(浜町) ④965
 - 池田進(中村原) ④0908
 - 内田一正(根府川) ④000
 - 和田武(小八幡) ④3412

市立病院 外来診療棟移転

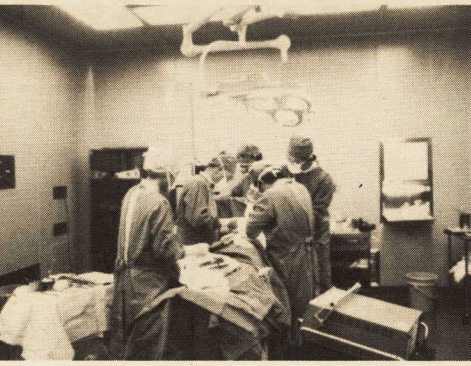

市立病院では全面改築工事を実施中ですが、このほど外来診療棟が完成したので、十二月七日から新施設で診療いたします。これに伴い各科診療室の場所が変わりますので、ご注意ください。なお、外来診療棟へ移転後は、旧建物を取りこわすため従来の玄関は閉鎖されます。

加入しましょう 交通災害共済

年ごと増加している交通事故の被害者一人でも、未加入の方は今すぐ多く救済しよう。市入らなう。

最寄りの支所、連絡所では、福祉行政の一環として、交通安全共済事業の充実を図っています。または、安全対策課で受け付けています。

十二月に加入される方の交通安全共済金は、十六歳以上二十歳未満の方は、そのうち二百円、十六歳未満四十歳未満の方は、そのうち二百円、十六歳未満四十歳未満の方は、そのうち二百円です。

詳しいことは、安全対策課交通安全係(☎3185)へお尋ねください。

下水道事業 受益者負担金 第3期

納期限 12月28日(金)

負担金は、納期内に納めましょう。

品目	最低価格	最高価格	平均価格	前同月比%	年対比(9月)%
砂糖(1kg上白糖)	230	280	261	1.2	0.3
しょうゆ(1ℓパック)	198	278	252	▼2.7	2.9
小麦粉(1kg袋入り)	198	215	207	▼1.4	—
マーガリン(225gパック)	168	198	182	1.7	▼1.6
バター(225g箱入り)	338	398	376	0.3	1.9
牛乳(1ℓパック)	168	230	202	1.0	2.0
豚肉(100g中肉もも)	117	213	161	▼4.7	1.3
鶏卵(Mサイズ10個パック)	170	230	203	▼1.0	6.8
みそ(1kg袋入り)	240	358	301	▼7.7	▼5.3
じゃがいも(1kg)	120	300	188	▼7.8	▼4.6
たまねぎ(1kg)	98	290	202	▼1.9	2.5
きゅうり(1本)	26	60	39	▼27.8	▼29.1
キャベツ(並・1個)	45	139	91	▼39.3	▼15.7
サラダ油(700gポリ)	348	420	388	16.9	1.8
合成洗剤(有リン)(2.65kg)	880	980	920	1.8	2.8
無リン洗剤(2.65kg)	838	920	899	0.2	1.1
灯油(18ℓ宅配)	1500	1620	1550	3.5	4.4

消費生活モニター物価調査 11月分

昭和59年度

善行少年6人を表彰

優良青少年団体・青少年育成推進者・青少年育成功労者の表彰も



鈴木助役から表彰を受ける善行少年のみなさん

たつて青少年の指導・育成に貢献してきた方々を表彰するものです。

十一月三日の「文化の日」、市役所大会議室で小田原市青少年問題協議会主催の「善行少年等表彰式」が行われました。

これは、家庭や学校・地域で善行のあつた青少年や、青少年が活発に活動している団体、青少年の健全育成に力を注いでいる方並びに長年にわたつて青少年の指導・育成に貢献して来た方々を表彰するものです。

明るい選挙書道作品

優秀作品決まる

市選挙管理委員会では、今年も市内小学校五年生を対象に、「きれいな選挙」や「明るい選挙」などの標語を見た書き下ろし作品を募集しました。

- 優秀 秋山由香里・石綿加奈子・田淵雅代・遠藤定男・下田朋幸(足柄小) 山岸京子・太田美穂・高木恵美子(芦子小) 菊地名奈子・鈴木律子(早川小) 勝保理恵(山王小) 近藤寿江・杉崎雅子(久野小) 前田俊秋(国府津小) 鈴木智子(酒匂小) 佐藤有子(曾我小) 岡部広美(報徳小) 石原亜樹・岡田光代・持田明子(豊川小) 佳作 村山裕美・佐須美智子・武藤亜紀子・久保田行男(足柄小) 安藤友美・渡辺真理子・磯崎カヨ子(芦子小) 秋山祐子(大窪小) 山本しのぶ・鈴木富子(窪小) 山本しのぶ・鈴木富子(窪小) 山本しのぶ・鈴木富子(窪小) 芳川幸子・加藤潮里・青木直枝

特別土地保有税の一つとして、昭和五十七年に新設された「ミニ保有税」の課税が、来年度から開始されます。

ミニ保有税の課税が開始される

取得した日から起算して二年を経過した日の翌年の四月一日から始まる年度を初年度として十年間です。

県統計大会開かれる

永年統計調査功績者を表彰

十一月九日海老名市文化会館において、総務庁長官・神奈川県知事・県議会議長・海老名市長等の出席の下に、第三十四回神奈川県統計大会が開催され、その席上永年統計調査功績者の表彰式が行われました。

学校保健功労者を表彰

県学校保健安全研究会

十一月三十日、神奈川県立音楽堂で開催された第三十一回神奈川県学校保健安全研究会において、昭和五十九年度学校保健功労者及び健康優良学校として、次のとおり表彰されました。

正しく使おう みんなの道路。道路に看板・自動販売機などを置くことは禁止されています。歩行者が安全に通行できるように道路を正しく使いましょう。

小田原菊花展 農水大臣賞に永井修平さん。第三十四回を迎えた小田原菊花展は、今年も市民文化祭の参加行事として十一月三日から十四日まで小田原城天守閣広場で開催されました。

なくそう放置自転車。駅前みんなの広場。健康のため駅まで歩きましょう。個人の放置が大きな迷惑。

自立更生者等を市長表彰

障害者スポーツ大会で

十月二十一日市内の障害者、秋の一日を楽しく過ごし、家族のみならず、この大会の開催の中で自立更生者等の市長表彰が行われ、表彰された方を自立更生者として表彰された方々は次のとおりです。

●諸藤フサ子さん(栄町三一五五)

先天性の両眼白内障であり、十四歳でマッソーシ師の検定試験に合格、一級という重い障害にもかかわらず持前の精神力で昭和三十八年七月に市内栄町で、マッソーシ業を開業されています。

また、視覚障害者福祉会の副会長、市心身障害者福祉団体連絡協議会の評議員として活躍されています。

●近藤匡さん(矢作一九六一七)

生後六月で小児麻痺にかかり、両下肢が不自由にもかかわらず、昭和四十九年に市内矢作に電気店を開業し、夫婦で力を合わせ店の発展に努力され同じ悩みを持つ方たちの励みになっています。

また、肢体障害者福祉会の理事としても活躍されています。

●援護功労者

高橋幸平さん

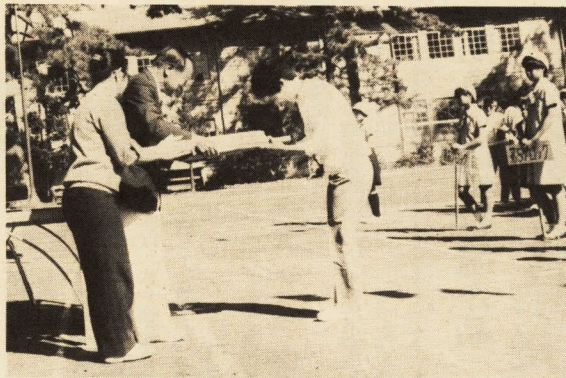

市長から自立更生者として表彰された諸藤フサ子さん

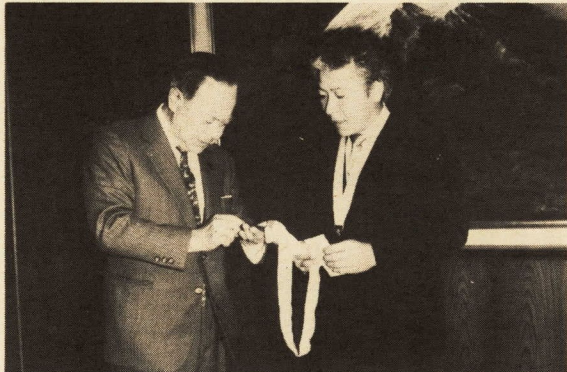

自立更生者市長表彰の近藤匡さんは、全国身体障害者スポーツ大会で銅メダルを獲得し成果を市長に報告

高橋幸平さん(援護)を

知事表彰

去る十月二十一日(日)伊勢原市民文化会館で開催された、第二十九回神奈川県身体障害者福祉大会において、市内酒匂二二五一九の高橋幸平さんが援護功労者として県知事表彰を受けられました。

高橋さんは、自らが見覚障害者のため、市視覚障害者福祉会へ入会し幅広い活動をすすめてこられました。特に点字に造詣が深く視覚障害者と健康者との橋渡しの役割を果たすとともに、他の団体との連携も進んでいます。

全国身体障害者スポーツ大会

近藤匡さんが銅メダル

「この力、伸ばそう、生かそう、たくましく」をスローガンに第二十回全国身体障害者スポーツ大会が、十月二十七日、二十八日の二日間奈良県奈良市の鴻ノ池陸上競技場を中心に開催され全国から約千数百人の障害者のみならず、スポーツに汗を流し合いました。

本市からも、近藤匡(矢作)さんが神奈川県代表選手として出場し、やり正確投と五十メートル背泳にそれぞれ銅メダルを獲得されました。

近藤さんは、生後六ヶ月で小児麻痺にかかり、両下肢が不自由でしたが、障害にもめげず練習を重ねてきた成果が実つてこの栄誉に輝いたものです。

野菜即売会

十月二十四日、県立音楽堂で開催された神奈川県社会福祉大会の席上で、多年にわたる共同募金の協力された奉仕作業員が表彰されました。

表彰を、五十六年度には労働大臣表彰を受賞されています。

十月二十四日、県立音楽堂で開催された神奈川県社会福祉大会の席上で、多年にわたる共同募金の協力された奉仕作業員が表彰されました。

本市での被表彰者は次の方々です。

●県知事表彰 (敬称略)

田代兼太郎(万年地区)

●中央共同募金会会長感謝状

岩崎常吉(東富水地区)

●県共同募金会会長感謝状

香川 純(芦子地区)

川久保孝(大窪地区)

高橋利夫(富水地区)



高橋幸平さん

学校の冬休みは、十二月二十五日から来年一月七日までです。

年末は、一か年のまとめとして慌ただしい日々が続きますが、子どもたちに働くことの喜びを経験させながら一年間の生活を反省させるよい機会です。

また、年始は、日本の伝統的な行事を体験させながらそれらの意味を考えさせ、新年に向かつての希望を自覚させるよい機会でもあります。

一人ひとりの子どもに適したよりよい生活ができるよう、みなさんの家庭でも特に次の事柄に留意していただきたいと思ひます。

●よい生活習慣を

○起床、就寝の時刻を決めて

○健康や安全に配慮を

○日増しに寒さが厳しくなり、子どもの健康には十分注意しましょう。

○自転車乗りによる事故が増えています。特に左右未確認や飛び出しによる事故が目立ちます。交通安全のル

健康な心とからだの育成に家庭の力を

子どもたちの冬休みの暮らし方

生活しましょう。

○年始は、計画的に手伝いができるようにしましょう。

○年始は、家族で楽しい生活ができるよう工夫しましょう。

○日記を書くようにしましょう。

○年始は、兄弟や友達と遊ぶ機会も多くなります。遊ぶ場所、遊び方などに危険はないか十分に気をつけましょう。

○家族みんなの協力で、子どもと心のつながりのある楽しい家庭の雰囲気を作りましょう。

○年末年始は、プレゼントやお年玉など金銭を手にする機会が多く、解放感も重なることになりす。子ども



補修された水の公園の東屋

奉仕作業

秋晴れの十一月四日(日)遠足などにぎわう城址公園で小田原左官業組合青年部代表・早坂勇(みなさん)により、水の公園に設置されています。

この奉仕作業は、今年で十九回目になり、これまで、公園ベンチや支柱手すりなどの擬木作りが行われ、公園整備に役立っており、訪れる観光客や市民のみならず大変喜ばれています。

●後援 小田原市

小田原左官業組合青年部の奉仕作業

十月十七日(月)午後二時

●日時 十二月十七日(月)午前十時～午後二時

●会場 市民会館大ホール

●即売品 ゴボウ・ニンジン・ハクサイ・サツマイモ 他

●主催 小田原市消費者の会

ラジオ広報

毎週金曜日

1485KHz

ラジオ日本

市では、ラジオで市など、お知らせする日15分間本局の放送時間を是非お聞きください。毎週金曜日午後1時からラジオ小田原



小田原城天守閣

60年1月2日～15日

新年の書と

いけばな展

新春恒例の「新年の書といけばな展」を次のとおり開催します。

●期間 一月二日～十五日

●時間 午前九時～午後五時

●会場 小田原城天守閣 二階及び中四階

ご利用ください

広報映画

市では、市政をみなさんへわたしたちの公共施設に知っていただくため、公共施設は、私たちの市民の度、広報映画を製作し、生活に欠かせないものとして、これらの施設は、どんなに、ご覧になって、学校の郷土研究クラブの見たため、貸し出しています。重たが、幾つかの公共施設、自治会、子供会、設を訪ね、その役割を調べる、老人会をはじめ、てみました。

学校、職場などの研修会、映写時間、各十五分等にご利用ください。

○16mmフィルム各一本・ビデオテープ各二本(サイズ)

デオテープはVHS型

●貸出映画

●貸出方法

●申込方法

電話又は直接広報課に電話していただくか、係へ予約後、申込書を提出の別紙による再生利用 申込用紙は広報課にあり運動などの活動を紹介、併ます。

●問い合わせ 広報課 広報係 1261

スポーツ



熱戦が繰り広げられた子供会ポルトボール大会

1月6日 小田原市 駅伝競走大会

第三十六回を迎える新春恒分(ころ)
例の小田原市駅伝競走大会は、一月六日(日)に開催されます。
この駅伝は、市役所庁舎前を午前八時三十分スタートし、市内各地区を経由してゴールの市役所まで九区間四六・六キロのコースで行います。ので、どうぞご声援ください。

○第一区(四・二キロ) 市役所前、青橋、競輪場前折、MRA入口左折、板橋児童公園先右折、第七分団詰所左折、大窪橋、フティック、ガロ左折、早川小(八時四十二分)

○第二区(六・六キロ) 早川小、常盤建築事務所、浦井魚店、国道一三五号線、石橋公園右折、早川旧道、早川港、魚市場、保健所通り、小田原保健所九時(ころ)

○第三区(三・七キロ) 小田原保健所、茶畑通り、代官町通り、田代三吉商店左折、新宿交差点、芦子橋、新オークホール左折、トヨタビルスタ(九時十一分(ころ))

○第四区(五・一キロ) 小田原消防二一分団前、トヨタビルスタ、東海道ガートヨビスタ、東海道ガート久保寺商店左折、下大井交差

○第五区(六・一キロ) 印刷局朝陽会マークット先、国道一号线、親木橋、前川、中村原公園、前川、岡入口、菅原神社、泉道松田、国府津線、下曾我農協十時五分(ころ)

○第六区(七・三キロ) 中村原公園、前川、岡入口、菅原神社、泉道松田、国府津線、下曾我農協十時五分(ころ)

○第七区(三・四キロ) 下曾我農協、水道道、曾我ガーデンセンター右折、西大友分遣所、根本商店右折、小田原消防二一分団前(十時十五分(ころ))

○第八区(七・三キロ) 小田原消防二一分団前、久保寺商店左折、下大井交差

市の体育施設は、冬季、屋外スポーツがシーズンオフになるのを機会にグラウンドの整備などで、一時使用ができなくなる施設がありますのでお知らせします。

なお、これらの施設の中でも整備完了の見通しがつき次第グラウンドコンディションの状況によって、時間帯を制限するなどの方法で、ご利用いただく予定です。

◆城山陸上競技場
十二月二十日及び二十九日から一月四日までの間を除きトラックのみ利用できます。

◆酒匂川スポーツ広場
十二月二十八日から一月四日までの間を除き、グラウンド

冬季の市の体育施設 利用制限のお知らせ

十二月十一日以降は、冬季期間中も利用できます。整備のため、二末日まで使用できなくなります。(元日を除く)

◆城山陸上競技場
十二月二十八日から一月四日までの間を除き、グラウンド

◆酒匂川スポーツ広場
十二月二十八日から一月四日までの間を除き、グラウンド

だれでも参加できます 元旦マラソン

小田原市陸上競技協会では、第十回元旦マラソン大会を次のとおり行いますので奮ってご参加ください。

日時 昭和六十一年一月一日 午前八時から九時受付
スタート 午前十時
コース 小田原城址を一周
約五キロ
参加資格 男子、女子、年齢に制限がありませんのでだれでも参加できます。

◆申込み 当日受け付けます。
◆参加料 千円(傷害保険料を含む)

◆その他 参加者全員に記念品と完走証を差し上げます。

スポーツ会館 ちびっ子 体操教室

◆期日 一月八日、三月二十日、六月の毎週火曜日、十月五日の毎週金曜日、十月五日の毎週金曜日、十月五日の毎週金曜日、十月五日の毎週金曜日

◆時間 一部二部とも午後四時～五時

◆対象 一部二部とも四歳～小学校一年生男女

◆参加料 一部二部とも千六百五十円

◆指導員 スポーツ会館指導員

◆用意する物 運動着、体育館用シューズ、タオル

◆申込方法 一月二十日、十二月二十三日

桜井学区(2回目)

34	36	12	42	34	22	34	22	18
34	26	22	20	36	11	46	30	34
42	16	34	12	46	12	29	20	44
14	34	38	16	30	34	22		

◆日 時 昭和六十一年一月一日 午前八時から九時受付
◆スタート 午前十時
◆コース 小田原城址を一周
約五キロ
◆参加資格 男子、女子、年齢に制限がありませんのでだれでも参加できます。

◆申込み 当日受け付けます。
◆参加料 千円(傷害保険料を含む)

◆その他 参加者全員に記念品と完走証を差し上げます。

子ども会ポルトボール大会 桜井学区が優勝

第十六回小田原市子ども会ポルトボール大会は、十月三十一日(日)、久野小学校運動場で行われました。この大会は、市教育委員会と市子ども会連絡協議会の共催によるもので、小学生女子の会員を対象に毎年行われています。試合は、二十五学区チームを八つのブロックに分けて予選リーグを行い、各ブロックから二チームずつの代表を決め決勝トーナメント戦を行いました。

決勝戦は、桜井学区と早川学区が対戦し、延長の末、桜井学区が勝ち、二度目の優勝を飾りました。

◆正市民スキーBコース
○期日 一月一日(二十二時出発)～一月五日(六時帰着)(二泊三日)
◆費用 一万六千円(小学生以下は一万四千五百円)
○会場 戸隠スキー場
○募集人員 八十人
◆二月スキー
○期日 二月一日(二十時三十分出発)～二月五日(六時帰着)(二泊三日)
○会場 蔵王温泉スキー場
○募集人員 四十人
◆申込み・問い合わせ 小田原スキー協会(松浦スポーツ店) ☎21855

昭和五十九年度 軟式庭球小田原選手権大会

昭和五十九年度軟式庭球小田原選手権大会が十一月三日

◆準決勝
高井 4-2 兵頭
小沢 4-1 橋川

◆決勝
高井 4-2 兵頭
小沢 4-1 橋川

◆日本ス(富士小田原) ポーツ
高井 4-2 兵頭
小沢 4-1 橋川

◆一般女子の部
○準決勝
森山 4-2 小沢
西山 4-1 岩本

◆男子の部
○準決勝
高井 4-2 兵頭
小沢 4-1 橋川

◆決勝
高井 4-2 兵頭
小沢 4-1 橋川

◆日本ス(富士小田原) ポーツ
高井 4-2 兵頭
小沢 4-1 橋川

◆一般女子の部
○準決勝
森山 4-2 小沢
西山 4-1 岩本

◆男子の部
○準決勝
高井 4-2 兵頭
小沢 4-1 橋川

◆決勝
高井 4-2 兵頭
小沢 4-1 橋川

◆日本ス(富士小田原) ポーツ
高井 4-2 兵頭
小沢 4-1 橋川

新春スポーツまつり

市民のみなさんにスポーツを楽しみながら体力の向上を図っていただくため、新春をスポーツでお祝いしようと各種団体が多彩な行事を実施しますので、自由に参加できる行事には、気軽にご参加ください。

月日	行事名	時間	会場	対象	主催団体
1月1日	元旦初泳ぎ	日の出	御幸の浜海岸	協会員	水泳協会
1月1日	軟式テニス元旦初打ち	午前6:30	城山庭球場	自由	軟式庭球協会
1月1日	硬式テニス元旦初打ち	午前6:30	城山庭球場	自由	硬式庭球協会
1月1日	新年初歩きの会	午前6:00	水の公園	自由	歩け歩けの会
1月1日	川東地区駅伝競走大会	午前9:00	酒匂印刷局周辺コース	地区民	川東地区体育振興会
1月1日	元旦初打ち	午前10:00	白山中学校体育館	自由	バドミントン協会
1月4日	弓初会	午前10:00	城内弓道場	協会員	弓道協会

第108市民劇場 音楽会公演 神谷郁代 クリスマス ピアノコンサート

◆日時 12月16日(日)
◆場所 小田原市民会館
◆時間 午後2時30分開演

◆プログラム
I シューマン・子供の情景
ベートーベン・月光のソナタほか。
II 珠玉のピアノ名曲集(演奏者の話を交えながら)エリゼのために・楽興の時・春の歌ほか。

◆入場料 A席 1,500円 B席 1,000円
入場券は市民会館事務室で発売中
◆主催 小田原市民会館事業協会
◆お問い合わせ・予約は ☎27146



12月20日

市制記念日の 市役所業務は

12月20日(木)は、市制施行記念日のため市役所の一般業務は休みとなります。ただし、窓口業務・市民会館・ごみの収集(し尿の収集を除く)及び斎場については平常どおり業務を行います。

天守閣・遊園地も平常どおり開場します。

●市営駐車場 栄町・本町・駅前
駐車場は12月31日(月)まで平常どおり業務を行います。

1月1日(火)はお休みしますが、1月2日(水)、3日(木)は午前8時～午後7時、1月4日(金)からは平常どおり業務を行います。

※小田原駅東口臨時駐車場は年末年始も平常どおり24時間利用できます。

年末年始の 市役所業務ご案内



年末年始の市役所業務は次のとおりお休みとなるのでお知らせします。

●一般事務 12月29日(土)～1月3日(木)はお休みします。
市民課・連絡所・支所で取り扱う戸籍・住民票・転入転出・印鑑証明などの窓口事務も休みとなります。ご注意ください。

●会計事務 市役所内の指定金融機関派出所は、12月28日(金)午後4時まで業務を行います。
市税等の収納は、次の金融機関で31日(月)まで取り扱います。

- ・小田原信用金庫
- ・小田原市農業協同組合
- ・横浜銀行
- ・駿河銀行
- ・第一勧業銀行
- ・協和銀行
- ・静岡銀行
- ・太陽神戸銀行
- ・富士銀行
- ・静岡相互銀行
- ・中央信託銀行
- ・箱根信用金庫
- ・中南信用金庫
- ・足柄信用金庫
- ・西相信用金庫
- ・小田原第一信用組合
- ・小田原市農業協同組合
- ・小田原大窪農業協同組合
- ・早川農業協同組合
- ・国府津農業協同組合
- ・片浦農業協同組合
- ・神奈川県信用漁業協同組合連合会
- ・神奈川県労働金庫

●天守閣・遊園地 12月29日(土)～1月1日(火)はお休みします。
1月2日(水)から平常どおり業務を始めます。

●城址公園・藤棚前の売店 12月29日(土)～1月1日(火)はお休みします。

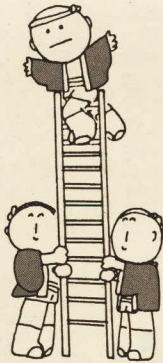

●社会福祉センター・あしがり荘・前羽福祉館・下中老人憩の家 12月29日(土)～1月3日(木)はお休みします。
社会福祉センターの浴場・大広間は12月26日(水)～1月6日(日)は利用できません。

●スポーツ会館 12月29日(土)～1月3日(木)はお休みします。

●尊徳記念館・中央公民館・中央公民館分館・国府津公民館 12月28日(金)～1月4日(金)はお休みします。

●塔の峰青少年の家 12月28日(金)～1月3日(木)はお休みします。

●図書館・郷土文化館・郷土文化館分館 12月28日(金)～1月4日(金)はお休みします。
※12月27日(木)も館内整理のため休みます。

●市民会館 12月28日(金)～1月4日(金)はお休みします。

●いこいの森総合案内(管理棟) 12月29日(土)～1月3日(木)はお休みします。

●酒匂川左岸サイクリング場 12月29日(土)～1月4日(金)はお休みします。

●市立病院 12月29日(土)～1月3日(木)はお休みします。
※ただし、急患はこの限りではありません。

●片浦診療所 12月29日(土)～1月3日(木)はお休みします。

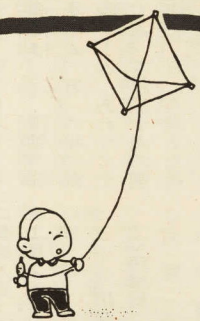

●水道 水道の故障や漏水は水道修理センター(☎37-3720)へ連絡してください。
その他の業務は12月29日(土)～1月3日(木)はお休みします。
※年末年始の転出清算手続は12月25日(火)までに水道部庶務課業務係(☎33-1646)へ連絡してください。26日以降になると年内清算が難しくなります。

●下水道 年末年始の修理は、施工業者が水道修理センター(☎37-3720)へ連絡してください。

●し尿の収集 12月29日(土)の正午まで作業を行います。新年は4日(金)から作業を行います。4日は午前中だけ、5日(土)から平常どおり作業を行います。
※12月30日(日)、31日(月)は正午まで急用に備えて非常要員を待機させます。清掃協会(☎34-5300)、衛生公社(☎35-3224)へ連絡してください。

●犬・猫などの死体処理 年末年始とも取り扱いますので清掃事業所(☎34-9892)へ連絡してください。

●斎場 12月31日(月)、1月1日(火)、3日(木)はお休みします。

●ごみの収集 12月31日(月)まで平常どおり収集します。新年は1月4日(金)から作業を始めます。

収集日が月・水・金曜日の区域は31日(月)が年内最後、新年は4日(金)から、火・木・土曜日の区域は29日(土)が年内最後、5日(土)が新年最初の収集日です。

●ごみの清掃工場持込み 12月28日(金)は午後5時まで、29日(土)～31日(月)は午後3時まで受け入れます。
※施設の保安・処理能力等の関係から受入量に限度があるので、必ず電話(☎34-7325または☎34-4625)でお問い合わせの上、早目に持ち込んでください。

●燃えないごみの収集 12月27日(木)まで行いますが、各地区の収集日は「かいらん」でお知らせします。

新年は1月18日(金)から平常の収集を行います。
※新玉・幸と、1区以外の緑地区は1月10日(木)から収集を行います。

一生に一度の思い出を

成人式に参加しよう

来春成人式を迎えるみなさん、今から心待ちのことと思いませんか。式の日、みなさんの同級生が成人式運営委員として、式の企画や運営を担当し、当日も司会者として活躍します。



晴れ着姿も目立った今年の成人式

このような運営委員会方式は四回目になり、年々みなさんの参加も多くなり、にぎやかな成人式になってきています。

みなさんの一生のよい思い出となることと思っております。友だち同士お誘い合わせてご参加ください。

- ◆時間 午前九時三十分
 - ◆受付 午前九時三十分
 - ◆開会 午前十時
 - ◆閉会 午前十一時五十分
 - ◆プログラム
 - お祝いのご挨拶
 - 励ましの講話
 - 新成人のご挨拶
 - 記念行事
- ※詳しいことは、広報おだわら一月号でお知らせします。

この時期は、ボーナスなどをはじめ大金が動くので、犯罪が多く発生することが予想されます。

みなさん一人ひとりが犯罪や事故に遭わないよう注意してください。

競輪開催に伴う 総合交通規制日

小田原競輪開催に伴い、この日は周辺道路の総合交通規制が行われます。ご注意ください。

犯罪多発の時期 特別警戒 実施中

年末年始特別警戒が十二月一日から一月十日まで実施されます。



しめ飾りを作りましょう

12月23日郷土文化館で

体験学習として、「しめ飾りを作る会」を次のとおり開催します。是非ご参加ください。

- ◆日時 十二月二十三日(日) 午前九時三十分～午後四時
- ◆会場 郷土文化館会議室
- ◆対象 対象及び定員 小学校四年生以上一般の方 三十人
- ◆材料費 九百円
- ◆指導 青木正一さん
- ◆当日持参する物 筆記用具、はさみ、昼食など
- ◆服装 作業しやすい服装
- ◆申込方法 十二月九日(日)から受け付けます。直接または電話で郷土文化館(☎1377)へ申し込んでください。

干支にちなむ展示会



お寄せください

うし年の資料

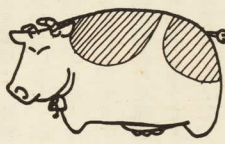

郷土文化館では、毎年その年の干支(えと)にちなんだ展示を行っています。

- ◆「丑展」を企画しています。
- ◆このため「丑」に関する資料をみなさんから募集していますので、たくさん資料をお寄せくださるよう、ご協力をお願いします。
- ◆問い合わせ及び連絡先 郷土文化館 ☎1377

歳末火災特別警戒

12月26日～12月31日

- ◎たばこの投げ捨て、寝たばこはやめましょう
- ◎お出掛け前、お休み前にもう一度火の元を確かめて
- ◎暖房器具の扱いには十分注意しましょう

消防本部・消防署・消防団

大磯丘陵の横穴墓

シリーズ歴史を掘る⑦古墳時代

もう一つの古墳 前回の「久野丘陵の古墳群」では、墓(おうけつぼ)を紹介しましたが、今回は横穴

墓(おうけつぼ)を紹介しましたが、今回は横穴

曾我や田島、小竹地区など大磯丘陵の一部になっている地域を歩いていると、山の斜面に幾つも穴が開いているのが目に付きます。この穴は横穴墓といわれる古墳時代の墓の跡で、国府津から大磯、二宮にかけて、あちこちに見られます。大磯丘陵は、横穴墓の遺跡が多いことでは県内有数の地域です。市内では、十二基の墓が確認されている田島横穴墓群と、百八十基が確認されている橋地区の羽根尾横穴墓群が代表的なもので、両方とも市の史跡に指定されています。

横穴墓は、五世紀後半に九州北部で造られ始めた墓の形式です。その後、だんだん東の方へ伝わって来て、六世紀後半には東北地方の南部まで、各地で造られるようになっていました。盛んに造られたのは六世紀から七世紀にかけてで、久野丘陵の古墳群が造られたのと同じ時代です。墓の在り方も同じよう「群集墓」を形成して

います。一群の墓の数は、四～七基程度のものから埼玉県の「吉見百穴」のように数百基の群集墓まで規模は様々ですが、古墳の盛土部分(墳丘)がないだけで群集墳とよく似ています。横穴墓は、砂岩や凝灰岩などの軟らかい岩盤やハードローム層という地質でできています。丘陵や台地の斜面に横穴を掘り抜いて造られたもので、構造は前庭部、羨門(せんもん)、羨道(せんどう)、玄室などからできていて、円墳の横穴式石室と同様に何体もの遺体を次々に埋葬する追葬に適しています。

市内では、横穴式石室のある円墳は、久野など狩川沿いの地域に分布し、山の斜面に穴を掘る横穴墓は酒匂川沿いの地域に多く分布しています。これは、狩川が箱根外輪山の山すそを流れ、たくさんの岩石を運んで来るので石室を造る石材を手に入れやすかったこと、また比較的崩れやすい地質のため横穴を掘りやすかったことから久野地区には円墳が多く、これに対して、酒匂川沿いの地域では大きな石材の入手が困難であり、また横穴を掘りやすい地質のため横穴墓が多く造られたと考えられています。

横穴墓群から出土した副葬品も、種類や内容は基本的に群集墳の出土品と変わりません。田島の横穴墓群からは、直刀、鉄鍬(てつぞく)、馬具、須恵器(すえき)

板取3号横穴墓の線刻画



今日では、横穴墓の玄室から火葬した人骨が発掘されるなど、以前の時代にはなかった埋葬方法を用いたものも発見されています。遺体を火葬するといふ新しい風習の中には、次に来る新しい時代奈良時代の文化の兆しが感じられます。



市内弁天山横穴墓から出土した高台付長頸瓶(左)と壺(上)

私のひとこと



安藤 今日子

(小田原海外市民交流会派遣学生)

みなさんは、「CHULA」
VISTA」という市をこ
存ですか。チユラビスタ
とはスペイン語で「美しい眺
め」という意味ですが、カリ
フォルニア州にある小田原市
の姉妹都市です。

私はこの夏、小田原海外市
民交流会の初めての試みとし
ての、派遣大学生として、チ
ユラビスタ市に行ってきました。
「いつの間にかそのような
企画を……」と思う方もいら
っしゃるかもしれませんが、

ある夜、私は、私がホーム
ステイをしている家の私と同
じ年の息子さんと、彼の友だ
ちと遊びに行ったのですが、
大変でした。野外コンサート
に行くといっても、その、漏
れ音を聞きに行ったのです。
カリフォルニアの夜は湿度が
ないため涼しく、寒いほどで
私はもう英語で考えることも
疲れたし、つまらなそうな顔
をしていたのでしよう。

「Are you happy

「Yes (はい)
と答えると、「You to
ld a lie. (うそを
ついている)」と言われまし
た。そこで思わず「本当はつ
まらない」と言ったら、笑わ
れてしまいました。でもあの
時は、本当に眠かった……。
私は自分の気持ちに正直で
いられたら、と思いますが、
時としてそれはわがままにも

歳時記

除夜の鐘

十二月は、陰
暦で「師走」と
よばれていまし
たが、また別の
名を「除月(じ
よげつ)」ともい
いました。

十二月が「除月」で、三十
日つまり大晦日(おみそ
か)が「除日(じよじつ)」
その夜が「除夜」というわけ
で百八つの鐘で知られる「除
夜の鐘」の名称も、ここに由
り来しています。

すし、信者の方が入れ替わり
立ち替わり鐘をつかれるので
時間は正確に計れません。百
八つ目をビタリ午前零時に合
わせるのは、たいへんむずか
しい。昔は多少時刻がずれて
も、さほど差し支えなかった
でしょうが、今はラジオやテ
レビの時報もありますし、新
年を告げる鐘の音が不正確で
は、みなさんに申し訳ないで
すからね。

昔は、百七つを年内につき、
残りの一つを新年につく習わ
しだったそうですが、今では
午前零時つまり新年の合図に
最初の一つを、年が明けてか
ら残り百七つをつくお寺が多
いようです。

どうして、このように変わ
ってきたのでしょうか。

あるお寺では、その辺の事
情について、こんな話をして
います。

「ゴーンと尾を引くような
余韻が消えてから次をつきま
たいものです。

飯泉のお観音さんといえ
ば板橋のお地藏さん、大だ
いまつとあわせて小田原の
三太年中行事といつてよい
であろう。

年の暮れも押しつまった
十二月十七日から十八日に
かけて、飯泉の飯泉山勝福
寺でだるま市が開かれる。

こは坂東五番の札所だ
御本尊は十一面観音さまであ
るが、俗に「飯泉のお観音
さん」と呼ばれて、西湘地
方一帯の崇敬の的となつて
いる。

だるま市は遠く永禄年間
(約四百二十年前)にはじ
められたといわれているが、
飯泉観音略記には、
歳の市御縁日、十二月
十七日、十八日、古来
より千両市といひ、東
国だるま市の起源をな
し、昼夜にわたつてに
ぎわう。

と琦玉県の大宮に転じ、さ
らに関東北部の機業地へ移
って行く、そのだるま市の
中で一番早く催されるもの
のたつた。

子供のころここにもさま
まに父といっしょにお参り
に行つた。妙なもので、十
七日の夜といつて寒いから
風が吹く。マントを頭か
らすっぽりかぶつて、多古
から吹きさらしの川原に
出ると、木のつり橋がある。
それがグラグラ揺れる。こ
の橋は中州までかかつてい
て、その石ころのゴロゴロ
した中州をちょつと北へ歩
くと、また一つ、つり橋が
向うの土手までかかつてい
る。この中州の寒いくさ
とばされそうになつたりした
ことを、今でもよく覚えて
いる。

参道に入ると、両側には
だるまの店、おでん屋、甘
酒屋、菓子屋などが並んで
いて、そこから立ちのぼる
温かいにおいといきされ、
今度のはほせ上るほどであ
つた。

縁起のだるまを買つて帰
ると、入れちがい店の方が
が、えり巻きではおかぶり
をしたり、ドテラを着こん
だりしてゾロゾロ出かけて
行く。まるで百鬼夜行その
ままの姿であつたが、十時
ごろ出かけて帰るのは真夜
中になるのだから、これで
もちつもおかしなかつた。

これは、元小田原市立図
書館長石井富之助氏が、か
つて、見たり聞いたりした
事を綴つたもので、以前発
表されましたが、今回の掲
載に当たり加筆をされたも
のです。

連載随筆 ⑧

飯泉のお観音さん

石井 富之助

「飯泉」が「神田」とな
つて流布されている。神田
といへば、お盆の七月十五
日にお精霊さんが買物に行
くといふことで弁当を作つ
て供える。どこへ買物に行
くのかと母に聞いたら、神
田へ行くのだといつた。お
盆は神田なのに、暮れには
飯泉になつている。

おそらく、はじめは東京
と同じ神田であつたものが、
このだるま市と結びついて
飯泉となつたのであろう。
どつちにしても飯泉のお
観音さんがくると、お正月
が間近かに迫つた感じで、
忙しい中にもなにか浮き立
つような気がしたのには子
供ばかりではなかつた。こ
のうたはそういう気持をな
んと心憎いばかりにうたい
あげているではないか。

動物園の

ハナジカ

かお 7

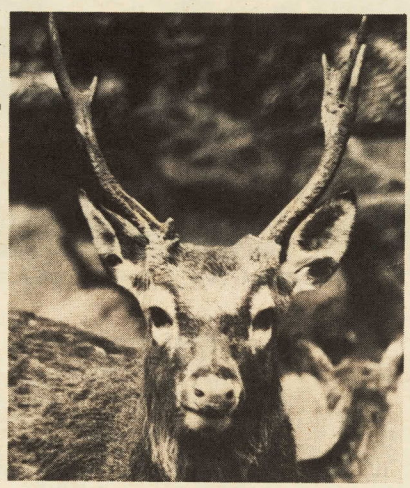

角は年に一度抜け替ります

今回は「ハナジカ」につい
て紹介します。ハナジカは台
湾産のシカで、習性はニホン
ジカと同様で、各地の動物園
で飼われています。体長は二
ホンジカより小型で一三〇〜
一五〇センチ、体高は八〇〜九〇
センチ、雄は角を大切にしま
す。体重は七〇〜八〇キログ
ラムです。

シカというとき角のこと
を思い出しますが、角は雄に
だけあって雌にはなく、年に
一度抜け替ります。抜ける
時期はシカの年齢とか栄養状
態によって多少違いますが、

つなぐります。特に、間もな
二十歳になる私は、大人に
なって社会に出ていくと、そ
うも言っていないれなくなり
すし、自分の気持ちをどうま
で通しているのか、とも思ひ
ます。他人への思いやりを持
つて、自分に率直にいられた
ならば、と思うのですが、そ
れは大変難しいことです。
先日は大学の友人と「二
RFUL(パワフル)」で、

十歳までに少しでも理想の人
に近づくと。「すなわち、外
面的にはもう少しやせて、内
面的にはもう少しやさしく、努
力をするような人になる
のですが、二人ともが折ある
のみでした。

それに対して、アメリカで
は、ゆつくり時間を止めて自
分を見つめ、確実な一歩を踏
み出したいと思っています。

だるま市は遠く永禄年間
(約四百二十年前)にはじ
められたといわれているが、
飯泉観音略記には、
歳の市御縁日、十二月
十七日、十八日、古来
より千両市といひ、東
国だるま市の起源をな
し、昼夜にわたつてに
ぎわう。

参道に入ると、両側には
だるまの店、おでん屋、甘
酒屋、菓子屋などが並んで
いて、そこから立ちのぼる
温かいにおいといきされ、
今度のはほせ上るほどであ
つた。

- 日時 十二月十六日(日) 午前十一時〜午後三時
- 場所 市立図書館小劇場
- 内容 団ボク
- 対象 幼児・児童と付添者
- 紙絵人形 「山あそび」「たぬきとこぼろず」
- 入場料 無料
- 問い合わせ 図書館児童文化係 ☎1057

図書館 クリスマス 人形劇場

だるま市は遠く永禄年間
(約四百二十年前)にはじ
められたといわれているが、
飯泉観音略記には、
歳の市御縁日、十二月
十七日、十八日、古来
より千両市といひ、東
国だるま市の起源をな
し、昼夜にわたつてに
ぎわう。

参道に入ると、両側には
だるまの店、おでん屋、甘
酒屋、菓子屋などが並んで
いて、そこから立ちのぼる
温かいにおいといきされ、
今度のはほせ上るほどであ
つた。



けんこう診査

【3か月児・3歳児健康診査】

【持参する物】母子健康手帳と別冊。別冊の診査票に必要事項を記入してください。【担当】保健所保健予防課 ☎3135内線43・44

Table with columns: 月日, 受付時間・会場, 対象児. Lists dates from 12/20 to 1/22 for 3-month and 3-year health checkups.

【7か月児健康診査】

【持参する物】母子健康手帳 【担当】指導係 ☎1831

Table with columns: 月日, 受付時間・会場, 対象児. Lists dates from 12/3 to 1/9 for 7-month health checkups.

【1歳6か月児健康診査】

【持参する物】母子健康手帳と別冊 【担当】指導係 ☎1831

Table with columns: 月日, 受付時間・会場, 対象児. Lists dates from 12/11 to 1/11 for 1-year-6-month health checkups.

健康コーナー



県下で450万人目の献血者、入生田の飯野愛子さんを表彰(10月24日、ナックビル横)

検診・献血

子宮がん施設検診 〆期間60日(月)ナックビル横(県献血ボランティア協議会) 午前10時～正午 午後1時～3時 〆担当 予防係 ☎1838

予防接種

接種を受けられない幼児 ①発熱中②著しい栄養障害③心臓血管系疾患④じん臓疾患⑤肝臓疾患の幼児④接種液の成分によりアレルギーのおそれのある幼児⑤接種により異常な副反応を起こしたことのある幼児⑥1年以内にかいれんの症状を起こした幼児

講習会・相談日

歯と栄養の教室 〆対象 1歳児の母親 〆日時・会場 1月7日(月)午後1時30分～3時30分 保健所講堂 〆内容 幼児の栄養と歯の健康 〆担当 保健所保健予防課 ☎1835

料金 無料 〆持参する物 母子健康手帳、健康保険証、印鑑 〆問診票は医療機関の窓口にあります。 〆注意 出掛ける前に体温を計っておいてください。 〆接種を受ける子どもの健康状態が分かる人が同伴してください。 〆担当 予防係 ☎1838

今月の催物

劇場ミュージカル・とベノアンパンマン(一回 目午後3時30分・5時30分 二回目午後6時30分・8時30分)

小原流小田原支部月例研究会・小原流小田原支部(午前9時・午後9時) ニューメディアと企業

23日 めにくいあひるのこ・赤ずきん・(劇)劇団飛行船(一回目午前11時・午後0時50分 二回目午後2時15分)



22日 クリスマス・チャリティアイコンコンサート・小田原少年少女合唱隊(午後6時30分・8時30分)

14日 ニューメディアと企業

市民会館 ☎27146

成人病予防に健康診査を市では成人病対策の一環として、小田原医師会の協力を得て、老人保健法に基づく健康診査を実施しています。

精密診査は一般診査の結果必要の場合行います。市では、誕生月に受診されるように、おすめのはがきを出しています。はがきが届きましたら、この機会に是非受診してください。

のO.A化の講演会・駿河銀行(午後2時・4時) 清水典子門下生ピアノおさらい会(午後6時20分・8時30分)

図書館分館と配本所 利用のご案内

今月は次の日程で図書貸出しを行います。詳細は、各分館の職員、配本所の図書委員にお尋ねください。

Table with columns: 分館名, 開館時間, 期間, 冊数. Lists library branches and their hours.

Table with columns: 配本所, 今月の貸出し日時. Lists book distribution locations and dates.

11日 小原流小田原支部月例研究会・小原流小田原支部(午前9時・午後9時) ニューメディアと企業

9日 1985年旗びらき・国労国府津支部(午前10時30分・午後1時)

8日 (株)小田原百貨店昭和60年度営業目標講演会・(株)小田原百貨店(午後6時・8時30分)



25日 サヨナラ'84みんなのついで・小田原肢體不自由児者父母の会・小田原市手をつなぐ親の会(午後1時・3時)

休日夜間診療所 調剤薬局の案内. Includes an illustration of a medical building and text about emergency services and pharmacy hours.