



人口	世帯	(5月1日現在)
人口	184,896人	(前月比+451人)
世帯	55,935世帯	(前月比+230世帯)

みんなであそぶよりよい環境



清らかな川の流れは私たちの憩いの場所になっています

環境週間 6月5日~11日



市では昨年十一月に市民意識調査を実施しましたが、その中で「小田原が他市に誇れるものは何ですか」の設問に対して「恵まれた自然環境」の回答が一番多くあり、また「若い人の地域定着を図るために、最も大切なものは何ですか」の設問に対しては、三分の一以上の人が「自然環境を生かした生活環境のよいまちづくり」と答えています。

この意識調査の結果をみると、多くの市民の方が環境問題に深い関心を持ち、市の施策についても環境の整備・保全に力を入れてほしいと望んでいることが分かります。

環境の整備・保全についての問題の多くは、自治体の行政課題に強く結びついており、中でも下水道整備やごみ処理、し尿処理など生活環境保全のための事業は、市の重要な仕事になっています。

市では、こうした生活環境の保全については計画的にその施設の整備を進めるとともに、公害の発生を予防し、よりよい環境を確保するために、毎年市内の環境調査を実施しています。

この環境調査は、毎年常時あるいは定期的に、大気、悪臭、水質、騒音などの状況を測定しているもので、その結果は下水道整備促進、工場・事業場に対する指導など公害防止対策の確立、あるいは未然防止を図るための資料として活用されています。

六月五日からの「環境週間」を迎えるに当たり、昭和五十九年度に実施した「環境調査結果」をみて、小田原の恵まれた自然環境を守るために、私たちはどうしたらよいのかを考えてみましょう。

河川の汚濁状況図(BOD年平均値)

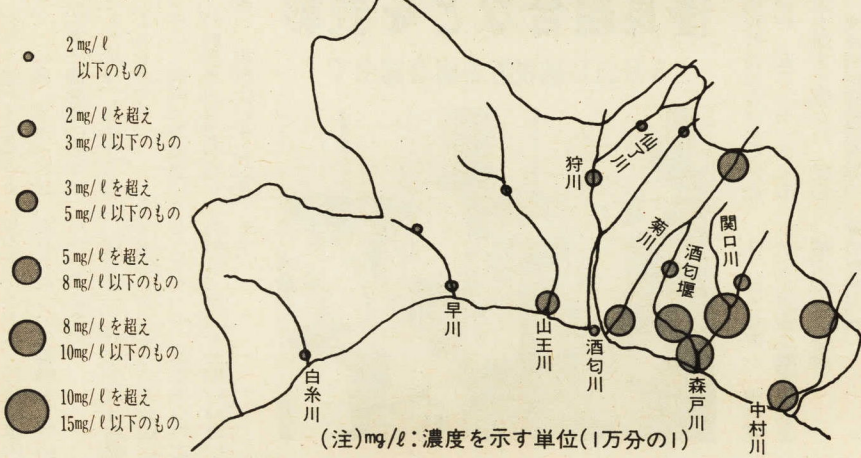

小田原の空と水は

昭和59年度 環境測定結果から

大気

大気汚染は、一般に工場・事業場での活動や自動車などの走行中に排出される汚染物質によって引き起こされます。市では、市庁舎と市民会館の二か所で一般環境と自動車の排気ガスの連続測定を行っているほか、工業地域や住居地域及び道路に近い地域で、一酸化炭素、二酸化硫黄、窒素酸化物及び浮遊粉じんの測定を行っています。

この調査によると、すべての観測地点で全項目が環境基準を下回る良い結果でした。本市の大気の状態は、県内でも良好な値を示しています。また、光化学スモッグの発生しやすい五月から十月の間は、その監視体制を強化する

水質

水の環境基準を達成し、維持していくためには、主要汚染源である工場・事業場からの排水や家庭からの雑排水などに対する施策が重要となっています。

市では、市内の六河川十八地点で年八回、水質の定点調査と二十四時間連続調査を行っています。

その結果、人の健康に有害なものとして定められた項目(カドミウム、水銀などの重金属やシアン)は、調査したすべての河川で基準以下あるいは検出されないという結果が出ました。

しかし、河川汚濁の指標であるBOD(生物化学的酸素要求量)をみると、上図のとおり白糸川、早川、山王川、酒匂川は環境基準を満足して

騒音

騒音は、工場などの事業活動や自動車、鉄道などの交通機関ばかりでなく、私たちの日常生活の中でも発生するたぬ、例年公害苦情の中で最も高い割合を占めています。

市内の工場・事業場の騒音については、神奈川県公害防止条例により規制されていますが、市では立入検査等を実施して、オケ騒音によるものは少なくありませんが、今年二月から新しい風俗営業法が施行されカラオケなど音響機器の使用時間が厳しくなっています。

公害苦情

昨年度市が受けた公害苦情は三十八件で、ここ数年横ばいあるいは減少の傾向にあります。

苦情の内訳は、騒音関係十四件、水質関係十四件、大気関係六件、悪臭関係三件、その他一件となっており、騒音と水質関係が全体の七〇%を占めています。

これらの苦情に対しては、その防止対策などを実施することにより、すべて解決されています。

家庭からの排水が 河川や海を汚しています

工場や事業場の排水については、法律や県条例で厳しく規制されていますが、最近では都市化が進み、日常生活からの排水による河川や海などの汚染が目立っています。このため、県では昨年五月

「神奈川県生活系排水対策推進要綱」をスタートさせました。

家庭の台所から出る調理くず、し尿浄化槽の維持管理など、ちょっとした心遣いで河川や海などの汚れを防ぐことが、

環境汚染の加害者とならないように、便利さに慣れた日常生活を見直して、まず無リン洗剤への切替と洗剤の適量使用に心がけましょう。

〔注〕富栄養化……湖沼、海で植物が生育するうえで必要とする栄養物質(代表的なものとして窒素、リン)が低い濃度から次第に高い濃度に増加して、栄養物質が豊富になつていく現象で、湖沼ではアオコの発生、海では赤潮の発生などの現象が起こります。

光化学スモッグの季節

予報に 注意しましょう

今年も光化学スモッグの発生しやすい季節になりました。本市では昨年、光化学スモッグ注意報が三回発令されました。

発生することが多いようです。注意報が発令されたら……注意報が発令されると広報車や防災行政無線等で発令を

◆注意報の情報は 神奈川県テレフォンサービス 045(212)3211・小田原市環境整備課 1473

また、有リン洗剤による汚染も見逃すことができません。内湾や湖沼などでは窒素やリンが多量に流れ込むと富栄養化現象が起こり、プランクトンの異常発生などにより赤潮やアオコの発生原因となります。これらを防止するために、無リン洗剤を使用することも一つの手段です。

行革推進本部が発足

新しい“まちづくり”の財源確保に

当面の実施内容は 年内にまとめて発表を

低成長時代を迎えて、地方公共団体を取り巻く環境は大変厳しくなっています。その中で多様化する行政需要にこたえ、公共福祉の充実を図らなければなりません。このため、市は行政の簡素化、効率化を一層進めるために、市長を本部長として行政改革推進本部を設置しました。二十一世紀を目前にした今日、新しいまちづくり、生き生きとした都市の実現には、その前提として行政改革が必要です。みなさんのご理解とご協力をお願いします。

五月八日、市長を本部長と、管理部門の課長等により「小」設置されました。現在、各部署として助役各部長、市役所の田原市行政改革推進本部が、ことに全般にわたって事務事業の見直しを行っています。



厳しい環境の中で市は行革を進めます

昭和四十年代後期の石油危機以降、経済は低成長時代を迎え、行政運営を取り巻く環境はますます厳しくなっています。本市の場合、税収の伸びもあまり期待できず、貴重な財源の一つである競輪収入も大幅に落ち込んでいます。今後の市の大きなテーマである“まちづくり”を進める財源を確保するためには、これまで以上に経費の効率的、重点的な配分を図る必要があります。また、本年一月には国からも「地方行革大綱」が示され、地方公共団体の行政改革推進が強く要請されているので、その趣旨を踏まえるようにになりました。

優良組合などを表彰

5月21日納税貯蓄組合総会で



市役所で行われた表彰式

がら、行革を進める必要があらります。この度、本市が行政運営の改革に積極的に取り組もうとしたのは、このような理由によるものです。近日中に、民間の有識者に「行政改革推進委員会」を設置し、市政に対するご意見を伺いながら、行政改革の在り方について審議をしていただく予定です。遅くとも、今年中には当面の実施内容をまとめてお知らせいたしますので、みなさんのご理解とご協力をお願いいたします。

- 永年在職組合長 津山十郎 (第二十五区) 細谷政五郎 (今井) 高橋政一 (小八幡第一区) 添田正利 (国府津第二区) 古谷牛雄 (国府津農協) 市川精一 (西二区) 沖津幸助 (親勇会)
- ◆連合会長表彰
- 優良納税貯蓄組合 緑第四第三十三、町田、坂下、風祭、一三三、国府津第三、米神、江の浦、小田原第二
- 納税成績優良地区連合会 新玉地区連合会
- ◆連合会長感謝状 鈴木與八
- ◆締切日を変更
- 農地法第五条(市街化調整区域)で所有権移転及び賃貸借権の設定等により転用する場合
- 農地法第二〇条第六項による小作地の合意解約
- 租税特別措置法に基づく相続税の納期猶予
- ◆従来どおり十五日及び月末締切(休日の場合前日)
- 農地法第四条第一項第五号による農地転用(市街化区域)で自己転用する場合
- 農地法第五条第一項第三号による農地転用届(市街化区域)で所有権移転及び賃貸借権の設定等により転用する場合
- 農地法第二〇条第六項による小作地の合意解約
- 租税特別措置法に基づく相続税の納期猶予
- ◆従来どおり十五日及び月末締切(休日の場合前日)

市納税貯蓄組合連合会の通常総会が、五月二十一日に市役所大会議室で開かれ、総会の後、優良納税貯蓄組合等の表彰が行われました。今回表彰されたのは次の方たちです。(敬称略)

- ◆市長表彰
- 優良納税貯蓄組合 第六区 新宿 第十七区、第二十三区、中島三十五区、第六十八区、蓮正寺第五、飯田岡

楠 富士見第一、中河原
○納税成績優良地区連合会 橋南地区連合会
◆市長感謝状
○個人功労者 飯田三郎(錦通り商店街) 塩海幸平(小八幡第五区) 讓原俊治(酒)

合は前日)
○農地法第三条による許可申請(農地のまま所有権移転及び賃貸借権等を設定する場合)
○農地法第四条による許可申請(市街化調整区域)で自己転用する場合
○農地法第五条(市街化調整区域)で所有権移転及び賃貸借権の設定等により転用する場合

使用済み乾電池 収集数は年間59万個に

日常生活に欠かせない乾電池。この水銀がごみと共に処理され、池には水銀が含まれています。れるため、土壌や大気を汚染

するのではないかと心配されています。市では、昨年四月からみなさんのご協力により、使用済み乾電池の分別収集を実施してきました。

住民票発行を電算化

市は、事務の電算処理化を進めています。五月一日から「住民票の漢字オンライン化」を実施しました。これにより従来手書きだった住民票は、市民課の端末機から直接出力された見やすいものをお渡しできることになりました。

自治会長決まる 未定の地区
五月号で今年度の各地区自治会長をお知らせしましたが、未定だった自治会長が決まったのでお知らせします。(敬称略) 曾我地区・花里住宅 村上博

収集した乾電池はドラム缶に詰め、有効な処理方法が開発されるまで清掃工場の敷地内に管理・保管してあります。今後引き続いて、乾電池の分別収集にご理解をお願いします。



先月一日、市長の手でオンラインがスタート

また、住所の移転、出生、婚姻などの処理も三日から四日かかっていたものが、届出の翌日には住民票を発行でき

五月号で今年度の各地区自治会長をお知らせしましたが、未定だった自治会長が決まったのでお知らせします。(敬称略) 曾我地区・花里住宅 村上博

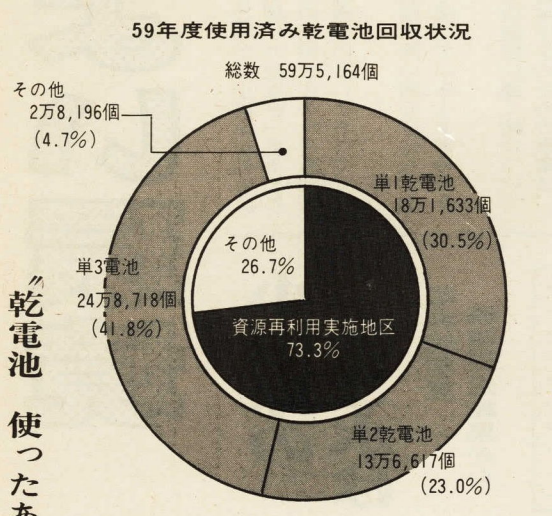

乾電池 使ったあとは ゴミと別

派遣学生を募集

姉妹都市チュラピスタ市 15日間のホームステイを

- ◆応募資格
- ①市内在住の大学生・短大学生(専門学校・各種学校は除く)
- ②日常会話程度の英会話ができる方
- ◆申込方法
- ①申込書②家族全員の住民票③保護者の同意書④在学証明書⑤健康診断書⑥上半身の写真三枚(縦四センチ横三センチ、三か月以内に撮影したもの)を、事務局に提出してください。用紙は事務局にあります。
- ◆申込先(問い合わせ先)
- 小田原海外市民交流会事務局(市役所四階企画政策課企画政策係内) ☎1253
- ◆派遣費用 航空賃と渡航諸手続の手数料は交流会で負担します。
- ◆選考方法 書類審査、面接(英会話を含む)、作文等
- ◆選考月日及び会場 七月七日(日) 中央公民館
- ◆募集期間 六月一日



チュラピスタ市長を親善訪問して 歓迎された去年の派遣学生たち

今月の納税 個人 市民税 第一期分
◎納期限は7月1日(月)です。
◎通知書は6月中旬に発送します。

「母の日」を前に… 花枝さんなど10人を顕彰

小田原市母子寡婦福祉大会

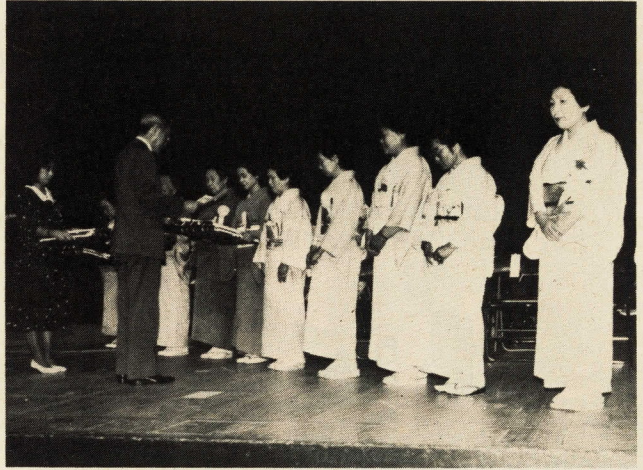

ありがとうございます、ご苦労さま——顕彰を受けるお母さん

昭和六十年度の市母子寡婦福祉大会が、五月十一日、市母子福祉会の共催によって市民会館で行われました。お母さん方へ激励と敬意を表すために、約六百人が参加し、十九回目を迎えました。大会には、約六百人が参加し、小学校入学や中学校卒業の子どものいる母子家庭に祝金が贈られ、また、顕彰者に詩人・光山樹太郎さんによる「母の詩」の色紙が贈られました。

わたしの周りには、生活環境を害するものがいろいろあっています。中でも、私たちの生活に潤いを与えてくれる緑の環境を荒らすアメリカシロヒトリ、松くい虫や、人体にも被害を及ぼすチャドクガなど、発生するのがこの時期です。こうした害虫は見付けしただけで、迅速な生活環境を守りましょう。

緑の環境を守る

私たちの周りには、生活環境を害するものがいろいろあっています。中でも、私たちの生活に潤いを与えてくれる緑の環境を荒らすアメリカシロヒトリ、松くい虫や、人体にも被害を及ぼすチャドクガなど、発生するのがこの時期です。こうした害虫は見付けしただけで、迅速な生活環境を守りましょう。

夏の間、突然松が赤くなって枯れることがありますが、これは松くい虫に運ばれたマツノザイセンチュウが原因です。

アメリカシロヒトリは毛虫で、背中が黒っぽく側面は黄色で不規則な黒い線が特徴です。

チャドクガの幼虫は、庭木のツバキ・サザンカ・茶に付くことが多いです。

松くい虫は、松の幹の細胞を破壊するため、水分が移動できなくなり、松が枯れるのです。

チャドクガの毒針毛は、皮膚に刺さると強い痛みを伴います。

アメリカシロヒトリは、数億匹もの幼虫が体内に抱えて、松の新しい枝先を食害するので、この傷口から線虫が松の中に入り込む危険があります。

チャドクガの毒針毛は、皮膚に刺さると強い痛みを伴います。

松くい虫は、松の幹の細胞を破壊するため、水分が移動できなくなり、松が枯れるのです。

チャドクガの毒針毛は、皮膚に刺さると強い痛みを伴います。

アメリカシロヒトリは、数億匹もの幼虫が体内に抱えて、松の新しい枝先を食害するので、この傷口から線虫が松の中に入り込む危険があります。

チャドクガの毒針毛は、皮膚に刺さると強い痛みを伴います。

松くい虫は、松の幹の細胞を破壊するため、水分が移動できなくなり、松が枯れるのです。

チャドクガの毒針毛は、皮膚に刺さると強い痛みを伴います。

アメリカシロヒトリは、数億匹もの幼虫が体内に抱えて、松の新しい枝先を食害するので、この傷口から線虫が松の中に入り込む危険があります。

チャドクガの毒針毛は、皮膚に刺さると強い痛みを伴います。



松くい虫



チャドクガ



アメリカシロヒトリ

は、十日から十五日ぐらいは葉に密集して網の巣を作っています。この時期に見回って枝ごと切って焼却するのが一番よい方法です。この時期を逃すと散在し駆除しにくくなります。

○焼却 棒の先端に布きれを巻き付け、石油などを湿して点火し、密集箇所を焼きます。この場合、火災に注意してください。

○薬剤散布 テイプレックなどで、十一月以降の冬期になると、松くい虫の幼虫が材中深く入り込むので、駆除に浸透性の優れた油剤を使用することになります。

●問い合わせ
アメリカシロヒトリ、松くい虫のご相談は、農政課農林係(☎331494)または市森林組合事務所(☎331495)へお尋ねください。

●害虫駆除業務
一部地域で業者委託
市では、みなさんに快適な環境で生活していただくため、排水路や道路側溝などの害虫駆除を行っています。この業務は、従来市が直接行ってきましたが、今年度から匂川以東の地域(川東・橋地区)を業者委託により実施しております。

●委託業務に従事する職員は「小田原市委託害虫駆除班」の腕章を付けています。ご協力をお願いします。

●問い合わせ 環境整備課 環境係 ☎331471

感謝のことは 朗読発表文から

お母さんありがとう

芦子小五年 長谷川理恵

私は小さい時、「夜」がきらいでした。それは、母が仕事で遅く帰って来ないから。出かける時間が近づくと、ぐずぐずと母を手をさすりました。そして、母が出ていってしまうと泣いていました。いつもやさしい母が、なぜ、私をおいて仕事に出かけてしまうのか、ふしぎに思っていました。

母の日

城山中三年 矢口 哲也

もうあれから七年たちました。七年前、昭和五十五年九月六日、ぼくたち家族は一瞬のうちに、どんぞこにつき落されてしまいました。朝起きて、父の死に直面したのです。前日まで元気に会社に行っていた父が……。その時、ぼくは、なにがなんだかわからなくなっていました。

そんな母を見てみると、早く大きくなって楽をさせてあげたいと思う反面、いつまでも子どもでいて、甘えていたいという気持ちも

あります。そういう母に、感しやの気持ちをすなおにあらわすのが「母の日」です。私は毎年、「母の日」がくるのが待ちどおしいです。それは、毎日、母には感しやの気持ちでいっぱいなのですが、はずかしくてその気持ちを、すなおに表わせないのです。でも、「母の日」には、大きな声で「お母さんありがとう」と言えるからです。一年分の感しやの気持ちをこめて、「お母さんありがとう」と言おうと、母はとてうれしそうに目のふちにしわをいっばいよせてくれます。

きょうは、「母の日」ではないけれど、母に感しやの気持ちをこめて言いたいと思います。「お母さん、ありがとう。」

コニコしている顔は今、思い出に出てきません。あの七年前にタイムスリップすると、七年前に色あつたことが思い出されます。

「あなたたちは、今まで通り元気に学校に行って、まじめに勉強してくれればいい。その姿を見ることがお母さんにはうれしいのだから、また、二人共、大学に行ってくれませんか、私の望みだし、お父さんもそう言うことがあるよ。」

母は教育ママではないかと思う時があるが、母の言うこともさからえないものがある。母は五年生でした。四十二の父のいつも、ニ

「どうにかなる」といつも、度きょうのい事をいう時、母は母親であるとともに父親になることもあるんだなあと、友だちのお母さんとはちよつと違う様に思います。

来年は姉は大学、ぼくは高校を受験するつもりです。母は今から、ぼくと姉がどんな職業につくか楽しみにしているといひます。

母の趣味は、ぼくと姉を育てることだと言ひ、苦しいことも趣味にしてしまえば楽しいものよ。何でも趣味にしてしまふ母のバイタリティは、ぼくも見たいと思ひます。

消費生活モニター物価調査

5月分

品名	最低価格	最高価格	平均価格	前対比(3月)
砂糖 (1kg 上白糖)	238円	278円	258円	▼0.8%
しょう油 (1ℓパック)	198	298	248	▼4.6
小麦粉 (1kg 袋入り)	178	225	206	▼2.4
サラダ油 (1kg ボリ)	330	578	498	—
マーガリン (225g パック)	118	298	187	4.5
牛乳 (1ℓ パック)	178	245	201	▼1.5
牛肉 (もも肉100g)	320	580	400	—
豚肉 (もも肉100g)	118	208	160	3.9
鶏卵 (Mサイズ10パック)	170	230	189	5.0
じゃがいも (1kg)	120	320	234	33.7
たまご (1kg)	100	280	164	▼22.6
きゅうり (1本)	25	66	47	▼16.1
キャベツ (並・1コ)	100	238	171	46.2
ティッシュペーパー (クリネップ スコティ・ネピア 1コ)	108	160	148	—
合成洗剤 (無りん2.65kg)	880	910	907	▼4.2
粉せっけん (3kg)	748	910	858	—
灯油 (18ℓ 宅配)	1,320	1,450	1,405	1.2

▼印は値段が下がったもの



施設見学会に参加して
 国府津第四区自治会長 大川 清

私たちの自治会は、広報課 城跡公園・小田原城天守閣のご協力により、自治会の毎 見学しました。年の行事として、会長、三役、尊徳記念館は、昭和三十年隣組長が参加して親睦と市の 二宮尊徳先生没後百年の記念事業として、先生の生家跡行政の理解を深めることを目的として公共施設見学会を行ってまいります。今年で五回目に なり、市政への関心を深めています。

私は、小学校のころ遠足で行ったことありますが、それから四十数年が過ぎた今、模様の中、天候を気にしながら、先生の生家、遺品等を数々拝見して、子どものころから生活に恵まれず、両親を亡くした清掃工場、園芸センター、一家離散という逆境の中で、週三回の家庭でのゴミの出

たゆまぬ勉強と勤労とにより、幾多の功績を残されたことを遺品の中から改めて学びとることができました。今の小中学生にも、先生の子どものころをもっと知ってもらいたいと思えました。また、清掃工場を見学して、近代設備を備えた大きな工場に驚きました。年々増加しているゴミに対するために、一日二十四時間連続運転のため、職員の方、十二時間交代勤務という大変な仕事に従事している職員の方たちを見て、市の行政の一部を知り、見守っていくことが必要だと思いました。

し方に、ちょっとした心の配りがあれば焼却処理がスムーズに行くと思いました。各家庭で出す生ゴミの中に一個の不燃物(空缶・ビン等)が入っていたら、五万五千世帯として、五万五千個の空缶やビンが入っていることになり、焼却する経費、手間がかかるわけです。市民一人ひとりが、お互いにちょっとした気が配りをしたいものです。

私たちが市民は、一人でも多く、市の施設やそこで働く職員の方たちを見て、市の行政の一部を知り、見守っていくことが必要だと思いました。



尊徳記念館で二宮尊徳の説明や遺品を見て「手本は二宮宮次郎」と唱えられた言葉を改めて思い出しました

市には、みなさんの口ごころの生活に関係の深い公共施設がたくさんあります。その数は、おもなものでも三十一箇所を数え、なじみの深い施設や目立たない施設などいろいろあります。市では、多くの市民のみなさんに、市の施設を見ていただき、市政についての関心と理解をさらに深めていただくため、「施設見学会」を実施しています。今月は、去る五月二十一日に行われた国府津第四区自治会の施設見学会に同行してみました。

ゴミの中には空缶・ビンが多くみられました

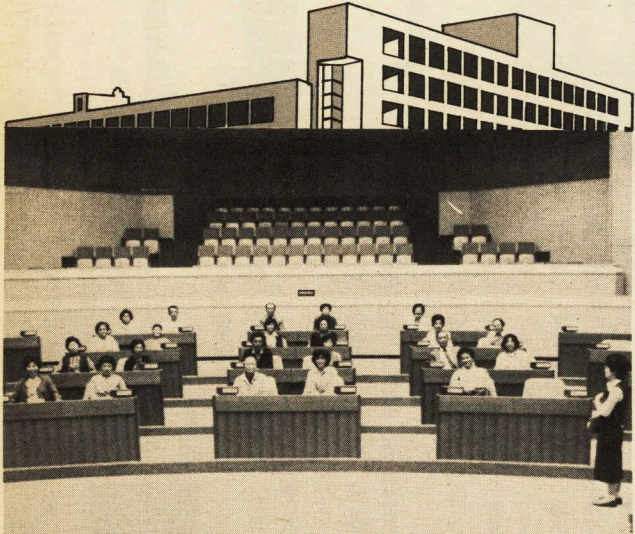

市議会議場を見学後、ちよつぱり議員さんになった気分で...

小田原城天守閣内部には、歴史資料なども陳列されていました



天守閣内では、伝統工芸展が開かれていました

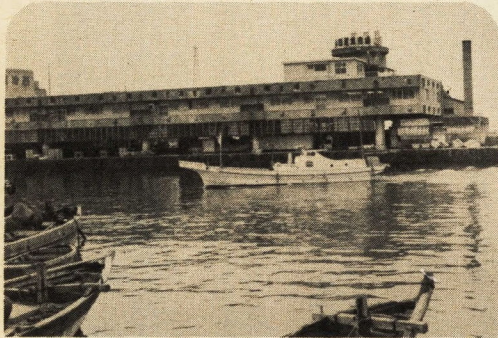
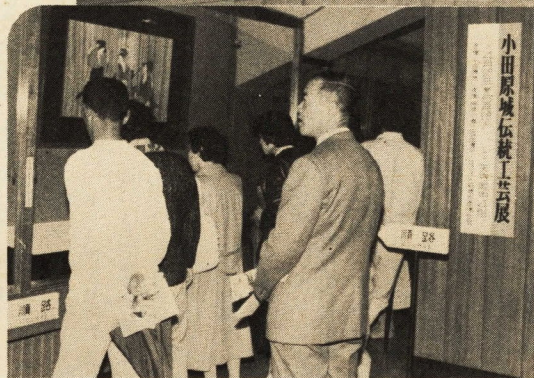

水産市場のせりは朝早いので見学できず残念でした...

国民年金 こんな場合は 保険料を免除

国民年金に加入している人は、必ず保険料を納めなければなりません。強制加入の人で家計が苦しいとか、経済的な理由で保険料を納めたくても納められない人は、保険料の納付が免除されることになつていきます。

保険料の免除制度には、免除の事由に該当したときから免除される「法定免除」と、申請して承認されれば免除される「申請免除」の二通りがあります。法定免除に該当する人は、国民年金の障害年金、障害福祉年金(母子・準母子)福祉年金を受けている人や、生活保護法による生活扶助などを受けている人です。申請免除に該当する人は、失業や所得が少ないなどのため、保険料を納めることが著しく困難な人です。

あなたがこのような条件に当てはまる場合は、保険料を滞納のままにせず、年金受給の権利を守るため、年金手帳の権利を通知書、印鑑を持って、至急市役所で免除申請の手続きをとってください。

申請免除の場合、七月までに手続きをとれば、今年の四月分から向こう一年間は有効です。滞納のままではあなたの年金受給の権利は守れません。ただし、サラリーマンの奥さんなどの任意加入の人は、免除の適用はありませんので注意してください。

◆免除者に有利な保険料追納将来、年をとると老齢年金を受けるようになりますが、年金額を計算する際に、免除を受けた期間については保険料を納めた場合の三分の一の額となりますので、生活にゆとりがでたときに、免除となつている期間については十年前までにさかのぼって、当時の保険料額で納められる追納制度を利用しましょう。追納することによって、その期間の年金額は保険料を納めた場合と同じように計算され、有利になります。

その他詳細については、社会課年金係 ☎1867へお尋ねください。

敬老の日に 長寿夫妻に記念品

民生委員に届出を

県と市では、九月十五日の「敬老の日」に、結婚五十年または、結婚六十年を迎えるご夫妻に長寿をお祝して記念品をお贈りします。

対象となられる方は、地区の民生委員にお申し出ください。

◆対象となるご夫妻
 今年(昭和六十一年)の九月十五日までに引き続き一年以上県内に住み、住民基本台帳に登録されているご夫妻で次に該当される方です。

①昭和五十年を迎えるご夫妻
 昭和九年九月十六日から昭和十年九月十五日までに結婚し、結婚五十年に達するご夫妻は、それぞれのご夫妻に薄金塗額縁をお贈りし、一組が贈られます。

○市からは、それぞれのご夫妻を迎えるご夫妻には金銀杯三重ね一組が、結婚六十年を迎えるご夫妻には金銀杯三重ね一組が、結婚五十年を迎えるご夫妻には金銀杯一組が贈られます。

60年度

建築コンクール 作品募集

環境に調和し美しく、しかも機能的な建築物は私たちの生活をより豊かに、より豊かにするもので住みよい街づくり、健全な都市の実現に役立つこととなります。

今年も建築物の大小を問わず経済性・実用性・防災・アイデア等にすぐれたもので他の模範となり、参考となる建築物のコンクールを行います。

応募の要領などは次のとおりです。

◆募集対象 昭和58年6月1日から昭和60年5月31日までに市内に建築されたもの

◆募集期間 昭和60年6月1日(土)から昭和60年7月31日(水)まで

◆応募資格 建築物の建築主・設計者・工事施行者などなたでも応募できます。

◆申込書配布及び申込場所 市役所建築指導課

◆実施機関 神奈川県下優良建築物表彰実行委員会

◆問い合わせ 建築指導課 ☎1431

小田原競輪

開催に伴う周辺道路総合交通規制日

6月	7月
2日(日)	7日(日)
3日(月)	8日(月)
4日(火)	9日(火)
21日(金)	19日(金)
22日(土)	20日(土)
23日(日)	21日(日)

なくそう放置自転車



●近距離の人は健康のため歩きましよう

●個人の放置が大きな迷惑、みんなて守ろう正しいモラル

梅平用生産梅の即売

市では、小田原梅の生産 午前九時三十分から 振興と消費拡大のため梅品 場所 城址公園内市役



最新設備を誇る清掃工場

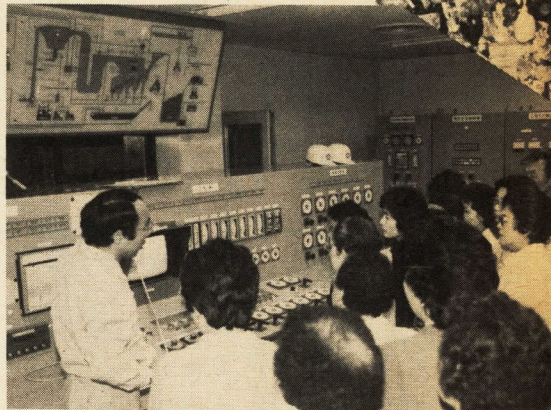

中央制御室では、ゴミの焼却状況を職員が24時間監視して、公害防止に万全を期していました



園芸センターには四季折々の草花が咲き乱れていました

職員が親切、丁寧に園芸の相談相手になります

豪雨や台風に備えて 家の周囲の点検と整備を

点検と整備を

今年も、集中豪雨や台風による出水で大きな災害が起こりやすい季節になりました。こうした災害に備えて、市では河川の点検や水防資機材の整備などを行っています。みなさんの家庭でも、豪雨や台風の被害を未然に防止し、生命や財産を守るために、次のことを実行してください。

●家の周囲の点検を

へい、屋根・雨戸、看板などは必ず修理や補強してください。

●水はけは十分ですか

雨どいの清掃と修理を行い、排水管やU字溝の土やゴミは取り除きましょう。
●排水路にゴミは禁物
ゴミの投げ捨てが排水路を詰まらせ、大雨のときに水をけを悪くして被害を大きくします。

付近の排水路などにゴミが詰まっていたら隣近所で協力して早めに取り除くようにしましょう。

米作りで水量が増えています 農業用水路に注意を

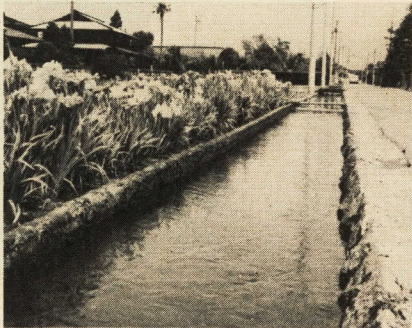

本市は酒匂川を中心に足柄平野がひらけ県内でも有数の米作地帯です。

米作りには、大量の水を必要としますので水田の周辺には多くの水路が設けられています。

この水路は米作りのほか、良好な環境保持等の目的をもっていますので年間を通じて少

量の水が流れていますが、五月中旬からは、米作りのための作業が始まりますので、水量が増え流れも急になります。このため夏に向い水遊びをする機会が増えていますが、特に水路周辺での子供の水遊びには、お互いに目を配り事故を防ぐように十分注意してください。

この健康診査は一般診査、訪問診査と精密診査があり、精密診査は一般診査の結果、必要な場合行います。従来精密診査は循環器、貧血、肝機能、血糖検査を行なっていました。五月から胸部レントゲン、血清脂質、腎機能、リウマチ、痛風検査等が加わり、成人病の早期発見

成人病予防に 健康診査を

健康診査を

成人病対策の一環として、市は小田原医師会の協力により、老人保健法に基づく健康診査を行っています。

この健康診査は一般診査、訪問診査と精密診査があり、精密診査は一般診査の結果、必要な場合行います。従来精密診査は循環器、貧血、肝機能、血糖検査を行なっていました。五月から胸部レントゲン、血清脂質、腎機能、リウマチ、痛風検査等が加わり、成人病の早期発見

見、早期治療につながる検査項目内容が充実しましたので、対象となる方はこの機会に是非、検診を受けてください。

●実施場所 「老人保健法健康診査取扱機関」と標示した市内の医療機関(別途配布した健康カレンダーをご覧ください)。

●受診方法 保健証を持って直接、医療機関へ。老人保健世帯に属する方

●市民税非課税の世帯に属する方

●受診料 〇一般診査・訪問診査 無料 〇精密診査 千円

●問い合わせ 保険健康課 防係 ☎1838

●避難するとき 避難先の安全な道順を確認してください。電気、ガスなどは元栓を必ず切ってください。

●避難の勧告 指示が出たら避難所は、各小・中学校、尊徳記念館、中央公民館及び中央公民館の下府中・豊川・下會我・會我の各分館です。

●期間 七月十日～十一月六日、隔週水曜日 全十回

●申込受付 六月二十五日(火)～七月五日(金) 午前九時から午後五時まで、先着順に定員になり次第、締め切ります。

●申込場所 社会福祉センター 一階事務室、電話での申し込みは受付できません。

●問い合わせ 社会福祉センター ☎33225

●実施期間 昭和六十一年三月三十一日(月)まで

●受診料 〇一般診査・訪問診査 無料 〇精密診査 千円

●お年寄りのみなさん、奮ってお申し込みください。

●お年寄りのみなさん、奮ってお申し込みください。

●お年寄りのみなさん、奮ってお申し込みください。

●お年寄りのみなさん、奮ってお申し込みください。

●お年寄りのみなさん、奮ってお申し込みください。

●お年寄りのみなさん、奮ってお申し込みください。

●お年寄りのみなさん、奮ってお申し込みください。

●お年寄りのみなさん、奮ってお申し込みください。

今年も鎌倉彫を

市では、お年寄りの趣味講座を開催して好評を得ています。今年も次のとおり鎌倉彫講座を開催します。

●時間 午前十時～十二時

●定員 二十人

●講師 上栢二三さん

●受講料 教材費若干の経費を負担していただきます。

●お申し込み 市内にお住まいの六十歳以上の方

●申込受付 六月二十五日(火)～七月五日(金) 午前九時から午後五時まで、先着順に定員になり次第、締め切ります。

●申込場所 社会福祉センター 一階事務室、電話での申し込みは受付できません。

●問い合わせ 社会福祉センター ☎33225

●実施期間 昭和六十一年三月三十一日(月)まで

●受診料 〇一般診査・訪問診査 無料 〇精密診査 千円

●お年寄りのみなさん、奮ってお申し込みください。

野猿にエサを与えないで!



野猿は危険ですのでご注意ください

昭和五十年ごろから、片浦早川及び大窪地区に野猿が出没し、果樹・野菜等に被害が及ぶようになってきました。また毎年新緑の時期になりますと、住宅地付近まで出没するようになっています。

これに対し、市内各農協では、小田原市野猿対策協議会を結成し農作物被害防止のための仕事を共同で行っています。いろいろな方法で被害防止を図っていますが、農作物だけの被害にとどまらず、人畜への被害防止からもみなさんの協力をお願いします。

また、基本的には、人と野猿との生活圏分離策を行っていただきます。野猿にはエサを与えたり近づいたりしないようにしてください。野猿にエサを与えますと住宅地付近にエサがあることを覚えてしまいい人身事故発生の恐れも出てきますので注意してください。

なお、野猿に関する情報がありませんら、市役所農政課か最寄りの農協へご連絡ください。

●連絡先 農政課農林係 ☎1494

市民劇場 第111回 松竹大歌舞伎 特別公演

8月6日(火)昼の部12時 夜の部5時
小田原市民会館大ホール

●と き
●と ころ
●演 目

根元草摺引・見目口上
ひらがな盛衰記・勸進帳
根元草摺引・見目口上
ひらがな盛衰記・素襖落

尾上梅幸・中村富十郎
河原崎権十郎・中村扇雀ほか

◆入場料
A席 三千八百円(A席補助三千七百円)
B席 三千二百円・C席 千五百円
6月23日(日)午前9時から市民会館大ホールで発売します。25日以後2階事務室で発売

◆主 催
小田原市民会館事業協会 ☎7146

市民劇場 第111回



長久

市民劇場めぐみ人形劇 "不思議の森の白雪姫"

第110回

日 時 6月16日(日)
上演時間 1回目 午前11時～午後1時
2回目 午後2時～4時

場 所 小田原市民会館大ホール
入 場 料 1,000円(大人・子ども同一料金)
前 売 券 市民会館2階事務室で発売中
主 催 小田原市民会館事業協会
問い合わせ ☎7146

●日時 六月二十四日(月)二十五日(火)

●係 ☎1494



白雪姫



スポーツ

泳げない子のための 水泳教室



市教育委員会では、泳げない児童を対象に少年少女水泳教室を開催します。

この夏に泳げるようになりたいみなさんは、奮って参加しましょう。

日程 七月五日(金)六日(土)七日(日)十三日(土)十四日(日)十八日(土)時三十分

○第二コース 午後四時～五時三十分

会場 小田原市宮御幸の浜プール

参加資格 ○市内小学校四年生から六年生までの男女で泳げない人

○全日程出席できる人

○過去に本市の水泳教室に参加した人のうち、最終日の試験で十五メートル以下の人で、現在も同程度の人

参加料 一人千五百円(帽子代・傷害保険料)

申込期間 六月十九日(水)～六月二十五日(火)

館 指導者 田中誠一東海大学教授
持ち物 運動着 体育室用靴

スポーツ会館 6月の行事

☎2465

健康体力 相談日

小田原スポーツ会館では、体がだるい、体のどこかが痛い、食欲がない、疲れやすい、体の調子が悪い、肥満の是正トレーニング方法などでお悩みの方に運動の指導と助言をいたします。

◆日時 七月五日(金)六日(土)七日(日)十三日(土)十四日(日)十八日(土)時三十分

◆対象 三歳以上の子ども

◆会場 小田原スポーツ会館

親子の 体力づくり教室

家庭で気軽にできる運動で、運動を通して親子の触れ合いを深めましょう。

◆日時 六月三十日(日)午前十時～午後十一時三十分

◆会場 小田原スポーツ会館

◆対象 三歳以上の子ども

高齢者リフレッシュ 体操教室

体力気力の減退を予防する高齢者に見合った合理的な運動を指導します。

◆日時 六月四日(火)から受け付けます。

◆会場 小田原スポーツ会館



ちびっ子 マラソン大会

小田原走ろう会と市陸上競技協会では、市内の小中学生を対象として「第四回小田原ちびっ子マラソン大会」を開催します。

◆日時 六月三十日(日)

◆参加資格 市内の小中学生で長距離走に耐えられる健康な方

◆コース 小学校四年～六年(一部) 小学校一年～三年(二部) 小田原漁港～保健所前～旧魚市場周辺の折り返し

◆参加料 一人千五百円(傷害保険料を含む)

◆申込期間 六月二十三日(土)～六月二十五日(火)

◆会場 小田原スポーツ会館

◆対象 五十歳～七十五歳の男女百人(先着順、医者に運動を止められている方はご遠慮ください)

◆参加料 二百円

◆指導者 田中誠一東海大学教授

◆持ち物 運動着、体育室用靴・タオル

◆申込方法 六月四日(火)から受け付けます。

◆会場 小田原スポーツ会館

◆対象 三歳以上の子ども

◆会場 小田原スポーツ会館

◆対象 三歳以上の子ども

◆会場 小田原スポーツ会館

◆対象 三歳以上の子ども

◆会場 小田原スポーツ会館

◆対象 三歳以上の子ども

◆会場 小田原スポーツ会館

◆対象 三歳以上の子ども

夏山登山教室 みなさんも 鹿島槍ヶ岳へ



市山岳協会では、第七回夏山登山教室を次のとおり開催します。みなさんの参加をお待ちしています。

◆日時 七月二十五日(木)午後九時小田原駅西口集合

◆集合(受付)とスタート 午前八時三十分～九時二十分受付 午前十時スタート

◆定員 各部とも二百人(先着順)

◆参加料 一人五百円(傷害保険料を含む)

◆申込期日及び方法 六月十五日(土)までに所定の申込書(申込場所)に記入し参加料を添えて申し込んでください。

冷池山荘(爺ヶ岳)種池山荘(泊)柏原新道(扇沢)大町(松本)小田原

◆募集期間 六月十日～三十日

◆会員 二万四千五百円

◆問い合わせ及び申込先 小田原山岳協会(ナツメスポーツ) ☎25955

◆山口辰章宅(早川一丁目) ☎2241

◆その他 ①参加者は自分の健康状態をよく考え保護者と相談の上参加してください。

昭和六十年度西湘地区(中)鈴木塚野組城北中4-1 春季軟式庭球大会は、少

西湘地区少年少女軟式庭球大会 鈴木・塚野組(城北)優勝

年百十六組、少女百八十三組、合わせて二百九十九組、五百九十八人の選手が参加して五月三日・五日・十一日の三日間にわたって行われ、男子は城北中学の鈴木・塚野組が、女子は山北中学の川端・佐藤組がそれぞれ優勝しました。

◆少年の部 1石綿・高橋組(城北中) 2大石・青木組(仙石原中) 3川端・佐藤組(山北中) 4川端・佐藤組(山北中) 5川端・佐藤組(山北中) 6川端・佐藤組(山北中) 7川端・佐藤組(山北中) 8川端・佐藤組(山北中) 9川端・佐藤組(山北中) 10川端・佐藤組(山北中)

◆準優勝 1森谷・配島組(千代中) 2国原・片山組(城北中)

◆決勝 1石綿・高橋組(城北中) 2大石・青木組(仙石原中) 3川端・佐藤組(山北中) 4川端・佐藤組(山北中) 5川端・佐藤組(山北中) 6川端・佐藤組(山北中) 7川端・佐藤組(山北中) 8川端・佐藤組(山北中) 9川端・佐藤組(山北中) 10川端・佐藤組(山北中)

◆準備 1森谷・配島組(千代中) 2国原・片山組(城北中)

市民スポーツ・レクリエーションの集い

行事名	内容	日時	会場	対象	人員	会費	申込先	主催
ジョギングを 楽しもう	走ることによって健康な体と明るい家庭を築く	毎日 午前8時	市役所跡地	一般市民	制限なし	無料	会場に時間までに集合	小田原走ろう会
民謡の集い	民謡を初歩から指導し、参加者相互の親睦を図る	6月9日(日) 午後7時～9時	小田原スポーツ会館	一般市民	制限なし	300円	当日会場に時間までに集合 木内康郎宅 ☎22-2743	小田原市民謡協会
レクリエーションの集い	レクリエーションゲーム・ダンス・体操を通じてストレスの解消とシェイプアップを図る	6月19日(水) 午後7時～9時	小田原スポーツ会館	一般市民	制限なし	無料	当日会場に時間までに集合 星野時男宅 ☎22-9504	小田原レクリエーションクラブ
スクエアダンスを 楽しもう	スクエアダンス初心者講習	毎木曜日 午後7時～9時	小田原青少年会館	一般市民	制限なし	月額500円	栄町3-20-10 武井良雄宅 ☎22-8506	小田原市スクエアダンス協会

秩父宮賜杯
**実業団・学生対抗
第25回 陸上競技大会**

この大会は今年八月に神戸で開催されるユニバーシアード大会の陸上競技日本代表選手の手付けも兼ねて行われます。

日本陸上競技界を代表する選手の出場をこの機会にぜひご覧になってください。

◆日時 七月七日(日)

◆午前十時 競技開始

◆会場 城山陸上競技場

◆種目 男子十九種目
女子十三種目

◆入場料 無料

◆問い合わせ 体育課体育係 ☎1733

秩父宮賜杯第二十五回実業団・学生対抗陸上競技大会が城山陸上競技場で開催されます。

市長賞は女性2人に

市美術展に260作品の応募が

しては二回目になり、さらに盛大になっています。今回の応募作品数は、前期が日本画二十一、洋画七十五、彫塑九点、版画一点、後期が書道百五、写真十五、工芸三十四、前・後期合わせて二百六十点でした。特に、彫塑と書道の増加が目立ちました。

◆市長賞 洋画 星崎千恵子
◆奨励賞 日本画 平池真理 洋画 大淵耕呂美、藤沢徳子、小林英造、水井四雄、彫塑 吉田 豊、書道 池 幸子

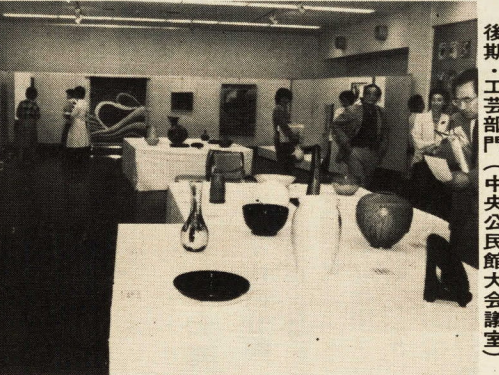

◆市議会議員賞 洋画 清原 太郎、写真 石塚幸男
◆教育委員会賞 日本画 鈴木良亮、洋画 古怒田喜久枝、彫塑 長南 正、書道 酒井田孝行(聖流)、写真 近藤宏孝、工芸 笹本 順
◆田員代(竹野)、片野節子(竹泉)、宮澤八代子(白徑)、写真 澤地 弘、工芸 添田 克、宮内恭子、佳作 日本画 藤本和子、洋画 松嶋有子、古屋富夫、長谷川妙子、堀内三四二、高井敏三、書道 渡辺紀子(竹龍)、黄島とし子(脩石)、二見愛子(翠鶴)、藤本美恵子、写真 渡辺時一、工芸 吉田順一、内田 幸子

◆受講料 無料(ただし、傷害保険料一人五百円を負担していただきます)
◆申込方法
①個人単位で受け付けます。保護者(代理も可)が直接申し込んでください。
②受付開始日時
六月二十二日(土)午前十時
③受付場所 社会教育課青少年教育係(市役所五階)
④申込みは先着順とし、定員になり次第締め切ります。ただし受付開始時に、定員を越える申込者があつた場合は、その場で抽選をして決定しますので、受付開始時刻の五分前までに来庁されるようお勧めします。この場合一人二人分以上の抽選に参加することはできません。
⑤申込みには、傷害保険料として、一人五百円をご用意ください。
◆問い合わせ 社会教育課青少年教育係 ☎1713

◆事前研修
日時 七月十三日(土)午後二時~四時三十分
会場 市役所七階大会議室
◆内容
①リーダーとしての心構え
②夏期講座にむけて
姿を描きます

青少年の家で宿泊研修を

市教育委員会では、地域の青少年リーダーを養成するため、この講座は夏休みと春休みが、夏期講座は塔ノ峰青少年の家に、次のおり青少年リーダーの二期にわたって行います。の家で別表の日程で行います。

《夏期講座(宿泊)日程表》

7月23日(火)	7月24日(水)	7月25日(木)
集合8:50 市役所前 広場	朝のつどい	
徒歩で 青少年の 家へ	野外炊事	奉仕活動
昼食	グループ 活動	昼食
オリエン テーション	(昼食)	まとめ
仲間づくり	反省会	市役所へ 徒歩で
野外炊事		解散16:00 市役所前広場
夜のつどい	キャンプ ファイヤー	
就寝		

サバイバルファミリー

母親クラブの映画会
6月23日市民会館で

市母親クラブ連絡会では、次のおり映画会を開催します。

◆上映作品 「サバイバルファミリー」(難破した家族が生きたためにアラスカの大自然の中で苦闘する)

◆問い合わせ 社会教育課青少年教育係 ☎1723

小田原城の防備

シリーズ歴史を掘る⑫中世・近世

城は、本来、戦の拠点として造られたものですから、攻め寄せる軍勢から城を守り、また攻撃するために様々な工夫が施されてきました。小田原城についても絵図などにより、いろいろ知られていますが、最近の発掘調査の結果、城の防壁の一部が発見されたので、今回はその発掘調査を紹介いたします。

障子堀
障子堀は普通の堀と違って、堀を掘るときに仕切りとなる部分を掘り残し、堀を区切る障壁を設けた堀です。この障壁のことを「堀障子」といいます。

江戸時代の軍学者山鹿素行は『兵法神武雄備集』の中で障子堀に述べ、その特性について、忍者の水中潜行を妨げる、軍勢が一時に堀を渡れない、障壁があるので泥がたまり深田のようになる、などを挙げています。

小田原城に障子堀があったことは、天保時代(一八三〇~一八四四年)に小田原藩の藩士、三浦義方が著した『相中雑志』により、早くから知られていました。これには、「天守の裏に水のある障子堀がある」また「空堀の障子堀が鍛冶曲輪(かじぐるわ)にある」と記されています。

城絵図や古文書の研究の結果、城の各部分に現在の城跡のどの場所に当たるのか大體分かっているため、発掘調査による確認が待たれていました。

昭和五十年代に、何回か発掘調査が行われた結果、従来推定されていたことが確かめられ、また今まで分からなかったことも一部分が明らかになりました。障子堀が発掘された例は下の表のとおりですが、いずれも開発行為や建設の事前調査として行われたもので、調査後

発掘年	①昭和52年	②昭和56年	③昭和57年
調査地域(事前の推定)	城山4丁目の八幡山斜面(鍛冶曲輪を囲む空堀)	城山3丁目の小田原高校東側(八幡山古郭の中核・八幡山本曲輪に隣接し「字八幡堀」の枝堀につながる空堀)	城山4丁目の小田原女子短大構内(三の丸外堀の「新堀」の延長)
発掘の結果	鍛冶曲輪北堀と東堀が交わる部分で空堀を検出。北堀で障子堀を確認。	障子堀の空堀を検出。堀底の掘り下げ等改修工事の跡あり。	クランク状に屈折した規模の大きい障子堀を検出。改修工事を中断したと思われる跡あり。
発掘した長さ(m)	10.0	26.0	24.5
堀幅()は底部(m)	7.9 ()	4.6~2.5 (3.3~1.1)	15~16 (10)
堀の深さ(m)	4.5	推定3.4~3.2(現状2.4~2.2)	5.7~3.7
障壁下部の厚さ(m)	3.08	2.3	2.5~2.07
障壁の高さ(m)	2.04	1.6~2.0	1.2~2.7

埋め戻され、その上には一部、建築物が建てられているところもあります。

障子堀は、後北条氏が支配していた地域に多く見られ、他の地域にはほとんど例がないので、後北条氏個々の堀といわれています。発掘された堀は、いずれも関東ローマ層を掘って造られていて、堀の形は箱型(箱堀)でした。障壁部分は、上部を薄く掘り残して、断面が三角形になるように造られています。

発掘場所は「三の丸総構山地側の鍛冶曲輪北堀」と「八幡山本曲輪に接する空堀」です。三の丸総構は後北条氏後期の遺構であり、八幡山古郭は初期の遺構であるため、関係者の関心を呼んでいます。なお現在、市教育委員会が二の丸中堀の

発掘調査を進めていますが、ここでも後北条時代と推定される障子堀が発見されています。

乱杭
城の周りには、様々な防壁施設がありましたが「乱杭(らんぐい)」もその一つです。これは、丸太や枝を地面に植え、敵の侵入を妨げるバリエーションの一種です。

昭和五十六年、南町一丁目で建築工事の事前調査が行われましたが、このときに乱杭が発掘されました。調査地の三の丸外堀と推定されていた場所、三十メートルのトレンチ(溝)を掘り、調査が行われました。トレンチの西端から八メートルまでは、地表から一・六メートルのところに関東ローマ層がありましたが、そこから急に落ち込み、その先ではさらに一メートル掘ってもローマ層は検出できませんでした。ローマ層の落ち込み部分の土が人為的に堆積されたものであり、また乱杭が発見されたことから、この部分を堀の跡と推定しましたが、この堀と三の丸外堀との関係は確認できませんでした。

発掘された乱杭は、堀の方向に沿って三列に打ち込まれていましたが、内側の一列は本数が多く、二列目、三列目では五十センチから七十センチ間隔で本数がまばらに検出されただけで、材質は松やヒノキで、長さは約八十センチ、両端は鋭くとがっていました。



城山三丁目・小田原高校東側で発掘された障子堀(五十六年発掘時に撮影)

私のひとこと



大首根 洋子

(学校歯科保健推進モデル校 早川小学校 養護教諭)

六月四日は、「むし歯予防デー」です。食生活の改善、口腔衛生の関心は、全く自...

毎食後と答えます。そこで兒童の歯の汚れ具合を調べ、一番きれいにみがけて...

うっとおしい梅雨どきは、かびのシーズンです。最近、冷蔵庫の普及で、昔の...

歯を予防する効果がある。むし歯を予防する上で、歯の生え変わる時期は、...

厚生省の調査によれば、国民の九〇・五%が、一日一回歯みがきをしています。

学校歯科医との協力と、児童、職員、PTAの努力が、地域が一体となった...

戸障子を開けはなし、綱を張って衣類を満ち溜のよう干したりしたものです。

「小田原の文化財」に、昭和七年指定というこに、おだわら市指定というこに...

御感の藤には、御感の藤の大きさは、樹齢等については昭和三十六年三月三十一日発行の「小田原の文化財」に...

「小田原の文化財」に、昭和七年指定というこに、おだわら市指定というこに...

御感の藤には、御感の藤の大きさは、樹齢等については昭和三十六年三月三十一日発行の「小田原の文化財」に...

御感の藤には、御感の藤の大きさは、樹齢等については昭和三十六年三月三十一日発行の「小田原の文化財」に...

御感の藤には、御感の藤の大きさは、樹齢等については昭和三十六年三月三十一日発行の「小田原の文化財」に...

御感の藤には、御感の藤の大きさは、樹齢等については昭和三十六年三月三十一日発行の「小田原の文化財」に...

御感の藤には、御感の藤の大きさは、樹齢等については昭和三十六年三月三十一日発行の「小田原の文化財」に...

御感の藤には、御感の藤の大きさは、樹齢等については昭和三十六年三月三十一日発行の「小田原の文化財」に...

御感の藤には、御感の藤の大きさは、樹齢等については昭和三十六年三月三十一日発行の「小田原の文化財」に...

御感の藤には、御感の藤の大きさは、樹齢等については昭和三十六年三月三十一日発行の「小田原の文化財」に...

御感の藤には、御感の藤の大きさは、樹齢等については昭和三十六年三月三十一日発行の「小田原の文化財」に...

御感の藤には、御感の藤の大きさは、樹齢等については昭和三十六年三月三十一日発行の「小田原の文化財」に...

御感の藤には、御感の藤の大きさは、樹齢等については昭和三十六年三月三十一日発行の「小田原の文化財」に...

御感の藤には、御感の藤の大きさは、樹齢等については昭和三十六年三月三十一日発行の「小田原の文化財」に...

中央公民館 生誕300年記念 サロンコンサート

バッハ・ヘンデル・スカルラッチの曲を

- 今年、J.S.バッハ、ヘンデル、D.スカルラッチの生誕300年に当ります。第四回サロンコンサートは...

住民と一体の公民館活動を、館長研究会を開催。五月十八日、中央公民館で...

「ヘンリー・ムーア展」郷土文化館分館。郷土文化館分館「松永記念館」で、春の特別展「ヘンリー・ムーア展」を開催して...

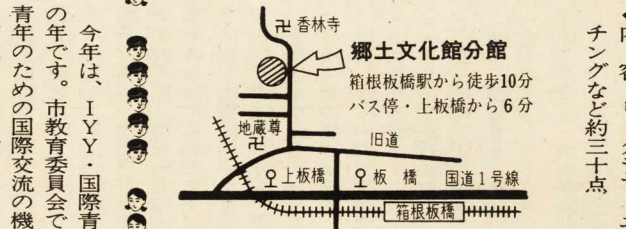

今年、I.Y.Y.国際青年の年です。市教育委員会では、青年のための国際交流の機会を、次のとおり設けました。

「小田原の文化財」に、昭和七年指定というこに、おだわら市指定というこに...

御感の藤には、御感の藤の大きさは、樹齢等については昭和三十六年三月三十一日発行の「小田原の文化財」に...

御感の藤には、御感の藤の大きさは、樹齢等については昭和三十六年三月三十一日発行の「小田原の文化財」に...

御感の藤には、御感の藤の大きさは、樹齢等については昭和三十六年三月三十一日発行の「小田原の文化財」に...

御感の藤には、御感の藤の大きさは、樹齢等については昭和三十六年三月三十一日発行の「小田原の文化財」に...



湯川和雄さん



小林道夫さん

今年、I.Y.Y.国際青年の年です。市教育委員会では、青年のための国際交流の機会を、次のとおり設けました。

おもしろパーティー

青年のつどいを開催。今年、I.Y.Y.国際青年の年です。市教育委員会では、青年のための国際交流の機会を、次のとおり設けました。

「小田原の文化財」に、昭和七年指定というこに、おだわら市指定というこに...

御感の藤には、御感の藤の大きさは、樹齢等については昭和三十六年三月三十一日発行の「小田原の文化財」に...

御感の藤には、御感の藤の大きさは、樹齢等については昭和三十六年三月三十一日発行の「小田原の文化財」に...

御感の藤には、御感の藤の大きさは、樹齢等については昭和三十六年三月三十一日発行の「小田原の文化財」に...

御感の藤には、御感の藤の大きさは、樹齢等については昭和三十六年三月三十一日発行の「小田原の文化財」に...



連載随筆 14

御感の藤(二)

石井富之助

大きな見ることができない。大枝周囲一米二十種(株)、(盛土の上にて)小枝周囲一米六十種(盛土の上にて)大枝、小枝とも更に数本の枝に分れ斜上に延びて棚上に広がる。大枝には可成り老朽腐敗した箇所がある。

版 報 世 報 6 月 号

No.14 昭和60年6月1日(土) 編集発行 小田原市役所広報課



健康コーナーは2面にあります

採用は書類審査面接
 身体検査で決定、給与は本市
 給与規程によります。
 なお、市内医療機関からの転
 職はご遠慮ください。
 奨学生 看護学校に在学中で
 奨学金(月額3万円)を希望
 する方は相談に応じます。ご
 連絡を。

市立病院の看護職員を募集
 市立病院では次のとおり職
 員を募集しています。
 助産婦 看護婦(士) 准看護
 婦(士)(有資格者と資格取得
 見込みの方) 35歳以下の方
 若干名、パートも可。
 希望者は履歴書を市立病院
 庶務課(〒250小田原市久
 野46)(郵送または持参(有
 資格者は免許証の写しも併せ
 送))へ提出してください。

市立病院の看護職員を募集
 市立病院では次のとおり職
 員を募集しています。
 助産婦 看護婦(士) 准看護
 婦(士)(有資格者と資格取得
 見込みの方) 35歳以下の方
 若干名、パートも可。
 希望者は履歴書を市立病院
 庶務課(〒250小田原市久
 野46)(郵送または持参(有
 資格者は免許証の写しも併せ
 送))へ提出してください。

市立病院の看護職員を募集
 市立病院では次のとおり職
 員を募集しています。
 助産婦 看護婦(士) 准看護
 婦(士)(有資格者と資格取得
 見込みの方) 35歳以下の方
 若干名、パートも可。
 希望者は履歴書を市立病院
 庶務課(〒250小田原市久
 野46)(郵送または持参(有
 資格者は免許証の写しも併せ
 送))へ提出してください。

市立病院の看護職員を募集
 市立病院では次のとおり職
 員を募集しています。
 助産婦 看護婦(士) 准看護
 婦(士)(有資格者と資格取得
 見込みの方) 35歳以下の方
 若干名、パートも可。
 希望者は履歴書を市立病院
 庶務課(〒250小田原市久
 野46)(郵送または持参(有
 資格者は免許証の写しも併せ
 送))へ提出してください。

市立病院の看護職員を募集
 市立病院では次のとおり職
 員を募集しています。
 助産婦 看護婦(士) 准看護
 婦(士)(有資格者と資格取得
 見込みの方) 35歳以下の方
 若干名、パートも可。
 希望者は履歴書を市立病院
 庶務課(〒250小田原市久
 野46)(郵送または持参(有
 資格者は免許証の写しも併せ
 送))へ提出してください。

市立病院の看護職員を募集
 市立病院では次のとおり職
 員を募集しています。
 助産婦 看護婦(士) 准看護
 婦(士)(有資格者と資格取得
 見込みの方) 35歳以下の方
 若干名、パートも可。
 希望者は履歴書を市立病院
 庶務課(〒250小田原市久
 野46)(郵送または持参(有
 資格者は免許証の写しも併せ
 送))へ提出してください。

市立病院の看護職員を募集
 市立病院では次のとおり職
 員を募集しています。
 助産婦 看護婦(士) 准看護
 婦(士)(有資格者と資格取得
 見込みの方) 35歳以下の方
 若干名、パートも可。
 希望者は履歴書を市立病院
 庶務課(〒250小田原市久
 野46)(郵送または持参(有
 資格者は免許証の写しも併せ
 送))へ提出してください。

市立病院の看護職員を募集
 市立病院では次のとおり職
 員を募集しています。
 助産婦 看護婦(士) 准看護
 婦(士)(有資格者と資格取得
 見込みの方) 35歳以下の方
 若干名、パートも可。
 希望者は履歴書を市立病院
 庶務課(〒250小田原市久
 野46)(郵送または持参(有
 資格者は免許証の写しも併せ
 送))へ提出してください。

市立病院の看護職員を募集
 市立病院では次のとおり職
 員を募集しています。
 助産婦 看護婦(士) 准看護
 婦(士)(有資格者と資格取得
 見込みの方) 35歳以下の方
 若干名、パートも可。
 希望者は履歴書を市立病院
 庶務課(〒250小田原市久
 野46)(郵送または持参(有
 資格者は免許証の写しも併せ
 送))へ提出してください。

市立病院の看護職員を募集
 市立病院では次のとおり職
 員を募集しています。
 助産婦 看護婦(士) 准看護
 婦(士)(有資格者と資格取得
 見込みの方) 35歳以下の方
 若干名、パートも可。
 希望者は履歴書を市立病院
 庶務課(〒250小田原市久
 野46)(郵送または持参(有
 資格者は免許証の写しも併せ
 送))へ提出してください。

市立病院の看護職員を募集
 市立病院では次のとおり職
 員を募集しています。
 助産婦 看護婦(士) 准看護
 婦(士)(有資格者と資格取得
 見込みの方) 35歳以下の方
 若干名、パートも可。
 希望者は履歴書を市立病院
 庶務課(〒250小田原市久
 野46)(郵送または持参(有
 資格者は免許証の写しも併せ
 送))へ提出してください。

市立病院の看護職員を募集
 市立病院では次のとおり職
 員を募集しています。
 助産婦 看護婦(士) 准看護
 婦(士)(有資格者と資格取得
 見込みの方) 35歳以下の方
 若干名、パートも可。
 希望者は履歴書を市立病院
 庶務課(〒250小田原市久
 野46)(郵送または持参(有
 資格者は免許証の写しも併せ
 送))へ提出してください。

市立病院の看護職員を募集
 市立病院では次のとおり職
 員を募集しています。
 助産婦 看護婦(士) 准看護
 婦(士)(有資格者と資格取得
 見込みの方) 35歳以下の方
 若干名、パートも可。
 希望者は履歴書を市立病院
 庶務課(〒250小田原市久
 野46)(郵送または持参(有
 資格者は免許証の写しも併せ
 送))へ提出してください。

市立病院の看護職員を募集
 市立病院では次のとおり職
 員を募集しています。
 助産婦 看護婦(士) 准看護
 婦(士)(有資格者と資格取得
 見込みの方) 35歳以下の方
 若干名、パートも可。
 希望者は履歴書を市立病院
 庶務課(〒250小田原市久
 野46)(郵送または持参(有
 資格者は免許証の写しも併せ
 送))へ提出してください。

市立病院の看護職員を募集
 市立病院では次のとおり職
 員を募集しています。
 助産婦 看護婦(士) 准看護
 婦(士)(有資格者と資格取得
 見込みの方) 35歳以下の方
 若干名、パートも可。
 希望者は履歴書を市立病院
 庶務課(〒250小田原市久
 野46)(郵送または持参(有
 資格者は免許証の写しも併せ
 送))へ提出してください。

市立病院の看護職員を募集
 市立病院では次のとおり職
 員を募集しています。
 助産婦 看護婦(士) 准看護
 婦(士)(有資格者と資格取得
 見込みの方) 35歳以下の方
 若干名、パートも可。
 希望者は履歴書を市立病院
 庶務課(〒250小田原市久
 野46)(郵送または持参(有
 資格者は免許証の写しも併せ
 送))へ提出してください。

市立病院の看護職員を募集
 市立病院では次のとおり職
 員を募集しています。
 助産婦 看護婦(士) 准看護
 婦(士)(有資格者と資格取得
 見込みの方) 35歳以下の方
 若干名、パートも可。
 希望者は履歴書を市立病院
 庶務課(〒250小田原市久
 野46)(郵送または持参(有
 資格者は免許証の写しも併せ
 送))へ提出してください。

市立病院の看護職員を募集
 市立病院では次のとおり職
 員を募集しています。
 助産婦 看護婦(士) 准看護
 婦(士)(有資格者と資格取得
 見込みの方) 35歳以下の方
 若干名、パートも可。
 希望者は履歴書を市立病院
 庶務課(〒250小田原市久
 野46)(郵送または持参(有
 資格者は免許証の写しも併せ
 送))へ提出してください。

市立病院の看護職員を募集
 市立病院では次のとおり職
 員を募集しています。
 助産婦 看護婦(士) 准看護
 婦(士)(有資格者と資格取得
 見込みの方) 35歳以下の方
 若干名、パートも可。
 希望者は履歴書を市立病院
 庶務課(〒250小田原市久
 野46)(郵送または持参(有
 資格者は免許証の写しも併せ
 送))へ提出してください。

市立病院の看護職員を募集
 市立病院では次のとおり職
 員を募集しています。
 助産婦 看護婦(士) 准看護
 婦(士)(有資格者と資格取得
 見込みの方) 35歳以下の方
 若干名、パートも可。
 希望者は履歴書を市立病院
 庶務課(〒250小田原市久
 野46)(郵送または持参(有
 資格者は免許証の写しも併せ
 送))へ提出してください。

時間	収集場所
9:30	片浦支所(寺山神社)
9:55	早川支所(駅前駐車場)
10:10	大窪支所
10:30	中央連絡所(めがね橋)
10:50	市役所(西側駐車場)
11:15	富水連絡所
11:35	桜井支所
13:00	曾我支所
13:20	下曾我支所
13:35	上府中支所
13:55	豊川支所
14:15	下府中支所
14:40	酒匂支所
15:00	国府津支所
15:20	橋支所

六月の収集日は28日(金)時
 間と場所は表のとおり。次の
 ことに注意してください。①
 印鑑を忘れないように10
 分間のため遅れないように
 ②猫は麻・布袋等に入れて④
 ③猫は麻・布袋等に入れて④

信用保証を付けます。融資の
 資格は①市内に1年以上居住
 し1年以上同一事業を継続し
 て営んでいる方②市税を滞納
 していない方③返済能力のあ
 る方。申込みは小田原信用金
 庫へ、問い合わせは商工課商
 業係へ。

6月の保育相談
 城山乳児園(☎32227)
 乳幼児の保育について専門
 的立場から助言、指導します
 6月5日(水)、12日(水)、19日(水)
 午後1時〜4時、城山乳児園
 (社会福祉センター2階)で
 内容は、しつけ、習慣、乳幼
 児教育、健康管理等。あらか
 り電話で相談内容、時間等
 の連絡を。

資格取得見込みの方)35歳以
 下、パートも可。希望者は履
 歴書を持参の上、保険健康課
 指導係へ。受付時間は午前8
 時30分〜午後5時(ただし、
 日曜祭日と土曜日の午後は
 除く)。

接種するワクチン	接種するワクチン	間隔
生ワクチン ポリオ(小児用) B 麻疹 C	生 ワ ク チ ン オヒン G ヒン C	1か月上
生ワクチン	生 ワ ク チ ン 不活化 ポリオ B ジフテリ 破傷風	1か月上
不活化ワクチン	不活化 ポリオ B ジフテリ 破傷風	1週以上

市では保健婦を募集してい
 る。保健婦は男子20人、
 女子10人、勤務場所は御幸の
 浜プール及び国府津プール。
 職種はプール監視員、切符販
 売員等。
 市営プールのアルバイトを募
 集します。
 市では、夏期に開催する市
 営プールのアルバイトを募集
 します。募集人員は男子20人、
 女子10人、勤務場所は御幸の
 浜プール及び国府津プール。
 職種はプール監視員、切符販
 売員等。
 市では、夏期に開催する市
 営プールのアルバイトを募集
 します。募集人員は男子20人、
 女子10人、勤務場所は御幸の
 浜プール及び国府津プール。
 職種はプール監視員、切符販
 売員等。

水道の修理は修理センターへ
 修理センター(☎3772)
 0工務課(☎16677)夜
 間(☎1809)



お城まつりに彩りを添えたミス小田原の高世仁恵さん

小田原市民号、団体会員募集
 小田原観光センター(☎
 24604)

登録の手数料は「収入印紙」
 から「登記印紙」に変更
 横濱地方支局小田原支
 局(☎0181)

水道管漏水調査に協力を
 工務課(☎16677)

七宝焼教室の受講生を募集
 小田原労働センター(☎
 3557)

今月の市民相談

相談名	と き
一般相談	毎 日
消費生活苦情相談	19・5・12日
法律相談(予約制)	13日
登記相談	18日
税金のことで知りた	25日
身体・健康について	17・3・10日
心配ごと相談	11日
行政苦情相談	20日
年金相談	14日
借地・借家や不動産のこ	10時
とで弁護士に相談したいとき	16時

図書館こども映画会

日 時 6月16日(日)
 午後1時30分から
 会 場 図書館小劇場
 定 員 100人(先着順)
 入 場 料 無 料
 プログラム
 ①とうきちとむじな(カラー-18分)
 ②おはなし ゲーム遊び
 児童文化専門委員 柏倉秀一さん
 ③ケンタのいたづら日記(カラー-43分)
 問い合わせ 図書館奉仕係(☎241056)

けんこう診査

《3か月児・3歳児健康診査》

【持参する物】母子健康手帳と別冊。別冊の診査票に必要事項を記入してください。【担当】保健所保健予防課 ☎3135内線42

月日	受付時間・会場	対象児
6月20日(木)	午後1時～2時 保健所2階 乳児室	60年2月16日～23日生まれ
6月27日(木)		60年2月24日～28日生まれ
7月4日(木)		60年3月1日～9日生まれ
7月11日(木)	同上	60年3月10日～15日生まれ
6月18日(火)		60年2月生まれの未受診児
7月2日(火)		57年5月21日～31日生まれ
7月9日(火)	同上	57年6月1日～10日生まれ
7月2日(火)		57年6月11日～20日生まれ
7月9日(火)		57年5月生まれの未受診児

《7か月児健康診査》

【持参する物】母子健康手帳 【担当】指導係 ☎31831

月日	受付時間・会場	対象児
6月6日(木)	午前9時30分～10時30分 市役所7階 男子休憩室	59年10月16日～23日生まれ
6月10日(月)		59年10月24日～31日生まれ
7月2日(火)		59年11月1日～9日生まれ
7月4日(木)	同上	59年11月10日～15日生まれ
7月8日(月)		59年10月生まれの未受診児
7月11日(木)		59年11月16日～23日生まれ
7月11日(木)	同上	59年11月24日～30日生まれ

《1歳6か月児健康診査》

【持参する物】母子健康手帳と別冊 【担当】指導係 ☎31831

月日	受付時間・会場	対象児
6月11日(火)	午後1時20分～2時20分 衛生会館 (商工会議所奥)	58年11月1日～9日生まれ
6月14日(金)		58年11月10日～15日生まれ
6月18日(火)		58年10月生まれの未受診児
6月21日(金)	同上	58年11月16日～23日生まれ
7月5日(金)		58年11月24日～30日生まれ
7月9日(火)		58年12月1日～9日生まれ
7月9日(火)	同上	58年12月10日～15日生まれ
7月9日(火)		58年11月生まれの未受診児

- 7月7日 創流90周年記念講習会 小原流小田原支部・対象会員(午後零時30分)5
- 7月30日 第9回オール富士音楽部チャリティーコンサート・オール富士音楽部・対象一般有料(午前10時30分)午後3時30分
- 28日 ノ・蟻生菓子チャリティー・対象一般有料(午後7時)8時45分
- 27日 湘南競輪従業員慰労会・湘南競輪従業員共済会・対象従業員(一回目午後1時)3時30分(二回目午後4時)7時
- 26日 ARRSVストリート・スライダーズコンサート・対象一般有料(午後6時)8時30分
- 20日 芸術鑑賞会・県立城北

検査・献血

胃がん 電話申込制 60歳以上の方 6月18日(火) 小田原市役所 6月19日(水) 小田原市中央分館 6月20日(木) 市民館 6月21日(金) 市民館 6月22日(土) 市民館 6月23日(日) 市民館 6月24日(月) 市民館 6月25日(火) 市民館 6月26日(水) 市民館 6月27日(木) 市民館 6月28日(金) 市民館 6月29日(土) 市民館 6月30日(日) 市民館

献血 電話申込制 60歳以上の方 6月18日(火) 小田原市役所 6月19日(水) 小田原市中央分館 6月20日(木) 市民館 6月21日(金) 市民館 6月22日(土) 市民館 6月23日(日) 市民館 6月24日(月) 市民館 6月25日(火) 市民館 6月26日(水) 市民館 6月27日(木) 市民館 6月28日(金) 市民館 6月29日(土) 市民館 6月30日(日) 市民館



講習会・相談日

歯と栄養の教室 対象児の母親 7月1日(月)午後1時30分

乳がん 電話申込制 60歳以上の方 6月18日(火) 小田原市役所 6月19日(水) 小田原市中央分館 6月20日(木) 市民館 6月21日(金) 市民館 6月22日(土) 市民館 6月23日(日) 市民館 6月24日(月) 市民館 6月25日(火) 市民館 6月26日(水) 市民館 6月27日(木) 市民館 6月28日(金) 市民館 6月29日(土) 市民館 6月30日(日) 市民館

予防接種

接種を受けられない幼児 ①発熱中②著しい栄養障害③心臓血管系疾患④じん臓疾患⑤肝臓疾患⑥アレルギーの成分によるアレルギー⑦接種により異常な副反応を起こしたことがある幼児⑧1年以上にけいれんの症状を起こした幼児 ⑨麻しん(ハシカ)は次の方も接種できません⑩生ワクチン(痘そう、ポリオ、風しん、BCG等)を1か月以内に接種した幼児⑪3か月以内にガンマグロブリンの投与を受けた幼児

今月の催物

6月14日 パワー85インオクワラ 小田原市役所・対象一般無料(午後5時)9時

6月15日 小田原フィルハーモニー交響楽団第51回定期演奏会・小田原フィルハーモニー交響楽団・対象一般有料(午後6時)30分

6月16日 市民劇場第110回めぐるみ人形劇「不思議の森の白雪姫」小田原市民会館事業協会・対象一般有料(一回目午前11時)二回目午後2時)4時

6月18日 私立短期大学進学相談

6月22日 小田原市母親クラブ連絡会・対象一般有料(一回目午前10時)30分(二回目午後1時)30分(三回目午後4時)30分(四回目午後5時)30分(五回目午後7時)30分

6月23日 小田原市母親クラブ(サバイバルファミリー)小田原市母親クラブ連絡会・対象一般有料(一回目午前10時)30分(二回目午後1時)30分(三回目午後4時)30分(四回目午後5時)30分(五回目午後7時)30分

6月24日 小田原市母親クラブ(サバイバルファミリー)小田原市母親クラブ連絡会・対象一般有料(一回目午前10時)30分(二回目午後1時)30分(三回目午後4時)30分(四回目午後5時)30分(五回目午後7時)30分

市民会館

9月10日 第19回小田原市老人クラブ連合会大会・小田原市・老人クラブ連合会・対象会員(9日10日午前10時)午後3時

7月7日 日本民謡おさらい会・藤越会・対象一般無料(午前9時)30分(午後6時)30分

7月14日 掛軸・額・屏風展示会・西湘表具経師組合(14日午後1時)6時15日午前9時)午後6時16日午前9時)午後4時

7月22日 世界の一流品直輸入گرانパザール(株)パリス吉祥寺(22日午前11時)午後7時23日午前10時)午後7時

図書館分館と配本所 利用のご案内

今月は次の日程で図書貸出しを行います。詳細は、各分館の職員、配本所の図書委員にお尋ねください。

分館名	開館時間	期間	冊数		
下府中(婦人会)	毎週土曜13時～16時	7日	1人1回2冊まで		
上府中(母親クラブ)	毎週土曜11時30分～14時30分	7日			
曾我井川	毎日9時～16時30分 ただし、土曜日の午後、日曜日は休館となります。	10日			
豊川					
下酒					
片浦					
橋本	今月の貸出し日時	9時30分～11時			
穴部公民館				毎週日曜日	10時～11時
新宿公民館				2日・15日	13時～14時30分
網一色公民館				9日	10時～11時
今井公民館			21日	10時～11時	
橋田地公民館			9日・23日	10時～10時30分	
蜜生会			8日・22日	14時～15時	
西北公民館			8日	14時～15時30分	
中曽根公民館			1日・16日	14時～15時	
飯泉公民館			16日	19時～20時	
やよい文庫			毎週月曜日	16時～17時	
中村原住宅			毎週水曜日	14時～16時30分	
春木団地			15日	14時～16時	
月曜文庫			毎週月・木曜日	15時30分～17時	
こうのとりの文庫	15日	14時～16時30分			
曾比文庫	毎週金曜日	14時～15時			
新田公民館	毎週土・日曜日	9時～17時 (土曜13時～)			
なかざと文庫	毎日(土曜の午後・祝日・月曜を除く)	9時～17時			

眼科の休日救急

県では県医師会と協力して在宅当番医で眼科救急患者に対応することになりました。

診療日時 休日の午前9時～午後5時

休日・夜間の急患診療について

休日や夜間に急病になったら、まずかかりつけの医師に相談してください。かかりつけの医師がいない方や医師に差し支えがあったり受診できないときは消防署(☎1251)へ消防署(☎1251)へお問い合わせください。

休日・夜間の急患診療について

休日や夜間に急病になったら、まずかかりつけの医師に相談してください。かかりつけの医師がいない方や医師に差し支えがあったり受診できないときは消防署(☎1251)へ消防署(☎1251)へお問い合わせください。

休日急患診療所 調剤薬局の案内

休日・小児科 6月2日、9日、16日、23日、30日

受付時間 午前9時～11時 午後1時～3時30分

所在地 城内1-22(商工会議所の奥) ☎4600

注意 必ず「保険証」を持参してください。

協力 小田原医師会・小田原薬剤師会

担当 予防係 ☎1838

休日急患診療所 調剤薬局の案内

休日・小児科 6月2日、9日、16日、23日、30日

受付時間 午前9時～11時 午後1時～3時30分

所在地 城内1-22(商工会議所の奥) ☎4600

注意 必ず「保険証」を持参してください。

協力 小田原医師会・小田原薬剤師会

担当 予防係 ☎1838

休日・夜間の急患診療について

休日や夜間に急病になったら、まずかかりつけの医師に相談してください。かかりつけの医師がいない方や医師に差し支えがあったり受診できないときは消防署(☎1251)へ消防署(☎1251)へお問い合わせください。

休日・夜間の急患診療について

休日や夜間に急病になったら、まずかかりつけの医師に相談してください。かかりつけの医師がいない方や医師に差し支えがあったり受診できないときは消防署(☎1251)へ消防署(☎1251)へお問い合わせください。