

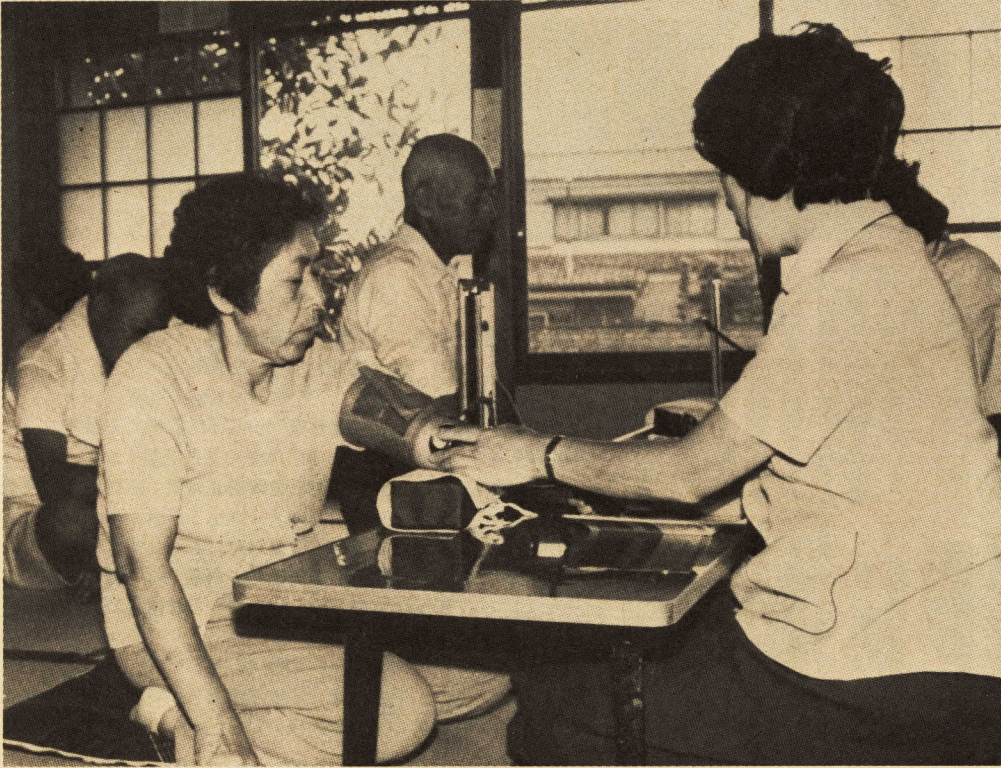

自分でつくっていく自分の健康
健康検診を受けましょう

我が国の保健水準は、著しく向上しました。しかし一方で平均寿命が昭和五十九年で男七四・五四歳、女八〇・一八歳になり、三十年後には、六十五歳以上の老人は、国民五人に一人という割合になるといわれています。そのような中で昭和五十九年の「人口動態統計」(厚生省)によりますと、死亡者の六一・九割ががん、脳卒中、心臓病などの成人病で亡くなっています。つまり、死者百人のうち約六十二人までが成人病で亡くなっているわけです。本市でも、そうした傾向が強いため、市では成人病などの早期発見、早期治療を促進するとともに、市民のみならず生涯にわたって、健康で安心して暮らせるように健康づくり運動や検診体制、予防接種などの保健事業を充実させて、みなさんの健康管理のお手伝いをしています。十月は「健康強調月間」です。また、十月十日から十六日まで「四十歳からの健康週間」でもありますので、市の保健事業のあらましを紹介します。この機会に成人病の予防対策と日ごろの健康管理について考え、積極的に検診等を受けるようにしましょう。



保健婦が血圧測定や検尿などを行う「健康相談」はだれでも手軽に受けられます

市の保健事業のあらまし

- ◎健康手帳交付 70歳以上と65歳から70歳までの障害者は医療受給証を交付。40歳から64歳まで希望する方は各支所連絡所で交付。
◎健康相談 高血圧予防を重点に保健婦等が個別の相談を行う。
◎健康教育
○健康教室 健康についての自覚を高め正しい知識を習得させる。
○成人病教室 健康診査等で糖尿病、高血圧、心疾患等の指導を必要と認められた方及びその家族に集団指導。
○栄養教室 糖尿病、動脈硬化予防の食生活の指導講話、調理実習。
○体操教室 中高年者に家庭で手軽にできる運動、実技等の指導。
○その他保健教育 乳がん自己触診法、腰痛予防、成人病予防の日常生活の健康管理を指導。
◎訪問指導 40歳以上のねたさりの方及び必要とする方を保健婦などが訪問対象者の主治医の指導を受け実施。
◎機能訓練 40歳以上で脳卒中の後遺症により身体の機能が少し低下している方で主治医が認めた方に日常動作の訓練、手工芸、レクリエーション等を実施。
◎健康診査
○一般診査 40歳以上の方に聴打診・腹部触診・血圧測定・検尿等。
○精密診査 一般診査の結果要精検と判定された方に循環器・貧血・肝機能・血糖検査・胸部レントゲン・腎機能等27項目。
○訪問診査 在宅ねたさりに医師による健康診査。
○がん検診
◇胃がん検診 40歳以上の方に胃部X線撮影。
◇子宮がん検診 ○施設検診 30歳以上 視診・細胞
○集団検診 診・内診。
◎その他がん検診
○乳がん検診 30歳以上の方に乳房の触診。
○肺がん検診 40歳以上の方に胸部X線撮影。

成人保健及び老人保健事業

母子保健事業

その他の事業

- ◎健康教育
○母親教室 妊婦に妊婦分娩、育児についての知識の教育指導。
○若い人のための健康教室 若い女性に、健康で明るい家庭生活を送るための知識の教育指導。
○育児教室 母親に成長期の正しい育児知識の教育指導。
◎健康相談 7か月児健康相談 身体の発育運動機能等の保健指導。
◎健康診査
○1歳6か月児健康診査 身体の発育、精神発達、運動機能の異常発見のため一般診査、歯科診査。
○乳幼児事後検診 発育発達上観察の必要な乳幼児、疾病の疑わしい乳幼児に対し健康診査。
◎訪問指導 依頼又は必要とする乳幼児の家庭訪問。
◎予防接種 小児マヒ 三種混合(ジフテリア・百日咳・破傷風)
二種混合(ジフテリア・破傷風) 風しん ツベルクリン反応BCG 日本脳炎 インフルエンザ 麻しん
◎健康小田原普及員活動 各連合自治会単位より2人選出計50人。
◎健康づくりキャンペーン活動 健康カレンダー、広報紙健康コーナー等。
◎小田原市健康づくり推進協議会 委員17人。

健康についての正しい知識を
一九四六年に世界保健機構(WHO)で決められた「健康の定義」で「健康とは、身体的、精神的及び社会的に良好な状態であって、単に疾病又は病弱でないというだけではない」とあります。健康は、一人ひとりがふだんから気をつけて、自らの管理で維持していれば、それには問題ありません。健康の定義を決めるきっかけは、戦争終了後「世界平和と安全の基礎は各国の国民の健康である」との信条から、病気の予防や治療が世界共通の話題となったからです。私たちが充実した生活をし

市は健康管理の
お手伝いをします
市では、小田原保健所、小田原医師会、小田原歯科医師会、小田原薬剤師会などの協力を得て、市民のみならず、乳児から高齢者まで生涯にわたる健康づくりに取り組んでいます。健康づくりの中心は、肺結核などの感染症から、がんや脳卒中に代表される成人病に移ってきて、忙しい現代人にとって、健康管理はなかなか難しいと言えます。また、病気になる本人ばかりでなく家族の者もつらく悲しい思いをし、家庭全体が暗く、重苦しいものになってしまふこともあります。家庭は、家族の生活基盤であり、健康を守り、育てるところです。日常生活を通して健康の増進、疾病の早期発見、早期治療、更に年齢に応じた自立ができるように知識と技術を身につけていく努力を家

がんの危険信号
日常生活の中で、次のような症状があったら、直ちに専門医に診てもらいましょう。
胃... 胃の具合が悪く、食欲がなく、好みが変わったりしないか。
子宮... おりものや、不正出血はないか。
乳房... 乳房の中にシコリはないか。
食道... 飲み込むときに、つかえることはないか。
大腸、直腸... 便に血や粘液が混じったりはしないか。
肺... せきが続いたり、たんに血が混じったりしないか。
喉頭... 声がかすれたりしないか。
舌、皮膚... 治りにくい潰瘍はないか。
腎臓、膀胱、前立腺... 尿の出が悪かったり、血が混じったりしないか。



日本対がん協会

9月の補正予算

一般会計には8億800万円を

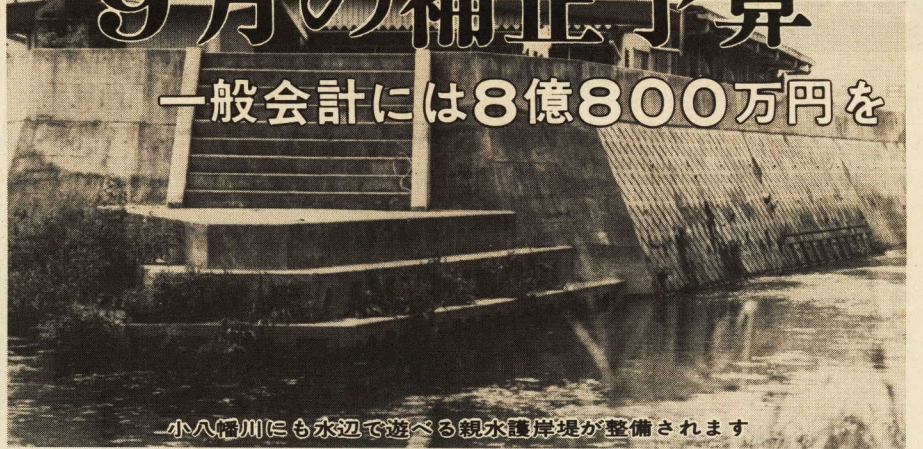

小八幡川にも水辺で遊べる親水護岸堤が整備されます

補正予算の主な事業

◎「人間のまち小田原」の再成

〈民生費〉 児童福祉対策：石橋保育園の園地が狭いため従来の借地に隣接地を加えた706.52㎡を買収します。
 〈衛生費〉 がん予防対策：がん予防に関する映画フィルム等を購入し、がんに対する予防思想の普及を図ります。
 〈土木費〉 急傾斜地崩壊危険防止対策：急傾斜地崩壊危険地区に指定されている城山C地区(城山3丁目)について、県が危険防止工事を施工するので所要の負担をします。
 〈消防費〉 山林火災用資機材の整備：軽可搬ポンプ、水槽、投光器、チェーンソー等を購入して西分署に配備します。

◎「文化のまち小田原」の再興

〈教育費〉 学校建設：学校建設公社が昭和57年度に建設した白山中学校の校舎が国庫負担の対象となったので、学校建設公社から買収します。
 「白秋生誕100年と神奈川のうた」開催負担金：11月21日に県立音楽堂で神奈川芸術祭10周年記念事業として開催されるので所要の負担をします。
 荻窪水車改修事業費補助金：約180年経っている希少な水車の舟とい、タイコ等の改修事業に助成します。
 図書館視聴覚ライブラリー業務：文部省選定の学校教材用等の16mm映画フィルムを購入します。
 郷土文化館分館松永記念館への茶室移転：昭和16年に小田原で没した野崎幻庵(本名・広太。小田原3茶人の1人)の由緒ある茶室等を移築します。
 多古運動広場の新設：酒匂川流域下水道右岸処理場用地のうち、1.39haにサッカー場、テニスコート等を造成します。

◎「活力のまち小田原」の再建

〈農林水産業費〉 かんきつ産地再編整備特別対策：伐採、抜根等のうんしゅうみかん園転換事業とキウイフルーツ選果施設設置事業に助成します。
 かながわ名産づくり事業費補助金：梅ジャムと柚子(ゆず)マーマレードが、県の推進するかながわ名産づくり事業の特産品として認められたので育成のため助成します。
 〈土木費〉 小八幡川整備事業：市道0051に架かっている美濃里橋上流の左岸側(旧下府中小付近)に、河床に降りて水遊びができる親水護岸堤を設置します。
 〈農林水産業費・土木費〉 都市基盤整備事業：国庫補助金の確定、地方道路整備臨時交付金対象事業の採択等により、農道整備、街路整備事業等の都市基盤整備事業等を推進します。

寄付者氏名等一覧表

寄付者	金額	寄付金充当事業
天 金 栄町2-1-5	100万円	社会福祉協議会補助金(高速録音機購入費)
障害者募金実行委員会 早川3-20-11	147万6千円	社会福祉基金積立金
街協和製作所 東町3-9-50	10万円	厨房用器具購入費(市肢体不自由児者父母の会)
出口ナヲ 栄町2-8-39	50万円	

とおりです。
 ◎「一般会計」
 国・県支出金、市債及び前年度からの繰越金を財源にし、年度からの繰越金を財源にし(かんきつ) 築造工事費を追って、道路・河川新設改良事業等の都市基盤の整備をはじめ、工事箇所を試験掘削調査等を先ずの台風6号の被害に対する復旧費及び特別職員の報酬等の改定による補正をしましした。また、過日頂きました寄付金については、「寄付者氏名等一覧表」とおり、それぞれの方のご意思に添い関係経の引上げによる保険料等の補正をいたしました。

◎「特別会計」
 下水道事業会計では、管渠費へ充当しました。農業共済事業会計は、農作物共済と園芸施設共済の無事戻金を連合会特別交付金と繰越金を財源に補正したほか、果樹共済では、県の指示単価の引上げによる保険料等の補正をいたしました。

◎「企業会計」
 水道事業会計で、荻窪地区の一部が水之尾配水区域に編入されることにより、同地区の配水管内の鉄錆(さび)等を除去する工事費、また、中河原配水池内に一池の増設を図る実施設計費を追加し、さ

市議会9月定例会

教育委員の任命や契約の締結など

市議会九月定例会は、九月十日から二十五日までの十六日間の会期で開かれました。十日には、昭和五十九年度公営企業会計決算の認定、補正予算、条例等が提出され、決算の認定については、公営企業会計決算特別委員会に付託され、閉会中の継続審査となりました。

◆報告されたもの
 ○昭和五十九年度公営企業会計決算の認定、補正予算、条例等が提出され、報告について二件
 ○昭和五十九年度病院事業会計継続費精算報告書の報告について
 ◆原案可決されたもの
 ○交通事故防止に関する決議
 ○昭和六十年一般会計補正予算
 ○昭和六十年下水道事業特

別会計補正予算
 ○昭和六十年国民健康保険事業特別会計補正予算
 ○昭和六十年農業共済事業特別会計補正予算
 ○昭和六十年下水道事業会計補正予算
 ○昭和六十年四月分以後における退職料等の年額の改定に関する条例
 ○昭和四十九年九月分以後における退職料等の年額の改定に関する条例の一部を改正する条例
 ○昭和五十九年七月分以後における退職料等の年額の改定に関する条例の一部を改正する条例
 ○国民健康保険事業会計では、保険者間の相互援助を目的とする高額医療費共同事業の発足による拠出金と前年度交付金、市債及び繰越金を財源にいたしました。

○昭和三十九年七月分以後における退職料等の年額の改定に関する条例の一部を改正する条例
 ○市職員退職料等条例臨時特例条例の一部を改正する条例
 ○非常勤の特別職員の報酬等に関する条例の一部を改正する条例
 ○常勤の特別職員の給与に関する条例の一部を改正する条例
 ○教育長の給与、勤務時間その他の勤務条件に関する条例の一部を改正する条例
 ○市消防費に於ける金及び殉職者特別賞に於ける金に関する条例の一部を改正する条例
 ○工事請負契約の締結について

○昭和三十九年度水道事業会計決算の認定について
 ○昭和五十九年度病院事業会計決算の認定について
 ○同意されたもの
 ○教育委員会委員の任命について
 佐藤茂子 (敬称略)
 人権擁護委員の推薦について
 枝野行枝、奥津 稔 (敬称略)
 ◆不採択となったもの
 ○私立学校の学費値上げをおさえるため、私学助成制度の新設と助成金の増額を求める請願

最高齢者を市長が訪問

今年も九月十五日の「敬老の日」から二十一日までの「老人福祉週間」を中心に、自治会、社会福祉協議会、民生委員協議会をはじめ、公民館、婦人団体、子ども会、ボランティア等の関係諸団体の女性に木製置鏡、浜町の水野信一さんほか二人の男性には寄せ木引出しを、また今年九十五歳になられた本町の大木クニさんほか十四人の方に座布団をお贈りし皆さんの長寿をお祝いしました。



花束を手渡し川瀬エンさん(103歳)の長寿を祝う市長

犯罪のない明るい町づくり

秋の全国防犯運動

10月14日～20日

*** 愛のパトロールで一声運動を ***

重点目標

- 空き巣ねらいや忍び込みなどの侵入盗やオートバイ盗の防止を
- 有害な広告物・不良雑誌等の少年を取り巻く社会環境の浄化を

小田原地方防犯協会・小田原警察署

開催に伴う周辺道路総合交通規制日

10月 1日(火) 11日(金) 12日(土) 20日(日) 21日(月) 22日(火)

11月 10日(日) 11日(月) 12日(火) 29日(金) 30日(土)

小田原競輪

消費生活モニター物価調査

(▲印は値段が下がったもの)

品名	最低価格	最高価格	平均価格	前回対比(7月)
砂糖(1kg白糖)	248円	275円	262円	1.6%
しょう油(1ℓパック)	198	275	255	5.4
小麦粉(1kg袋入り)	138	230	203	▲1.5
サラダ油(1kgポリ)	398	548	489	1.5
マーガリン(225gパック)	150	238	197	9.4
牛乳(1ℓパック)	178	220	199	0.5
牛肉(もも肉100g)	220	500	378	6.5
豚肉(もも肉100g)	98	208	166	▲2.4
鶏肉(Mサイズ10コパック)	188	265	234	19.4
じゃがいも(1kg)	130	300	198	7.6
たまねぎ(1kg)	60	250	111	▲5.9
きゅうり(1本)	17	48	28	▲28.2
キャベツ(並・1コ)	60	200	135	▲45.1
ディッシュペーパー(フリックス・スコッチ・ノビテ)1コ	118	158	148	8.8
合成洗剤(無りん・2.65kg)	850	950	903	5.4
粉せっけん(3kg)	618	910	838	4.5
灯油(18ℓ・宅配)	1,350	1,500	1,434	0.7

酒匂川流域下水道

右岸の工事は10月から

酒匂川流域下水道の右岸処理区では、今年十月に工事が始められる予定です。昭和五十九年三月に事業認可を得た多古、蓮正寺、中曽根、飯田岡、穴部、穴部新田の各一部、八十九・三町を対

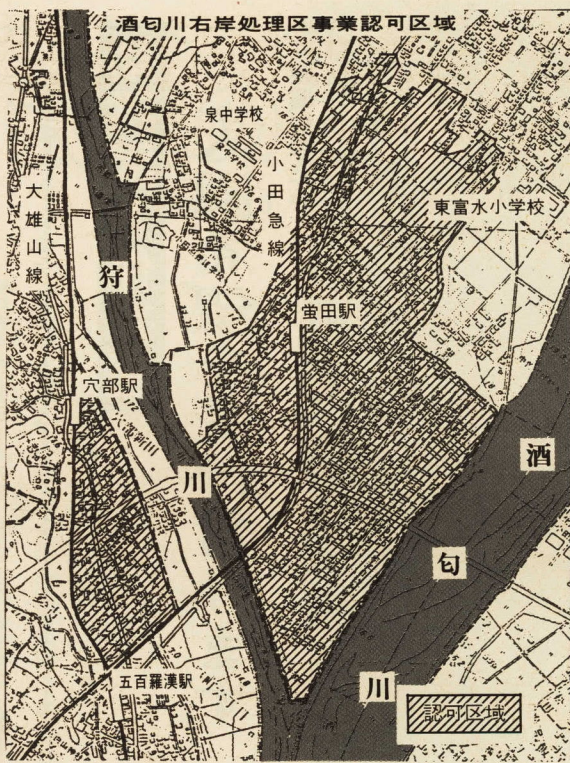

象に工事は行われますが、この工事では六十六年三月を以て管渠(かんきょ)の布設を行う計画ですので、早い地改良に大きな役割を果たして

処理区」と、酒匂川流域下水道の「左岸処理区」、「右岸処理区」の三つに分けられ、進められています。西部処理区は、酒匂川以西の市街地を対象に、四十一年に

面処理区を合わせると、市の人口の三分の一が下水道を利用していることになりました。右岸処理区の工事は今年から始まりますが、この下水道事業は本市と南足柄市、開成町、山北町の二市二町にまた

用できない地域の人たちに不公平になります。そこで、下水道事業については、条例によって区域内の土地所有者や権利者から受益者負担金を徴収できるように都市計画法に定

国民年金の改正 任意加入の方へお知らせ

昭和六十一年四月から年金法が改正され、全国民に共通の基礎年金が導入されることになりました。その仕組みについては、これから毎号掲載する予定ですが、初めて現在任意加入している方についてお知らせします。

現在任意加入している方 六十二年四月からご主人の加入している厚生年金制度からあなたの保険料を払込みますので、今までのように自分で払う必要はありません。そのため社会保険庁から加入者あてに「国民年金任意加入被保険者現況届書」が月末に郵送されますので必ず市役所社会課へお届けください。

任意加入の方へのお知らせ 任意加入の方へのお知らせ 任意加入の方へのお知らせ

任意加入の方へのお知らせ 任意加入の方へのお知らせ 任意加入の方へのお知らせ

あなたの意見を総合計画へ 市民集會を開催

10月3日から市内各地で

市が策定を進めている総合計画については、八月号で基本構想案をお知らせしました。現在、この基本構想案に

Table with columns: Date, Time, Venue. Lists public meetings for October and November.

Table with columns: Date, Time, Venue. Lists public meetings for November.

持参するもの ①国民年金任意加入被保険者現況届書②国民年金手帳③配偶者の健康保険証と配偶者の年金手帳(厚生年金保険、船員保険の記号番号が確認できるもの)④印鑑



障害者スポーツ大会 10月20日城内小で開催 障害者スポーツ大会が市心身障害者福祉会主催で市内各校で開催される。

個人市民税 第3期分 納期限は10月31日(木) 税金は納期限内に納めよう

酒匂川流域下水道の都市計画変更 七月二日付神奈川県告示第六〇一号で都市計画酒匂川流域下水道について変更があったので、お知らせします。

調査票の提出 農業委員会では、今年度事業として農家データ基本台帳を作成中です。この台帳は、行政上の業務推進資料として活用することを目的としています。

商品市場... 先物取引は慎重に 海外も含めた商品市場の先物取引は、一般消費者には難しいものです。

10月13日~19日 行政相談週間 特設相談を14日に開催 委嘱された行政相談委員が第三者的立場から、行政に対する苦情や要望について相談をお受けします。

保留地を公売 10月15日から資料を配布 久野特定土地区画整理組合では、市のまちづくり推進計画に基づき、区画整理を行っています。

中学校の部は城南が

第27回市統計グラフコンクール



応募作品を前に真剣な表情の審査員

市内の小・中学校の児童生徒を対象とした小田原市統計グラフコンクールが開催されました。

審査により、厳正に審査した結果、次のとおり入賞者が決まりました。

- 入選
応募作品は六百十点で、夏休み中に苦心と努力によって作られた作品は、すばらしいものばかりでした。
- 一選
二年 山本大介(本町小三年) 窪倉正一(芦子小三年) 中川真理(千代小三年) 神保政和(山王小三年)
- 二選
二年(小学校低学年) 山本久生(本町小一年) 竹岡山橋伸輔(本町小四年) 三鬼章司(本町小四年) 八戸久美子(山王小一年) 朝倉寛(本町小四年) 山崎剛一(新町小二年) 飯田和祥(富水小玉小四年) 白石恭子(東富水小四年) 真子有桜(小五年) 西山優子(本町小五年) 鈴木聖子(豊川小五年) 本田篤志(豊川小五年) 八森昭頼(富士見小五年) 星野隆之(富水小六年) 川口直之(下曾我小六年) 加藤貴子(千代小六年) 沢地史恵(豊川小六年) 栗原真基(東富水小六年) 高橋美紀(東富水小六年)

幼稚園と保育園

入園希望を受け付けます

●幼稚園の申込み
市内の幼稚園では、来年四月に入園を希望する幼児を次のとおり募集します。

- 前羽幼稚園 四十人 (前羽小学校校区)
- 下中幼稚園 百二十人 (下中小学校校区)
- 矢作幼稚園 七十人 (下府中・矢作・豊川小学校校区)
- 市立幼稚園 四十人 (報徳幼稚園)
- 私立幼稚園(豊川小学校校区) 四十人 (桜井・報徳小学校校区)

●保育園の申込み
保育園は、児童福祉法により、保護者が働いていたり、病気や出産などの理由で、家庭で保育が受けられない乳幼児を保育する児童福祉施設です。

●私立幼稚園(豊川小学校校区) 四十人 (桜井・報徳小学校校区)

●私立幼稚園(豊川小学校校区) 四十人 (桜井・報徳小学校校区)

●私立幼稚園(豊川小学校校区) 四十人 (桜井・報徳小学校校区)

白色申告者

記帳制度が変わりました

昭和五十九年度の所得税法の改正により、記帳制度など新しい制度が設けられたのでお知らせします。

①記帳をしなければならない方
事業所得、不動産所得及び山林所得の合計額が三百万円を超える方は、その業務

帳簿	色	記帳対象者	記録保存対象者
簿	青	法定帳簿	帳簿及び書類
決算関係書類	7年	任意帳簿	書類
現金預金・取引等関係書類	7年(前々年分所得300万円以下の方は5年)	書類	書類
その他の書類	5年	書類	書類

赤い羽根共同募金

目標額 1667万7千円



海岸を清掃する国府津地区のクラブ員

●社会奉仕の日に老人クラブが市内の一斉清掃をする。当日は市老人クラブ連合会では、市内百九十一クラブから約二千人が参加し、午前八時から一時、市内の神社、公園、海岸等の清掃を行いました。

市老人クラブ連合会では、今後も社会奉仕の日には、引き続き奉仕活動を行う方針を決めています。

●10月は秋の緑化月間
十月一日から三十一日まで、都市緑化月間です。市では、公的空間の緑化を公園・広場や道路施設等の緑化をはじめ、官公庁施設の緑化を積極的に進めています。

また、この緑化月間中は地域の緑化母体であるみどりの実践団体に樹木苗を配布し地域の緑化活動の推進を図ります。

●10月は青色申告特別控除月間
白色申告の方も記帳や、関係簿書類の保存等の制度が本年から実施されています。十月は青色申告特別控除月間です。専従者給与など各種の特典のある青色申告にされるようお勧めします。

●10月13日 小田原税務署 打ち切り区域

●指導要綱の改正
昭和六十一年十月一日から、中小小売店舗等指導要綱が次のように改正されました。市内で、中小小売店舗を出店する場合、二百平方メートル以下、五百平方メートル以上が要綱の対象になっていましたが、市長が行政上特に必要と認めるときは、二百平方メートル以下の店舗も対象となります。

「市長が行政上特に必要と認めるとき」とは、次の一つに該当する場合です。

ただし、本店又は、本社の所在地が市内にある場合はこの限りではありません。

①中小小売店舗事業予定者と出店地周辺の小売店舗事業者等との調整が必要であると商工会議所等から要請があったとき。

②小売商業調整特別措置法に規定する大企業(フランチャイズ形式による小売業を営む者を含む)が、小売業を営むために店舗を出店するとき。

③既に店舗の出店、建物物の全部若しくは、一部を変更して小売業を営もうとするとき。

●補助金打ち切り区域
市では、水洗化普及を図るため水洗便所(公共下水道に接続するもの)に改造するみなさんに、改造資金の一部として補助金を交付しています。が、昭和五十七年十二月一日に処理区域に指定された次の地域は、今年の十二月一日から補助金の対象から外れますので、お早めに公認業者へお申込みください。

●打ち切り区域
○酒匂一丁目 七番、二番
○酒匂二丁目 七番、二番
○酒匂三丁目 七番、二番

●教育相談日を新設
第一・三金曜日
教育研究所は、今月から市民相談の中に、新しい試みとして「教育相談日」を特設し



カメラスケッチ

荻窪の水車

市内に1つだけ・修理に補助を

荻窪用水沿いに、今も米を
ついでいる水車があります。
この「荻窪の水車」は、市
役所と税務署の間の四つ角を
小田原厚木道路の方へ五百
ほど上った左側にあります。

二十年ほど前までは、荻窪
用水沿いにもたくさん水車
がありました。機械で精米
が行われるようになり、また
道路の整備のために用水が地
中の管を通るようになったた
め、ほかの水車は姿を消して
しまいました。
今では、市内にたった一つ

荻窪用水は昭和二(一八〇
二)年に造られたが、水
車はその直後の文化年間(一
八〇四―一七)に作られたと
伝えられています。
もう百八十年間も動き続け
ているのです。

になってしまったこの水車は、
大切な文化財です。
水車は、ほぼ十年ごとに修
理をしなければなりません。
十年目を控えて、市では修
理費の半額を補助することに
しました。

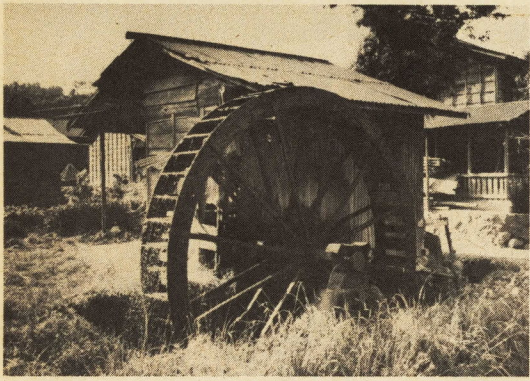

水車の回転を上下運動に変えて米をつ
きます(水車小屋の内部)

▲昭和三十八年に撮影した、荻窪の水車。
当時はほかにも水車が残っていました



すてきなまち チュラピスタ

海外姉妹都市派遣学生の報告

八月十六日から十五日間、
小田原海外市民交流会から姉
妹都市チュラピスタ市に派遣
された須藤結花さん、木崎敬
之君、市川佳居さんが、チュ
ラピスタの街や、ホームステ
イ先のホストファミリーをは
じめ親切だった人たちのこと
などを報告してくれました。

須藤 帰国して一週間たつた
けど落ち着いた？

市川 まだカリフォルニアに
いるみたい。

須藤 派遣が決まって何か目
標を作ったと思うんだけど。
木崎 僕は社会人になる前に
視野を広げるために、いろい
ろ経験を積んでこうと思っ
た。

市川 私は、代表で行かせて
もらうのだから、こちらの文
化を伝え、あちらの文化を吸

取してこようと思ったけど、
余りに漠然としているので、
取りあえず語学の上達を目標
にしました。

須藤 私は、小田原がチュラ
ピスタから学ぶべきものを見
付けてこようと思った。で、
結果はどうだった。

木崎 いろいろな所へ行って
いろいろな物を見たけど、僕
にとっては多くのすばらしい
人たちと出会えたことが大き
なことだった。

市川 確かに経済的にも豊か
だったけれど、精神的にも豊
かだったわね。

木崎 アメリカには崩壊家庭
が多いと聞いていたけれど実
際にはそれほどでもなく、特
に僕のホストファミリーはす
ばらしい家庭だった。大家族
で、子どもたちもみんな二十
歳を過ぎているのに、毎日の
出来事を全員で話し合う時間
を持っていたし、見ず知らず
の人も家族同様に扱ってくれ
る心の広さを感じた。

市川 私の場合、語学は二週
間では大して上達しなかった
けれどアメリカ人とのコミュ
ニケーションの点では一歩前
進したと思う。一度だけ、コ
ミュニケーション・ギャップ
があって。

須藤 どんなこと。

市川 私には十六歳のホスト
シスターがいたけれど、ある

時、パーティーへの出席に
関しての彼女の質問がよく理
解できなくて、あまいに返
事をしてしまった。その結
果、私はパーティーに大遅刻
それが彼女の責任になってし
まった。改めて、意思表示
をはっきりしないと誤解を生
じ、自分も相手も嫌な思いを
することを痛感したわ。



歓迎パーティーで盆踊りを

須藤 私はチュラピスタに着
いて、町並みの違いに驚いた
わ。道の両側には美しい花が
植え込まれ、スプリングラー
が十メートル置きぐらいにあ
り、ごみも見えなかったわ。
家の造りにしても周りの環境
に溶け込んでいたし……。

市川 確かに、家の高さもそ
ろっていたし、電柱もなかつ
た。でも、それはチュラピス
タが計画的新興住宅地で、小
田原は城下町だから違うのは
当然だと思う。

須藤 でも、歴史的理由だけ
でなく、自分たちの町を良く
印象付けようという、言い換
えれば、町に対する愛情だと
思うけれど、それが細かいと
ころに感じられたわ。

木崎 でも二週間はアツとい
う間だったね。

市川 今度は自分でまた行き
たい。向こうから来たなら恩返
しをしたいと思います。



チュラピスタ市議会を親善訪問

最後に、私たちは市民
交流を目的に派遣された訳で
できるだけ小田原のことを紹
介しようと思っていました。
私たちが一番うれしかったの
は、知り合った人たちが皆
興味を持ってくれ、特に若い
人たちが「一度小田原に行っ
てみたい」と言い出すよう
になったことでした。



怖い狂犬病 予防注射と登録を

狂犬病は、現在日本では発
生していませんが、いまだに
多くの国で犬や人に発生して
います。一たび発病したら必
ず悲惨な死に至る恐ろしい人
畜共通の伝染病です。狂犬病
の発生を防止するためには、
犬に予防注射をすることが必
要です。

狂犬病予防法では、生後九
十一日以上の子犬に毎年一回の
登録と狂犬病予防注射が義務
付けられています。今年四月
以降、まだ済んでいない犬に
は獣医院等で必ず受けさせま
しょう。

なお、臨時の狂犬病予防集
合注射を十月七日から九日ま
で行います。詳しいことは九
月号五ページをご覧ください。
◆問い合わせ 環境整備課 ☎
7325

◆問い合わせ 清掃事業所 ☎
7325

自転車・バイク 放置はやめよう

自転車利用の増加により、
駅前周辺には大量の自転車等が
放置され、大きな社会問題と
なっています。
そこで各市町村一斉に「あ
の町この町 放置0」をス
ローガンに、十月一日から三
十一日まで一か月間、放置自
転車追放キャンペーンを行
います。
また、駅前周辺は駐車禁止の
規制がされ、バイク・自転車
等も駐車禁止になりましたの
で遠方の方は交通機関を利用
し、近距離の方は健康のため
にも歩いてください。



テレビ・新聞・ラジオ等で
教育問題が毎日といっていい
ほど取り上げられています。
小中学生の教育上の問題で
悩みがある場合は、原則的に
は学校に相談されることが、
一番望ましいのですが、毎日
受付している教育相談のほか
に市民相談の一環として毎月
第一・三金曜日の午前九時か
ら午後四時まで、教育相談を
行いますのでご利用ください。
場所 市民相談室(市役
所正面左) ☎1383
◆問い合わせ ☎1727
教育研究所 ☎1727

市内では、家屋等を取り壊し
た廃材の処分を行っています
が、破砕機の処理能力にも限
度がありますので、建築廃材
等を持ち込む場合は、事前に
電話等で予約し、処理できる
ことを確認の上、持ち込むよ
うにしてください。
◆問い合わせ 下水道部業務
課 ☎161154

廃木材の処理は
予約制です

市内では、家屋等を取り壊し
た廃材の処分を行っています
が、破砕機の処理能力にも限
度がありますので、建築廃材
等を持ち込む場合は、事前に
電話等で予約し、処理できる
ことを確認の上、持ち込むよ
うにしてください。

市内では、家屋等を取り壊し
た廃材の処分を行っています
が、破砕機の処理能力にも限
度がありますので、建築廃材
等を持ち込む場合は、事前に
電話等で予約し、処理できる
ことを確認の上、持ち込むよ
うにしてください。

市内では、家屋等を取り壊し
た廃材の処分を行っています
が、破砕機の処理能力にも限
度がありますので、建築廃材
等を持ち込む場合は、事前に
電話等で予約し、処理できる
ことを確認の上、持ち込むよ
うにしてください。

市内では、家屋等を取り壊し
た廃材の処分を行っています
が、破砕機の処理能力にも限
度がありますので、建築廃材
等を持ち込む場合は、事前に
電話等で予約し、処理できる
ことを確認の上、持ち込むよ
うにしてください。

スポーツ

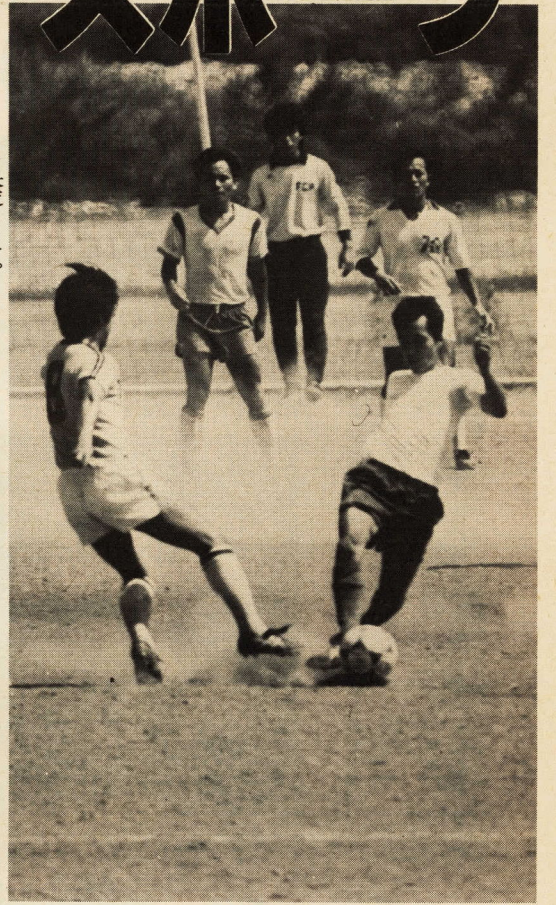

第一回 小学生卓球大会

小田原卓球協会では、市教育委員会の後援により、第一回小田原市小学生卓球大会を次のとおり開催します。

◆日時 十一月四日(月) 午前九時開会

◆会場 相洋高校体育館

◆種目 ①四年の部男子、②四年の部女子、③五年の部男子、④五年の部女子、⑤六年の部男子、⑥六年の部女子

◆試合方法 各種目とも予選リーグを行い、上位者による決勝トーナメントで順位を決定します。

◆参加資格 市内の小学校に在学中の四年生以上の男女

◆参加料 一人百円(傷害保険料)

◆申込期限 十月十七日(木)まで

◆申込先及び問い合わせ 小田原市本町三十一五七七 国原武男 ☎21595

高齢者リフレッシュ体操教室

高齢者に適した合理的な運動をすることにより、体力・気力の減退を予防し、健康で、すがすがしい生活が過ごせるよう、高齢者リフレッシュ体操教室を開催します。誘い合

健康体力相談日

体がだるい、体のどこかが痛い、食欲がない、疲れやすい、体の調子が悪い、肥満の是正、トレーニング方法などでお悩みの方に運動の指導と助言をします。子どもからお年寄りまで気軽に相談ください。

スポーツ会館

◆相談日 十月十七日(木)

◆時間 午後三時～八時

◆主な相談内容 腰痛・肩こり・ひざ痛の方、スポーツ傷害で困っている方、寒さに向かっている方、寒さからよいか、冷え性の方、体力測定(体力のチェック)が受けられます。

◆会場 小田原スポーツ会館

◆指導者 田中誠一(東海大学)

◆持ち物 運動着・運動靴・タオル



親子の体力づくり教室

の男女(お医者さんに運動を止められている方はご遠慮ください)

◆定員 百人(先着順)

◆参加料 二百円

◆指導者 小田原スポーツ会館指導員

◆持ち物 運動着・運動靴・タオル

◆申込方法 十月八日(火)から小田原スポーツ会館へ直接又は電話で申し込んでください。

◆問い合わせ 小田原スポーツ会館 ☎2465

ハイキング

西丹沢 大野山へ

◆市民ハイキング 10月20日

◆今回は、西丹沢・大野山へのハイキングを行います。

◆ご家族おそろいでご参加ください

◆主催 小田原市体育指導委員協議会

◆日時 十月二十日(日) 午前七時五十分 小田原駅東口(改札口前)集合

◆雨天中止

◆コース 小田原駅→新松田→山北→共和小学校→大野山→やが駅→松田→小田原(徒歩時間四時間二十分)

◆日程・コース 18日(金)

紅葉の五色沼へ

◆参加料 大人六百円・子ども三百円(交通費・保険料等)

◆申込方法 十月十八日(金)までに市役所五階体育課へ直接申し込んでください。

◆問い合わせ 市教育委員会 体育課 ☎1733

◆募集期間 十月一日から受付

◆定員 小田原山岳協会

◆申込先 ナツメスポーツ ☎5955 小田原山岳協会事務局(村越方) ☎249392

◆説明会 十月十五日(火) 午後七時から県立小田原青少年会館で

市民文化祭

10月中旬～11月初旬の行事

市民会館

※月曜日は休館です

第36回いけばな諸流展

期日 10月10日(木・祝日)～10月13日(日) 10:00～19:00

ただし10月11日(金)・13日(日)は17:00まで

主管 小田原華道協会

第20回市民合唱祭

期日 10月13日(日) 開場12:30 13:00～16:30

主管 小田原地区合唱連盟

第13回舞踊公演

期日 10月20日(日) 開場13:30 14:00～17:00

主管 小田原洋舞連盟

※入場料の記載のない催物は入場無料です。

《一般公募作品の応募規程》

行事名	テーマ・出品数・出品料・出品条件	締切り・受付・搬入	連絡先
商業美術展	「住みよい小田原」自由作品。出品数自由 1点1,500円(高校生は1,000円) 1点増すごとに500円、パネル張り、大きさ自由	受付搬入=10月15日(火)14:00～14:30 中央公民館大会議室(2階)	小田原商業美術協会 若林国次 ☎24-0001
市民写真展	公募の部 題材出品数自由、1点1,000円、組写真は1枚増すごとに800円、白黒及びカラー、サイズは半切～全倍のパネル張り、ドライマウント可、組写真は5枚以内	受付搬入=10月13日(日)14:00～17:00、中央公民館第4会議室(4階)	小田原地方写真連盟 久保田重孝 ☎23-1997
	アンダーパンの部 題材出品数自由、サイズはカビネ(2L)以上、白黒・カラーでパネルか台紙張り等とする。ガラス使用の額は不可 出品料は無料	10月10日(木)までに久保田重孝(〒250 栄町3-17-5)へ郵送するか直接届ける。	
西相美術展覧会	1人1点 出品料3,000円 絵画・版画=額縁表装、額とも2m以内 彫塑=等身大以内	受付搬入=10月26日(土)13:00～18:00、市民会館展示室(2階)	西相美術協会 門松茂夫 ☎23-1998
市民書道展	1人1点 出品料3,000円 縦2.1m、横1.82m以内 漢字、かな、墨象(文字性作品)、刻字、近代詩文で本表装のもの	受付=10月19日(土)、20日(日)13:00～16:00、市民会館第1会議室(5階)に目録を持参 搬入=11月5日(火)10:00～12:00、中央公民館ホール(2階)	小田原書道連盟 片岡嵐空 ☎47-2535
短歌大会	1人1首(近詠) 出品料無料 はがきで応募	10月25日(金)までに杉山長風(〒250 小田原市中里25)へ郵送	小田原短歌会 杉山長風 ☎42-2049
水墨画展	1人1点 出品料2,000円 額縁表装とも90cm以内	受付搬入=10月20日(日)14:00～18:00、中央公民館第2会議室(4階)	小田原水墨画協会 村木貞弥 ☎34-5435

その他

第3回小田原城新能

期日 10月8日(火) 開場16:00 17:30～20:30

対象 観光協会に申し込んだ方 入場料は2,000円

会場 天守閣広場(雨天の場合は市民会館)

主催 市観光協会・小田原城新能実行委員会

第5回小田原茶道連盟秋季茶会

期日 10月20日(日) 10:00～15:00

会場 郷土文化館分館(旧松永記念館)

主管 小田原茶道連盟

盆栽展

期日 11月1日(金)～11月5日(火) 9:00～17:00

会場 常盤木門

主催 小田原盆栽愛好会

第35回菊花展

期日 11月3日(日・祝日)～11月中旬 10:00～16:30

会場 天守閣広場

主催 小田原市観光協会・小田原清香会

中央公民館

※祝日・月曜日は休館です

第22回録音展

期日 10月9日(水)～10月13日(日) 10:00～17:30

ただし10月10日(木)は休館日

主管 雅彫会

第34回吹奏楽大会

期日 10月12日(土) 開場14:00 14:30～17:00

主管 小田原地区吹奏楽連合

第32回小田原市民俳句大会

期日 10月13日(日) 10:00～17:00

主管 小田原俳句協会

第10回小田原商業美術展

期日 10月17日(木)～10月20日(日) 10:00～17:30

主管 小田原商業美術協会

第26回謡曲大会

期日 10月20日(日) 開場9:15 9:30～17:00

主管 小田原謡曲連合会

第27回市民写真展

期日 10月24日(木)～10月27日(日) 10:00～18:00

主管 小田原地方写真連盟

第38回小田原水墨画展

期日 10月24日(木)～10月27日(日) 9:30～18:00

ただし10月27日(日)は17:00まで

主管 小田原水墨画協会

第17回老人作品展

期日 10月30日(水)～11月1日(金) 10:00～17:00

主管 小田原市老人クラブ連合会

第36回市民書道展

期日 11月6日(水)～11月10日(日) 10:00～18:00

ただし11月10日(日)は17:00まで

主管 小田原書道連盟

藤田西湖文庫展

古武道演技会参観者 講演会 聴講者 募集

10月20日から受け付けます

市立図書館では、古武道研究 野市の忍術資料館の協力により、忍術資料及び忍具等の特 別出品も加えて、資料展覧会 歳月を費やして収集した約三 千点の資料を、特別集書「藤 田西湖文庫」として所蔵して います。この資料は、日本古 武道資料として研究者からも 珍重されています。

◆期日 十一月八日(金) 十一月十七日(日)

◆会場 小田原市立図書館

◆入場料 無料

◆講演会 十一月十七日(日) 午後一時三十分から 二階小劇場

◆聴講者 武藤正雄氏(新陰柳生流兵法、柳生心眼流流儀)、新田寿久氏(戸田派武甲流流儀)、齋藤聰氏(心月流手裏剣術)、神之田常盛氏(神道夢想流杖道、一心流鎖鎌術、一角流十手術、一達流捕縄術)

◆定員 百五十人

◆申し込み 定員になり次第締め切ります。

◆入場料 無料

◆講演会 十一月十七日(日) 午後一時三十分から 二階小劇場

◆会場 小田原市立図書館

◆入場料 無料

◆講演会 十一月十七日(日) 午後一時三十分から 二階小劇場



「藤田西湖文庫」の主なものが展示されます

◆講師 筑波大学教授・渡辺一郎氏

◆定員 八十人 定員になり次第締め切ります。

◆入場料 無料

◆申込方法 十月二十日(日)から受け付けます。住所・氏名・年齢・職業・電話番号を記入してはがきで申し込むか、電話又は直接来館して申し込んでください。

◆集合 箱根登山線風祭駅 午前九時

◆対象 小学校四年生以上と中学生及び父兄

◆定員 六十人

◆コース 風祭駅→万松院→桜田トンネル→荻窪インテック→荻窪公民館→市役所前→バス停留所

※解散は午後三時三十分ごろ

図書館

こども歴史散歩

◆用意するもの 弁当・水筒・筆記用具

◆申込み及び問い合わせ 直接又は電話で、図書館児童文化係(☎21057)へ。なお、毎週月曜日・祝日は休館です。

◆期日 十月十三日(日)

◆雨天の場合は中止(再募集の上、六十一年三月に開催の予定)

◆集合 箱根登山線風祭駅 午前九時

◆対象 小学校四年生以上と中学生及び父兄

◆定員 六十人

◆コース 風祭駅→万松院→桜田トンネル→荻窪インテック→荻窪公民館→市役所前→バス停留所

※解散は午後三時三十分ごろ

郷土文化館

史跡をたずねる会

◆定員 三十人(先着順)

◆託児 申込時に二歳以上就学前のお子さんの託児を二十人まで受け付けます。

◆申込み 十月十一日(金)から電話で受け付けます。

◆受付時間 平日は午前九時から午後五時まで、土曜日は正午までです。

◆期日 十月二十日(日) 雨天中止

◆コース 箱根関所→箱根資料館→恩賜箱根公園→旧街道杉並木(旧街道石だたみ)→甘酒茶屋→旧街道資料館→一里塚・畑宿→鎮雲寺(旧街道石だたみ)

◆申込み 小田原市郷土文化館 ☎1377

◆会場 小田原市郷土文化館 ☎1377

◆パネルディスカッション (参加を)

◆服装 軽装で歩きやすいもの

◆申込み方法 十月十三日(日)から直接または電話で申し込んでください。ただし、定員になり次第締め切ります。

◆申込み 小田原市郷土文化館 ☎1377

◆期日 十月十三日(日)

◆雨天の場合は中止(再募集の上、六十一年三月に開催の予定)

◆集合 箱根登山線風祭駅 午前九時

◆対象 小学校四年生以上と中学生及び父兄

◆定員 六十人

◆コース 風祭駅→万松院→桜田トンネル→荻窪インテック→荻窪公民館→市役所前→バス停留所

※解散は午後三時三十分ごろ

◆期日 十月十三日(日)

◆雨天の場合は中止(再募集の上、六十一年三月に開催の予定)

◆集合 箱根登山線風祭駅 午前九時

◆対象 小学校四年生以上と中学生及び父兄

◆定員 六十人

◆コース 風祭駅→万松院→桜田トンネル→荻窪インテック→荻窪公民館→市役所前→バス停留所

※解散は午後三時三十分ごろ

お母さんのための勉強室

幼児の正しい育て方を!!

◆期日 十月二十七日(日)

◆雨天の場合は、十一月三日(日)

◆場所 小田原市いこいの森

◆催しの内容

◆焼きいもを食べる会

◆費用 時間

◆申し込み 小田原市いこいの森総合案内(☎23785)へ直接お尋ねください。

◆期日 十月二十七日(日)

◆雨天の場合は、十一月三日(日)

◆場所 小田原市いこいの森

◆催しの内容

◆焼きいもを食べる会

◆費用 時間

◆申し込み 小田原市いこいの森総合案内(☎23785)へ直接お尋ねください。

◆期日 十月二十七日(日)

◆雨天の場合は、十一月三日(日)

◆場所 小田原市いこいの森

◆催しの内容

◆焼きいもを食べる会

◆費用 時間

◆申し込み 小田原市いこいの森総合案内(☎23785)へ直接お尋ねください。

◆期日 十月二十七日(日)

◆雨天の場合は、十一月三日(日)

◆場所 小田原市いこいの森

◆催しの内容

◆焼きいもを食べる会

◆費用 時間

◆申し込み 小田原市いこいの森総合案内(☎23785)へ直接お尋ねください。

秋まつり

10月27日(日)

いこいの森

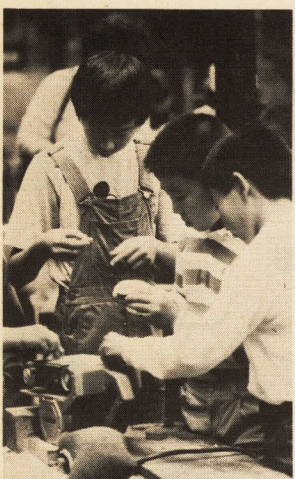

自分で工作してみましょう

秋の一日、いこいの森で自然に親しみましょう。

◆催しの内容

◆焼きいもを食べる会

◆費用 時間

◆申し込み 小田原市いこいの森総合案内(☎23785)へ直接お尋ねください。

◆期日 十月二十七日(日)

◆雨天の場合は、十一月三日(日)

◆場所 小田原市いこいの森

◆催しの内容

◆焼きいもを食べる会

◆費用 時間

◆申し込み 小田原市いこいの森総合案内(☎23785)へ直接お尋ねください。

◆期日 十月二十七日(日)

◆雨天の場合は、十一月三日(日)

◆場所 小田原市いこいの森

◆催しの内容

◆焼きいもを食べる会

◆費用 時間

◆申し込み 小田原市いこいの森総合案内(☎23785)へ直接お尋ねください。

◆期日 十月二十七日(日)

◆雨天の場合は、十一月三日(日)

◆場所 小田原市いこいの森

◆催しの内容

◆焼きいもを食べる会

◆費用 時間

◆申し込み 小田原市いこいの森総合案内(☎23785)へ直接お尋ねください。

◆期日 十月二十七日(日)

◆雨天の場合は、十一月三日(日)

◆場所 小田原市いこいの森

◆催しの内容

◆焼きいもを食べる会

◆費用 時間

◆申し込み 小田原市いこいの森総合案内(☎23785)へ直接お尋ねください。

お母さんのための勉強室・学習プログラム

日時	学習課題	学習内容	学習方法	講師
10月31日(日)	オリエンテーション 楽しく学習するために	○学級の趣旨・運営 ○ゲームを通して楽しい雰囲気づくり		社会教育課
11月7日(日)	3歳からの成長	○3歳以後の子どもの発達過程について	ビデオ視聴 講義	都立立川短期大学 助教授 青柳 肇
11月14日(日)	家庭保育と集団保育	家庭での保育・集団での保育についてそれぞれの役割を考える	ビデオ視聴 話し合い 講義	春光保育園 副園長 橋川芳子
11月21日(日)	子どもと遊び 親子でいっしょに	親子で一緒に体を動かしましょう!遊びの意義について考える	実技 講義	横浜国立大学 助教授 落合 優
11月28日(日)	絵本の読み聞かせ	どのような絵本をどのように読み聞かせたらよいか学ぶ	講義 実技	織田学園幼稚園 副園長 小山孝子
12月5日(日)	子どもの対人関係・発達 ①親子関係	子どもは人のかかわりをおして多くのことを学びます。親子と仲間について2回にわたり考える	ビデオ視聴 講義	横浜国立大学 助教授 繁多 進
12月12日(日)	子どもの対人関係・発達 ②仲間関係	子どもは人のかかわりをおして多くのことを学びます。親子と仲間について2回にわたり考える	講義	助教授 繁多 進
12月18日(日)	楽しい家庭について	心理制をとおして楽しい家庭づくりを考える	実技	ICE教育研究所 浜田駒子

◆申込み 小田原市郷土文化館 ☎1377

◆会場 小田原市郷土文化館 ☎1377

◆パネルディスカッション (参加を)

◆服装 軽装で歩きやすいもの

◆申込み方法 十月十三日(日)から直接または電話で申し込んでください。ただし、定員になり次第締め切ります。

◆申込み 小田原市郷土文化館 ☎1377

◆期日 十月二十七日(日)

◆雨天の場合は、十一月三日(日)

◆場所 小田原市いこいの森

◆催しの内容

◆焼きいもを食べる会

◆費用 時間

◆申し込み 小田原市いこいの森総合案内(☎23785)へ直接お尋ねください。

白秋生誕100年と神奈川のうた

~その詩情によせて~

第10回(昭和60年度)神奈川芸術祭10周年記念公演
11月21日(木) 県立音楽堂 午後6時半開演



◆曲目 城ヶ島の雨・旅役者・松島音頭・さより・雨あめふり・砂山・この道……ほか

◆独唱 奥田良三 三宅春恵 岸本力 角谷慎子

◆合唱 小田原少年少女合唱隊 三浦はまゆう合唱団

◆管弦楽 神奈川フィルハーモニー管弦楽団

◆ナレーション 渡辺知子

◆主催 小田原市 三浦市 神奈川県

◆申込み 往復はがきに希望人数・電話番号を記入して左記まで 入場無料

◆問い合わせ及び申込先

○小田原市社会教育課 ☎2501711

○小田原市荻窪三〇〇番地 ☎1711

○神奈川県民文化センター ☎045(201)1111

○横浜市中央区日本大通り ☎045(201)1111

1内線3425・6

◆期日 十月二十七日(日)

◆雨天の場合は、十一月三日(日)

◆場所 小田原市いこいの森

◆催しの内容

◆焼きいもを食べる会

◆費用 時間

◆申し込み 小田原市いこいの森総合案内(☎23785)へ直接お尋ねください。

◆期日 十月二十七日(日)

◆雨天の場合は、十一月三日(日)

◆場所 小田原市いこいの森

◆催しの内容

◆焼きいもを食べる会

◆費用 時間

◆申し込み 小田原市いこいの森総合案内(☎23785)へ直接お尋ねください。

◆期日 十月二十七日(日)

◆雨天の場合は、十一月三日(日)

◆場所 小田原市いこいの森

◆催しの内容

◆焼きいもを食べる会

◆費用 時間

◆申し込み 小田原市いこいの森総合案内(☎23785)へ直接お尋ねください。

◆期日 十月二十七日(日)

◆雨天の場合は、十一月三日(日)

◆場所 小田原市いこいの森

◆催しの内容

◆焼きいもを食べる会

◆費用 時間

◆申し込み 小田原市いこいの森総合案内(☎23785)へ直接お尋ねください。

◆期日 十月二十七日(日)

◆雨天の場合は、十一月三日(日)

◆場所 小田原市いこいの森

◆催しの内容

◆焼きいもを食べる会

◆費用 時間

◆申し込み 小田原市いこいの森総合案内(☎23785)へ直接お尋ねください。

私の

ひとりごと



関 雅 彰

(相洋高校三年・社会福祉部長)

今年も十月一日から、赤い羽根共同募金運動が始まりました。用方法等をもっと知ってもらおうと校内・外にかかわり、年々活動が盛んになってきています。私たちが今後の課題の一つは、年々活動が盛んになっていく中で、私たちが今後どう活動していくか、という点です。その一つは、私たちが今後どう活動していくか、という点です。その一つは、私たちが今後どう活動していくか、という点です。

その方法として、一つは、後者の小田原駅前前の街頭募金では、私たちが募金箱を首から下げ、何人の人が自分の羽根を配布し、後に集計する前まで足を止めてくれるかどうか、というような期待と不安を抱きながら、一斉に「おねえさん、おねえさん、おねえさん」と連呼し、募金を集めるという方法です。募金を集めるという方法です。募金を集めるという方法です。

募金を集めるという方法です。募金を集めるという方法です。募金を集めるという方法です。募金を集めるという方法です。募金を集めるという方法です。募金を集めるという方法です。募金を集めるという方法です。募金を集めるという方法です。募金を集めるという方法です。

募金を集めるという方法です。募金を集めるという方法です。募金を集めるという方法です。募金を集めるという方法です。募金を集めるという方法です。募金を集めるという方法です。募金を集めるという方法です。募金を集めるという方法です。募金を集めるという方法です。募金を集めるという方法です。

募金を集めるという方法です。募金を集めるという方法です。募金を集めるという方法です。募金を集めるという方法です。募金を集めるという方法です。募金を集めるという方法です。募金を集めるという方法です。募金を集めるという方法です。募金を集めるという方法です。募金を集めるという方法です。

ぼくの学校 わたしの学校

北校 城中学

《3》



毎年2月酒匂川で行われるマラソン大会

私たちの学校は、小田原市の最北端にある中学校です。生徒は八百六人で、学級は十九クラスあります。学区には、二宮尊徳先生の生家があり、先生の教えを基にした「ただしく、さく、ねばりこく」の校訓の下で毎日生活しています。城北中学校は、昨年創立十周年を迎えたばかりですが、小田原の北極星を目指していろいろな取り組みをしています。

昭和五十年四月一日
開校年月日
昭和五十年四月一日
学級・児童数
十九学級八百六十八人
教職員数
三十五人
これは、上位十人までの氏名と
会計 青柳 薫

小田原城 秋の特別展 小田原出土品展

小田原で発掘された出土品により、小田原の歴史を知る上で重要な資料及び調査の現場等をパネルにて紹介します。これにより小田原の町の生い立ちや人々の生活等の移り変わりが、わかるように工夫をこらしています。

◆会期 十月二十五日(金)十一月二十六日(火)
◆場所 小田原城天守閣中四階

連載随筆

18

小田原駅周辺(下)

石井富之助



小田原駅開設以後

大正九年十月一日、小田原町民待望の熱海線小田原駅が開通した。熱海線は、大正七年に丹那トンネルの工事がはじまっていたところからみて、単なる支線として考えられたものではなく、最初から丹那トンネル開通のあかつきには東海道本線に切りかえるということを前提として計画されたものかと思う。駅をどこに作るかという点については、町民の方から須藤町、竹の花の商店街の真正面にあたる広小路にしたいという要望が出たというが、そこに第一に人家が多く買収に困難があること、第二に駅を出るとすぐカーブになる、そういうところに広い構内を持つことはむずかしい。それに比べれば、たんぼと小田原の跡地と辻村農園とが敷地の大部分を占める現在地の方がはるかにまよっていることは、だれの目にも明らかで、ここが選ばれたのはむしろ当然であったといつてよいであろう。

駅ができれば町の中心部と連絡する道路が必要になる。それで新しく作られたのが駅前通りである。駅前には前に述べたように市民会館の前から郵便局まで小田原城三の丸外道の道があったのでこれをひろげ、相馬屋敷のところで大曲りして駅前まで持って行った。この新道である。これができると、酒匂、山王のように小田原と国府津との中間地点の住民にとっては逆に不便になったであろうが、国府津小田原間の電車が廃止され、そのかわりに市民会館から駅前までの電線が敷設された。駅前広場は、旭丘高校へ行く道(お城通り)とあそびの横の道にはさまれた三角地点に、一階を富士屋自動車庫にした富士屋ビルが、それに続いてあそびが、駅の真正面は今よりもぐっと手前、元職業安定所前通りとほとんど一線をなす、南から伊勢竹、箱根物産の天野屋(後に電気会社の事務所になった)が、美濃政などが並んでいたように覚えている。また現在の広場北側の各自動車会社

していた安本亀八を呼んできて、思い思いの飾り物をしたほどであった。ともかく町中どこへ行っても催し物をやっているというたいへんな祭りであった。ところで、ここに一つ問題なのは大商店ばかり並んでいる旧須藤町商店街と駅をつなぐ道路が、狭い錦織横町ではどうしようもないということである。そこで須藤町の有志が発起人となって錦織横町の拡幅が計画され、現在の四間(七尺余)道路ができあがったのが大正十年ごろだったと思う。できるだけ大きな道路にしたかったのだが、土地の提供に成じないものがいて、結局は現在のようになり曲りくねったものになってしまったのである。この道の完成によって、駅と緑町、新玉町とが結ばれたのであるが、後に錦織横町の錦をとって錦通りと名付けられたこの道路が、小田原で最もぎやかな商店街になろうとは、その時には夢にも思わなかった。こうして二つの道路ができあがった。最初のうちは駅の近くに商店が軒を並べただけで、あとはなかなか家が建たずほとんど空地ばかりであった。そこへ大正十二年九月一日の関東大震災が起った。地震のあとで各所に火事が発生し、町の中心部は全部焼け野原となつたが、須藤町が焼け境で、わずかに報徳綿井上商店一軒だけが類焼をまぬがれた。しかし、錦織横町が広がっていたために、須藤町の人ははるかに商品の家財も出せたのであつて、もしむかしのままの道だったら、おそらく身一つで避難するしかなかったろうと思

【写真】鉄道開通を祝う幼稚園児の稚子行列



健康コーナーは2面にあります

(6か月据置) 年利6.5%
 大型店対策特別資金 貸付限度額500万円 期間5年以内
 (6か月据置) 年利6.2%
 問い合わせは商工課商業係へ

児童手当・特別給付の支払日

児童課 1453
 今月は児童手当・特別給付の10月支払期(6、9月分)です。あなたの指定された金融機関に10月11日に振り込みます。整理期間があるので1週間ほど後には受け取って下さい。問い合わせは児童課母子児童係へ。

市立病院の看護職員を募集

市立病院庶務課 31
 市立病院では次のとおり職員を募集しています。
 助産婦、看護婦、士、准看護婦、士(有資格者)と資格取得見込みの方)35歳以下、パート可。希望者は履歴書を持参の上、保険健康課指導係へ。受付時間は午前8時30分～午後5時(日曜日と土曜日の午後は除く)。

市融資制度の利用を

商工課 1511
 市内の中小企業者を対象に融資を行っていますのでご利用ください。
 中小企業小口資金 運転資金 貸付限度額300万円
 期間4年以内(6か月据置) 年利6.3% ▽設備資金 運転設備併用資金 貸付限度額500万円 期間5年以内

飼えなくなった犬猫の収集日

環境整備課 1471
 保健所環境衛生課 23
 135内線31・32動物保護センター 0463 3411
 10月の収集日は25日、時間と場所は表のとおり。次のことを注意してください。
 ①印鑑を忘れず、②駐車時間は10分間です。遅れないよう(③猫は麻・布袋等に入れて

時間	収集場所
9:30	片浦支所(寺山神社)
9:55	早川支所(駅前駐車場)
10:10	大窪支所
10:30	中央連絡所(めがね橋)
10:50	市役所(西側駐車場)
11:15	富水連絡所
11:35	桜井支所
13:00	曾我支所
13:20	下曾我支所
13:35	上府中支所
13:55	豊川支所
14:15	下府中支所
14:40	酒匂支所
15:00	国府津支所
15:20	橋支所

市立病院の看護職員を募集

市立病院庶務課 31
 市立病院では次のとおり職員を募集しています。
 助産婦、看護婦、士、准看護婦、士(有資格者)と資格取得見込みの方)35歳以下、パート可。希望者は履歴書を持参の上、保険健康課指導係へ。受付時間は午前8時30分～午後5時(日曜日と土曜日の午後は除く)。

市立病院の看護職員を募集

市立病院庶務課 31
 市立病院では次のとおり職員を募集しています。
 助産婦、看護婦、士、准看護婦、士(有資格者)と資格取得見込みの方)35歳以下、パート可。希望者は履歴書を持参の上、保険健康課指導係へ。受付時間は午前8時30分～午後5時(日曜日と土曜日の午後は除く)。

市立病院の看護職員を募集

市立病院庶務課 31
 市立病院では次のとおり職員を募集しています。
 助産婦、看護婦、士、准看護婦、士(有資格者)と資格取得見込みの方)35歳以下、パート可。希望者は履歴書を持参の上、保険健康課指導係へ。受付時間は午前8時30分～午後5時(日曜日と土曜日の午後は除く)。

市立病院の看護職員を募集

市立病院庶務課 31
 市立病院では次のとおり職員を募集しています。
 助産婦、看護婦、士、准看護婦、士(有資格者)と資格取得見込みの方)35歳以下、パート可。希望者は履歴書を持参の上、保険健康課指導係へ。受付時間は午前8時30分～午後5時(日曜日と土曜日の午後は除く)。

市立病院の看護職員を募集

市立病院庶務課 31
 市立病院では次のとおり職員を募集しています。
 助産婦、看護婦、士、准看護婦、士(有資格者)と資格取得見込みの方)35歳以下、パート可。希望者は履歴書を持参の上、保険健康課指導係へ。受付時間は午前8時30分～午後5時(日曜日と土曜日の午後は除く)。

雨のしるし

いかに雨が、お調べください。納め忘れがちな年金や母子年金などを受けたら、この期間内(6か月据置)年利6.2%。問い合わせは商工課商業係へ。

希望がある方は業者に直接申込みを。ただし、公認業者以外は修理できません。公道内水道管は市が無料で修理します。漏水箇所があったら工務課維持係へ連絡を。宅地内は有料です。蛇口パッキン等の取替えは自分でできます。公認業者が水道材料店でパッキンを買って、メーター器内の止水栓を止めてから修理を。工務課 1667

市立病院の看護職員を募集

市立病院庶務課 31
 市立病院では次のとおり職員を募集しています。
 助産婦、看護婦、士、准看護婦、士(有資格者)と資格取得見込みの方)35歳以下、パート可。希望者は履歴書を持参の上、保険健康課指導係へ。受付時間は午前8時30分～午後5時(日曜日と土曜日の午後は除く)。

市立病院の看護職員を募集

市立病院庶務課 31
 市立病院では次のとおり職員を募集しています。
 助産婦、看護婦、士、准看護婦、士(有資格者)と資格取得見込みの方)35歳以下、パート可。希望者は履歴書を持参の上、保険健康課指導係へ。受付時間は午前8時30分～午後5時(日曜日と土曜日の午後は除く)。

市立病院の看護職員を募集

市立病院庶務課 31
 市立病院では次のとおり職員を募集しています。
 助産婦、看護婦、士、准看護婦、士(有資格者)と資格取得見込みの方)35歳以下、パート可。希望者は履歴書を持参の上、保険健康課指導係へ。受付時間は午前8時30分～午後5時(日曜日と土曜日の午後は除く)。

市立病院の看護職員を募集

市立病院庶務課 31
 市立病院では次のとおり職員を募集しています。
 助産婦、看護婦、士、准看護婦、士(有資格者)と資格取得見込みの方)35歳以下、パート可。希望者は履歴書を持参の上、保険健康課指導係へ。受付時間は午前8時30分～午後5時(日曜日と土曜日の午後は除く)。

雨のしるし

いかに雨が、お調べください。納め忘れがちな年金や母子年金などを受けたら、この期間内(6か月据置)年利6.2%。問い合わせは商工課商業係へ。

希望がある方は業者に直接申込みを。ただし、公認業者以外は修理できません。公道内水道管は市が無料で修理します。漏水箇所があったら工務課維持係へ連絡を。宅地内は有料です。蛇口パッキン等の取替えは自分でできます。公認業者が水道材料店でパッキンを買って、メーター器内の止水栓を止めてから修理を。工務課 1667

図書館こども映画会

日時 10月20日(日)
 午後1時30分から
 会場 図書館小劇場
 定員 100人(先着順)
 入場料 無料
 プログラム
 ①したきりすずめ (18分)
 ②おはなし
 すずの会 塩練雪子さん
 ③ぼくの犬ギン (40分)
 問い合わせ 図書館奉仕係 1056

今月の市民相談

相談名	相談日	時間
一般相談	18・23日	毎
消費生活	22日	13時30分～15時30分
苦情相談	11日	8時30分～17時
法律相談	15日	13時30分～15時30分
登記相談	11日	13時30分～15時30分
税金のことで知りたいとき	15日	13時30分～15時30分
身体健康管理について相談したいとき	22日	13時～16時
心配ごと	21・7・14日	13時～16時
相談	28日	13時～16時
人権擁護	8日	10時～15時
相談	8日	10時～15時
行政苦情	17日	10時～15時
相談	17日	10時～15時
年金のことで知りたいとき	11日	10時～15時
教育相談	4・18日	9時～16時
借地・借家や不動産のことで弁護士に相談したいとき	30日	10時～16時

その他

10月の保育相談
 城山乳児園 3227
 乳児の保育について専門的立場から助言、指導します。
 10月2日(水)、9日(水)、16日(水)
 午後1時～4時、城山乳児園(社会福祉センター2階)で。

「検査審査会」を
 ご存知ですか
 小田原検査審査会事務局
 2250本町一丁目11-10
 0261866内線15

「詐欺、脅し、交通事故」などの被害を受けて、それを警察や検察に訴えたいけれど、犯人を裁判にかけてくれぬ、など不審に思っている方は、泣き寝入りせずに検査審査会にご相談ください。費用は一切無料です。

小田原労働センター
 初歩のきもの着付け教室
 小田原労働センター 3557
 期日：11月6日(水)、8日(金)、13日(水)、15日(金)、20日(水)、22日(金)、27日(水)、29日(金)の8日間。時間は各日も午後6時～8時。会場は小田原労働センター。勤労婦人及び一般対象。先着30名。講師は会井和子さん。受講料は無料。ただし教科書代は自己負担。問い合わせと申込みは小田原労働センターへ。

分収育林による「ふれあいの森林づくり」に参加を
 県森林公社 243-04
 海老名市中新田 201-1
 046221881
 神奈川県森林公社では、森林をよりよく育て、森林に親しみ、美しく森を守っていくために、共同して木を育てて森をつくり、その収穫を分け合う「分収育林」の出資者を募集しています。
 小田原市民団体役員募集
 小田原観光センター 4604
 国鉄では、小田原駅停車の

けんこう診査

〈3か月児・3歳児健康診査〉

【持参する物】母子健康手帳と別冊。別冊の診査票に必要事項を記入してください。なお、3歳児健診のとき尿検査を行います。【担当】保健所保健予防課 ☎23135

月日	受付時間・会場	対象児
10月24日(木)	午後1時~2時 保健所2階 乳児室	60年6月16日~23日生まれ
10月31日(木)		60年6月24日~31日生まれ
11月7日(木)		60年7月1日~9日生まれ
11月14日(木)	同上	60年7月10日~15日生まれ
10月15日(火)		57年9月21日~30日生まれ
11月5日(火)		57年10月1日~10日生まれ
11月12日(火)		57年10月11日~20日生まれ 57年9月生まれの未受診児

〈7か月児健康診査〉

【持参する物】母子健康手帳 【担当】指導係 ☎1831

月日	受付時間・会場	対象児
10月4日(金)	午前9時30分~10時30分 市役所7階 男子休憩室	60年2月16日~23日生まれ
10月7日(月)		60年2月24日~28日生まれ
11月6日(水)		60年3月1日~9日生まれ
11月7日(木)	同上	60年3月10日~15日生まれ
11月11日(月)		60年2月生まれの未受診児
11月14日(木)		60年3月16日~23日生まれ 60年3月24日~31日生まれ

〈1歳6か月児健康診査〉

【持参する物】母子健康手帳と別冊 【担当】指導係 ☎1831

月日	受付時間・会場	対象児
10月8日(火)	午後1時20分~2時20分 衛生会館 (商工会議所奥)	59年3月1日~9日生まれ
10月11日(金)		59年3月10日~15日生まれ
10月15日(火)		59年2月生まれの未受診児
10月18日(金)		59年3月16日~23日生まれ
11月5日(火)		59年3月24日~31日生まれ
11月8日(金)	同上	59年4月1日~9日生まれ
11月8日(金)		59年4月10日~15日生まれ 59年3月生まれの未受診児

- 15日 10月 月例研究会・小原流小田原支部・対象関係者(午前9時~午後9時)
- 10日 10月 小ホール
① 藍の会ピアノコンサート・小沢・対象一般有料(午後6時30分~9時)
② 第27回小田原さかなまつり開催協議会・対象一般無料(午前9時~午後5時)
- 7日 藍の会ピアノコンサート・小沢・対象一般有料(午後6時30分~9時)
- 5日 芸術鑑賞会・県立小田原高校・対象県立小田原高校生徒(午後2時~4時)
- 3日 第18回吟詠舞道大会・小田原吟詠舞道連盟・対象一般無料(午前9時~午後5時)
- 1日 スキー協会・対象一般有料(午後6時15分~9時15分)

図書館分館と配本所

利用のご案内

今月は次の日程で図書貸出しを行います。詳細は、各分館の職員、配本所の図書委員にお尋ねください。

分館名	開館時間	期間	冊数	
下府中(婦人会)	毎週土曜13時~16時		1人1回2冊まで	
上府中(母親クラブ)	毎週土曜11時30分~14時30分			
曾我井	毎週金曜(祝日を除く)9時~16時30分		10日	
豊川	毎日9時~16時30分 ただし、土曜日の午後、日曜・祝日は休館となります。			
下曾我	同上			
酒匂	同上			
橋本	同上			
配本所 今月の貸出し日時				
穴部公民館	毎週日曜日	9時30分~11時		
新宿公民館	同上	10時~11時		
網一色公民館	6日・19日	13時~14時30分		
今井公民館	13日	10時~11時		
橋団地公民館	18日	10時~10時30分		
蛍生会	13日・27日	10時~10時30分		
中曾根公民館	12日・26日	14時~15時30分		
飯泉公民館	同上	同上		
やよい文庫	12日	14時~15時		
中村原住宅	5日・20日	14時~15時		
春木団地	20日	19時~20時		
月曜文庫	毎週月曜日	16時~17時		
こうのとり文庫	毎週水曜日	14時~16時30分		
曾比文庫	11日・25日	15時~17時		
新田公民館	19日	14時~16時		
なかざと文庫	毎週月・木曜日(祝日除く)	15時30分~17時		
てこぼこの家	19日	14時~16時30分		
風の子文庫	毎週金曜日	14時~15時		
前羽福祉館	毎週土・日曜日	9時~17時(土曜13時~)		
国府津公民館	毎日(土曜の午後・祝日・月曜日を除く)	9時~17時		

健康コーナー

一面に市の保健事業のあらましを掲載してありますのでご覧ください。保険健康課

検診・献血

乳がん 電話申込制 ▽対象 30歳以上の方
前・午後各60人 ▽日時 10月24日(木)国府津公民館
11月7日(木)新田公民館 ▽受付時間 午前9時30分~10時
午後1時から1時30分 ▽受診料 600円 ▽担当 予防係 ☎1838

子宮がん 電話申込制 ▽対象 30歳以上の方
前・午後各100人 ▽日時 10月25日(金)午前11時~午後11時 ▽会場 酒匂公民館
午後11時~12時 ▽受付時間 午前10時から10時30分
午後1時から1時30分 ▽受診料 400円 ▽担当 予防係 ☎1838

子官がん施設検診 ▽場所 「老人保健法健康診査」(子官がん検診)取扱機関と標示した市内の医療機関 ▽申込方法 今月は11月の申込みだけを受付。電話で申込みを子官がん検診のお知らせ(昭和60年11月分受診券)には、お申し込みの届出を1か月以内に行ってください。▽受付方法はがきと保険証を持ち直接医療機関へ。老人保健制度に該当する方は医療受給者証も持参を。▽受診料 1000円(一部受診者負担金)

▽担当 予防係 ☎1838
▽会場 10月 1日(火)市農協下中支店(日赤奉仕団下中支) 12日(出)山王小学校(山王小P.T.A.)
19日(出)小田原駅前 23日(木)小田原駅前(小田原白梅ライオンズクラブ) 28日(月)小田原駅前
各会場午前10時~正午
午後1時~3時 ▽担当 予防係 ☎1838

予防接種

接種を受けられない幼児
①発熱している人、又は著しい栄養障害の人②心臓血管系疾患、じん臓疾患、肝臓疾患の人③接種液の成分によりアレルギーを起すおそれがある人④1年以上以内についた症状を起した人⑤生ワクチン(痘そう、ポリオ、麻しん、風しん、B.C.G等)を1か月以内に接種した人⑥麻しん、風しん、おたふくかぜ、水ぼうそうが直つてから1か月経過していない人
麻しんは次の方も接種できません。⑦3か月以内ガンマグロブリンの投与を受けた人
麻しん(ハシカ) ▽対象 生後12月~72月の幼児(望ましいのは2歳前後) ▽接種場所は市の指定する医療機関(健康カレンダー参照) 10月1日から武井内科医院(国府津3-14-2 ☎7113)

▽接種料 無料 ▽持参する物 母子健康手帳、健康保険証、印鑑
▽問診票は医療機関の窓口にあります。▽注意①出掛けの前に体温を計っておいてください。②接種を受ける子どもの健康状態が分かる人が同伴してきてください。▽担当 予防係 ☎1838

3種混合(百日せき・ジフテリア・破傷風) ▽対象 1期②歳~4歳未満児(3~8週間隔で健康状態が良いときに3回接種) 2期③5歳6か月未満児(1期の3回目)が完了して1年以上経過している幼児) ▽日時 会場 10月14日(月)酒匂公民館 15日(火)尊徳記念館 16日(水)市役所
大会議室(2階) 各日午後1時30分~2時30分 ▽持参する物 母子健康手帳、印鑑
▽担当 予防係 ☎1838

秋季小児みぎ生ワクチン接種 ▽対象 生後3か月~4歳未満で2回接種を完了していない乳幼児。ただし、「接種を受けられない幼児」の①⑥に該当する人と下痢をしていない人は接種できません。▽日時 会場 10月1日(火)酒匂公民館 2日(水)尊徳記念館 3日(木)市役所大会議室(7階) 4日(金)橋支所(2階) 7日(月)豊川公民館 8日(火)市役所大会議室(7階) 9日(水)下府中公民館(7階) 10日(木)下府中公民館(7階) 11日(金)市役所大会議室(7階) 12日(土)市役所大会議室(7階) 13日(日)市役所大会議室(7階) 14日(月)市役所大会議室(7階) 15日(火)市役所大会議室(7階) 16日(水)市役所大会議室(7階) 17日(木)市役所大会議室(7階) 18日(金)市役所大会議室(7階) 19日(土)市役所大会議室(7階) 20日(日)市役所大会議室(7階) 21日(月)市役所大会議室(7階) 22日(火)市役所大会議室(7階) 23日(水)市役所大会議室(7階) 24日(木)市役所大会議室(7階) 25日(金)市役所大会議室(7階) 26日(土)市役所大会議室(7階) 27日(日)市役所大会議室(7階) 28日(月)市役所大会議室(7階) 29日(火)市役所大会議室(7階) 30日(水)市役所大会議室(7階) 31日(木)市役所大会議室(7階)

市民会館の催物

- 10月 10日 マンドリンコンサート
11日 明治大学小田原駿台台・対象一般有料(午後6時~8時30分)
12日 扇会舞踊会・花月兼扇二・対象一般無料(午前11時~午後6時)
13日 第20回市民合唱祭・小田原地区合唱連盟・対象一般無料(午後1時~4時)
15日 第13回舞踊公演・小田原舞舞連盟・対象一般無料(午後2時~5時)
- 18日 チヤゲ&飛鳥コンサート・トシヤム猫カンパニー・対象一般有料(午後6時30分~8時30分)
24日 第18回神奈川県母親クラブ大会・神奈川県小田原市・小田原市母親クラブ連絡会・対象一般無料(午前10時30分~午後3時30分)
26日 第36回市民演劇祭参加・第33回創立40周年記念公演「顔役」劇団こゆるぎ座・対象一般有料(26日午後6時~9時、27日午後1時~4時)
- 22日 家庭教育講演会・小田原家庭研究グループ・対象一般無料(午前10時~11時30分)
23日 原家原研究会・小田原家原研究会・対象一般無料(午後6時)
- 11月 1日 スキー映画会・小田原スキー協会・対象一般有料(午後6時15分~9時15分)
3日 第18回吟詠舞道大会・小田原吟詠舞道連盟・対象一般無料(午前9時~午後5時)
5日 芸術鑑賞会・県立小田原高校・対象県立小田原高校生徒(午後2時~4時)
- 7日 藍の会ピアノコンサート・小沢・対象一般有料(午後6時30分~9時)
9日 第27回小田原さかなまつり開催協議会・対象一般無料(午前9時~午後5時)
- 10日 10月 小ホール
① 藍の会ピアノコンサート・小沢・対象一般有料(午後6時30分~9時)
② 第27回小田原さかなまつり開催協議会・対象一般無料(午前9時~午後5時)

講習会・相談日

- こともの歯の相談日 ▽対象 3歳未満の乳幼児
時 会場 10月17日(木)午前9時~10時30分 保健所歯科室
▽内容 歯の検査・保健指導
▽持参する物 母子健康手帳、子どもの歯ブラシ
▽担当 保健所保健予防課 ☎23133
- 10月 18日 ヤマカニと飛鳥コンサート
19日 明治大学小田原駿台台・対象一般有料(午後6時~8時30分)
24日 第18回神奈川県母親クラブ大会・神奈川県小田原市・小田原市母親クラブ連絡会・対象一般無料(午前10時30分~午後3時30分)
26日 第36回市民演劇祭参加・第33回創立40周年記念公演「顔役」劇団こゆるぎ座・対象一般有料(26日午後6時~9時、27日午後1時~4時)
- 22日 家庭教育講演会・小田原家庭研究グループ・対象一般無料(午前10時~11時30分)
23日 原家原研究会・小田原家原研究会・対象一般無料(午後6時)
- 11月 1日 スキー映画会・小田原スキー協会・対象一般有料(午後6時15分~9時15分)
3日 第18回吟詠舞道大会・小田原吟詠舞道連盟・対象一般無料(午前9時~午後5時)
5日 芸術鑑賞会・県立小田原高校・対象県立小田原高校生徒(午後2時~4時)
- 7日 藍の会ピアノコンサート・小沢・対象一般有料(午後6時30分~9時)
9日 第27回小田原さかなまつり開催協議会・対象一般無料(午前9時~午後5時)
- 10日 10月 小ホール
① 藍の会ピアノコンサート・小沢・対象一般有料(午後6時30分~9時)
② 第27回小田原さかなまつり開催協議会・対象一般無料(午前9時~午後5時)

乳食講習会

乳食講習会 ▽対象 乳初期の乳児の母親
時 会場 10月17日(木)午後2時30分~3時30分 保健所栄養指導室 ▽持参する物 母子健康手帳 ▽担当 保健所保健予防課 ☎23135

健康相談 ▽対象 一般市民
時 会場 10月16日(水)午前11時~午後1時 市民会館 10月17日(木)午前11時~午後1時 市民会館
▽内容 市民会館 18日(金)午前11時~午後1時 市民会館 19日(土)午前11時~午後1時 市民会館
▽持参する物 母子健康手帳、健康保険証、印鑑
▽問診票は医療機関の窓口にあります。▽注意①出掛けの前に体温を計っておいてください。②接種を受ける子どもの健康状態が分かる人が同伴してきてください。▽担当 予防係 ☎1838

迎が可能な方 主治医の許可のある方 ⑤生活活動の機能訓練 ⑥情報交換 ⑦手芸、レクリエーション、体操等 ▽申込みは電話申込制 定員12人(先着順) ▽日時 会場等詳細については保険健康指導係 ☎23133へお問い合わせください。

月日	会場	内容
10月22日(火)	小田原スポーツセンター	スポーツと健康実技
11月11日(月)	社会福祉センター	毎日を楽しく過ごすための心の健康
11月12日(火)	山王公民館	中高年者の目の健康

展覧会

10月 12日 相州焼陶芸展・時立田幸男(11日午前11時~午後6時、12日午前10時~午後7時、13日午前10時~午後6時)

18日 19日 85ガスマ展「みふて暮らし」小田原ガスマ展
24日 第18回神奈川県母親クラブ大会・神奈川県小田原市・小田原市母親クラブ連絡会(正午~1時30分)
30日 第50回西相美術展覧会・西相美術協会(午前9時~午後6時)

11月 1日 2日 3日 第50回西相美術展覧会・西相美術協会(午前9時~午後5時)

休日急患診療所 調剤薬局の案内

休日急患診療所 10月6日、10日、13日、20日、27日
受付時間 午前9時~11時
午後1時~3時30分

休日・夜間の急患診療について
◆休日や夜間に急病になったら、まずかかりつけの医師へ
◆かかりつけの医師がない方や医師に差し支えがあった受診できないときは消防署 ☎(21251)へ
◆毎休日・夜間の内科系と外科系の診療を行います。
◆受診する方は必ず保険証をお持ちください。
◆休日・夜間診療の担当病院は「健康カレンダー」をご覧ください。市立病院では従来どおり当直医の診療科と脳外科(意識のない頭部打撲と65歳未満の脳卒中)を取り扱います。



受付時間 午前9時~11時
午後1時~3時30分
受診方法 在宅当番医については休日急患診療所 ☎(234600)へお問い合わせ。注意 電話で次の事項を眼科医療機関に連絡してから受診してください。①症状の程度及び応急処置②医療機関までの道順 ※必ず保険証を持参してください。