



| | |
|-------|----------------------|
| 人口・世帯 | (5月1日現在) |
| 人口 | 186,636人 (前月比+417人) |
| 世帯 | 56,849世帯 (前月比+332世帯) |



がけ崩れは一瞬にしてマイホームを奪ってしまいます

豪雨や台風

に備えて 家の周囲の点検と整備を

六月は梅雨シーズン。

長雨や集中豪雨、そして台風など、これから秋にかけて自然災害の多発時期がやってきます。

災害は、いつ、いかなるときに私たちが襲ってくるか予測ができません。万一に備え、日ごろから避難方法、防災対策など、家族みんなで話し合い、対策を立てておきましょう。

梅雨入り間近

水対策を十分に

今年も、集中豪雨や台風による出水で大きな災害が起こりやすい季節になりました。こうした災害に備えて、市の危険箇所は必ず修理や補強をするようにしましょう。

電線近くの木の枝は切り取って電気事故のないようにし、もし電線が切れていたら絶対生命や財産を守るために、日に連絡してください。

水はけは十分ですか……

雨どいの清掃と修理を行い、排水管やU字溝の土やごみは取り除きましょう。

排水路にごみは禁物……
ごみの投げ捨てが排水路を詰まらせ、大雨のときに水はけを悪くして被害を大きくします。

非常食料などは……
飲料水、缶詰、乾パン、粉ミルク、携帯ラジオ、懐中電灯、救急医薬品、衣類などを用意しておきましょう。

急傾斜地

崩壊危険区域とは
県では、がけの高さ五メートル以上、がけの傾斜三十度以上、しかも五戸以上の人家が被害を受けるおそれがあるがけを「急傾斜地崩壊危険区域」に指定しています。(現在、市内三か所)

指定区域内では、がけ崩れの誘因となるおそれのある次のような行為をする場合、県の許可が必要です。

土石流

雨による土石流は、雨水を含みきれなくなった多量の土砂が急な谷を流れ出すもので



「山津波」とも呼ばれ、突発的に起こるため大きな被害をもたらします。

① 時間が二十ミリ以上の強い雨が降ったり、降り始めてから降雨量が百ミリを超えるようなときに発生しやすくなるといわれています。急に雨が強く降ったり、長く続くときは十分注意してください。

今月は

「土砂災害防止月間」

雨は「恵みの雨」という言葉もあるように、わたしたちの暮らしに多くの恩恵を与えてくれる反面、恐ろしい土砂災害を起こす引き金にもなります。

四千七百四十二件、これは最近五年間に起きたがけ崩れ、地すべり・土石流の数です。大雨が降れば、どこかで必ず土砂災害が発生しています。

がけ崩れ

がけ崩れは、傾斜が三十度以上の斜面に多く発生しています。割れ目が多かったり、水が流れていたり、上部がせり出しているようながけは、崩れやすいといえます。

長い雨と強い雨は、土砂災害の危険信号です。

雨は「恵みの雨」という言葉もあるように、わたしたちの暮らしに多くの恩恵を与えてくれる反面、恐ろしい土砂災害を起こす引き金にもなります。

日ごろから

点検整備を

がけ崩れは、雨ばかりでなく地震でも起きます。日ごろから避難する場所、経路などを確認するとともに、がけの周辺を見回り、次のようなことを心掛けましょう。

① 雨水などをがけに流さないように水路をつくる

② 風で地盤を揺さぶる大木を切る

③ 不安定な土のかたまりや大きな石を取る

④ 木や板でサクを造ったり石積みで擁壁を造る

⑤ 擁壁の割れ目を補修する

⑥ ビニールなどでがけを覆い、どのがけについては、県で防

れていますが、五月中旬からは、米作りの作業が始まっていますので、水量が増え流れも急になっています。

このため夏に向かい水遊びをする機会が増えていますが、特に水路周辺での子ども水遊びには、お互いに目を配り事故の起きないように十分注意してください。

農業用水路の増水にも注意を

増水にも注意を

本市は酒匂川を中心に足柄平野が開け、県内でも有数の米作地帯です。

この水路は米作りのほか、良好な環境保持などの目的の要としますので、水田の周辺

山などの斜面の一部がすべり落ちる——これが「地すべり」です。「がけ崩れ」に似ていますが、地すべりは、土地の一部が元の形をある程度保ちながらゆっくりと、しかも継続的に移動するものであるとされています。

地すべりを引き起こすものとしては、雨水のほか、雪解け水、地震などが挙げられます。また、斜面の端から土砂を取り除いたり、斜面の上部に盛り土をするなど、手を加えることも地すべりの引き金となります。

台風が近づいてくる時は、刻々と情報が出されますが、局地的集中豪雨は予報が困難で、急に注意報や警報が出されることがあります。ふだんから家の周りの総点検や家族全員でいざというときの避難場所、道順を確かめておきましょう。

お問い合わせは安全対策課 防災係 ☎1855へ。



毒毛虫を駆除しよう

嫌なチャドクガ

6月から9月に被害が発生



チャドクガの幼虫

駆除後の死がいの始末は慎重に行ってください。
 ●治療方法
 被害を受けたときは、患部を直接手で触れないようにして冷水で数分間洗い流し、抗ヒスタミン剤を塗るとよいでしょう。炎症がひどいときは皮膚科の医師の診察を受けてください。

長寿夫妻に記念品を 届出は地区の民生委員に

市と県では、敬老の日(九月十五日)に結婚五十年、結婚六十周年を迎えるご夫妻にお祝いの記念品を贈ります。対象となる方は地区の民生委員にお申出ください。

●対象 今年の九月十五日までに、引続き一年以上県内に住み、住民基本台帳に登録されている夫妻で、次のいずれかに該当する方

○市からは、結婚五十年、六十年それぞれの夫妻に薄金銀杯一組

○県からは、結婚五十年の夫妻に会津朱塗木杯三重ね組、結婚六十周年の夫妻に金銀杯一組

○申出期限 六月二十日(金)

○問い合わせ 社会課老人福祉係 ☎1864

代替職員の登録

産休等の代替職員です。前年度に登録した方も改めて登録してください。

●職種

①保育、看護婦、保健婦、栄養士、セラピスト、指導員(児童・生活・職業)、教護、教母、寮母

②介護員、調理員

●対象 県内に住んでいる方で、①は有資格者、②は資格不問です。

●登録受付期間 六月十六日(月)～二十一日(土)

●登録先及び問い合わせ 児童課保育係(市役所二階) ☎1451

老人居室整備 貸付資金の利用を

六十歳以上のお年寄り同居、又は同居しようとする世帯が、お年寄り専用の居室を新築(住宅購入を含む)、増築、又は改築する場合、県でその整備資金の貸付けを行います。

●対象 県内に住んでいる方で、①は有資格者、②は資格不問です。

●登録受付期間 六月十六日(月)～二十一日(土)

●登録先及び問い合わせ 児童課保育係(市役所二階) ☎1451

幼稚園就園費 補助申請をお忘れなく

市は幼稚園の就園補助事業として、入園料と保育料を補助しています。今月下旬に幼稚園を通じてパンフレットを配布しますので、昭和55年4月2日～57年4月1日に生まれた園児の保護者で、次に該当する方は申請してください。

●対象

○私立幼稚園の場合 今年6月1日現在、在園中の園児の保護者で、今年6月1日現在、市内に居住し、在園中(市外も含む)の園児の保護者、ただし、11月30日までの世帯、又は所得割課税の世帯、又は所得割課税が二万円以下、ただし、11月30日まで、に在園する場合は対象になりません。

○市立幼稚園の場合 今年6月1日現在、在園中の園児の保護者で、今年6月1日現在、市内に居住し、在園中(市外も含む)の園児の保護者、ただし、11月30日までの世帯、又は所得割課税の世帯、又は所得割課税が二万円以下、ただし、11月30日まで、に在園する場合は対象になりません。

水と空

昨年度の環境測定結果がまとまると緑という自然に恵まれた本市で、騒音公害などが増える傾向が見られ、私たちの暮らしを包む環境を見直す必要がある。

水質

水質が悪化する飲み水に異臭がし、また農作物や魚介類への被害など利水上の問題が生じたり、人の健康に害を及ぼすこともあります。

水質については市内主要河川の十九地点で年八回水質調査を、また二十四時間の時間経過調査も行っています。

BOD水中の有機物が微生物によって分解され、

河川汚濁状況(BOD年平均値)

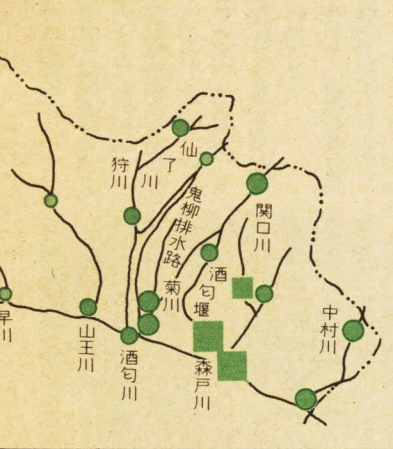

健康コーナー

問い合わせ 保険健康課指導係 ☎1831 予防係 ☎1838

予防接種

■3種混合(百日せき・ジフテリア・破傷風)

△集団接種▽対象 1期 11歳未満児(1歳未満児) 2期 11歳未満児(1歳未満児)

△個別接種▽対象 3か月1回 1歳以上11歳未満児

△会場 市指間 午後1時30分～2時30分

△母子健康手帳 印鑑

△問診票は医療機関の窓口にあります。▽注意 ①出掛けの前に体温を計っておいてください。②接種を受ける子どもは健康状態が分かる人が同伴してください。▽担当 予防係

成人病予防

市は、成人病対策の一環として小田原医師会の協力により老人保健法に基づく健康診断を行っています。5月からは一般診療の項目に胸部レントゲンを追加しました。▽対象 40歳以上の方(会社等で人間ドックなどの保健サービスを受けられる方を除く)

▽期間 62年3月31日(火)まで

▽場所 「老人保健法健康診断取扱機関」と標示した市内の医療機関(健康カレンダー参照)▽受診方法 保険証を持って直接、医療機関へ。老人保健法健康診断に該当する(火)午後11時～22時(金)午後11時～22時(土)午後11時～22時

▽会場 6月17日(火) 今井公民館 18日(水) 東山公民館 19日(木) 新田公民館 20日(金) 板橋公民館 23日(月) 板橋公民館 24日(火) 社会福祉センター 27日(金) 久野区民会館 28日(土) 久野区民会館 30日(月) 久野区民会館

▽内容 1時30分～2時30分 内科、消化器科、泌尿器科、検尿、指導係

▽献血(小田原駅前) 6月7日(土)(青年会議所) 9日(月)(白梅ライオンズクラブ) 30日(月)(赤十字奉仕団) 各日午前10時～午後1時 3時 予防係

相談・献血

●乳がん施設検診 電話申込制 30歳以上の方 午後4時～6時

●肺がん施設検診 今月から個別に検診できるようにになりました。▽受診方法 電話で

●胃がん 電話申込制 40歳以上の方 6月30日(月)連正寺公民館 午前8時30分～午後1時30分

●献血(小田原駅前) 6月7日(土)(青年会議所) 9日(月)(白梅ライオンズクラブ) 30日(月)(赤十字奉仕団) 各日午前10時～午後1時 3時 予防係

がん検診

●乳がん施設検診 電話申込制 30歳以上の方 午後4時～6時

●肺がん施設検診 今月から個別に検診できるようにになりました。▽受診方法 電話で

●胃がん 電話申込制 40歳以上の方 6月30日(月)連正寺公民館 午前8時30分～午後1時30分

●献血(小田原駅前) 6月7日(土)(青年会議所) 9日(月)(白梅ライオンズクラブ) 30日(月)(赤十字奉仕団) 各日午前10時～午後1時 3時 予防係



昨年の山王川・久野川の清掃



大気汚染の主な発生源は工場・事業場の産業界活動や、自動車です。大気汚染については一般環境と自動車排ガスの常時監視測定を市庁舎と市民会館の二か所で行っています。そのほか工業地域や住居地域とその周辺道路で移動測定を行っています。この調査ではすべての調査地点で環境基準を下回る良い結果でした。光化学スモッグの発生しやすい五月から十月までは監視体制を強化しています。注意報などの発令時には発生の周知を図り被害の防止に努めています。

大気

環境週間を前に、本市の町たのでお知らせします。水とすが、都市化が進むにつれられます。環境週間を機会直しましょう。



環境週間 6月5日~11日

その結果、人の健康に有害として定められたカドミウム、水銀などの重金属やシアンは数値が大きいほど水が汚れていることを示す。

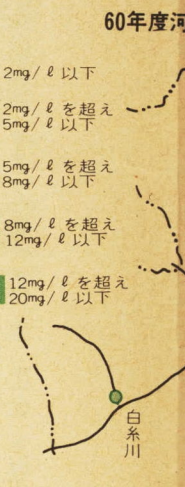

騒音

騒音は公害の中でも日常生活に最も関係が深く、その発生源にも様々なものがあります。主な発生源は工場・事業場や建設現場、自動車等の交通機関ですが、近年カラオケなどの深夜営業騒音、ピアノ、エアコンの音などの生活騒音が増えています。

騒音

騒音は公害の中でも日常生活に最も関係が深く、その発生源にも様々なものがあります。主な発生源は工場・事業場や建設現場、自動車等の交通機関ですが、近年カラオケなどの深夜営業騒音、ピアノ、エアコンの音などの生活騒音が増えています。

工場・事業場の騒音は県公害防止条例で規制されていますが、市でも立入検査等を実施して防音対策などの指導を行い、公害の防止に努めています。

交通機関の騒音は、交通量の多い市内主要道路で自動車の騒音の測定を行っています。騒音の測定は、騒音計を使用して、騒音値を測定します。騒音値が高い場合は、騒音対策を講じます。

内湾や湖沼などでは、窒素やリンが多量に流れ込むと、プランクトンが異常発生するなどの原因となります。これらを防ぐためには、無リン洗剤を使用することも方法の一つです。汚染の加害者とならないように、日常生活を見直し、まず無リン洗剤への切り替えと洗剤の適量使用に心がけましょう。

汚染原因に家庭排水も

最近では都市化が進み、家庭雑排水による河川や海などの汚染が目立ってきました。家庭の台所から出る調理くず、油などを排水と一緒に流さないことや、浄化槽の維持管理などちょっとした心がけで河川や海などの汚染の防止に貢献できます。

公害苦情は44件

昨年度市が受けた公害苦情は四十四件で、ここ数年横ばいの傾向です。苦情の内訳は、騒音十五件、大気十二件、水質十件、振動四件、悪臭三件、騒音、大気と全体の六十パーセントを占めています。

今年も光化学スモッグの発生しやすい季節になりました。光化学スモッグの発生が予想されますので、予報に十分注意してください。

光化学スモッグは予報に注意を

今年も光化学スモッグの発生しやすい季節になりました。光化学スモッグの発生が予想されますので、予報に十分注意してください。

休日急患診療所 調剤薬局の案内

休日急患診療所 調剤薬局の案内

眼科の休日救急

休日急患診療所

保健所だより

保健所だより

Table with columns for date (月日), recipient name (対象児), and location (受付時間・会場).

Table with columns for date (月日), recipient name (対象児), and location (受付時間・会場).

Table with columns for date (月日), recipient name (対象児), and location (受付時間・会場).

Table with columns for date (月日), recipient name (対象児), and location (受付時間・会場).

Table with columns for date (月日), recipient name (対象児), and location (受付時間・会場).

Table with columns for date (月日), recipient name (対象児), and location (受付時間・会場).

保健所だより

市民スポーツ・レクリエーションの集い

| 行事名 | 内容 | 日時 | 会場 | 対象人員 | 会費 | 申込先 | 主催 |
|-------------|----------------------------------|------------------------------|---------------|-----------|------|-----------------------------------|----------------|
| ジョギングを楽しもう | 走ることによって健康な体と明るい家庭を築く | 毎日曜日 午前8時 | 市役所跡地 | 一般市民 | 無料 | 会場に時間までに集合 | 小田原走ろう会 |
| 民謡の集い | 民謡を初歩から指導し、参加者相互の親睦を図る | 6月8日(日) 22日(日) 午後7時~9時 | 小田原 スポーツ会館 | 市民・人員制限なし | 300円 | 当日会場に時間までに集合 原キヨ宅 ☎48-0665 | 小田原市民謡協会 |
| レクリエーションの集い | ゲーム、ダンス、体操を通してストレスの解消とシェイプアップを図る | 6月18日(木) 午後7時~9時 | 小田原 スポーツ会館 | 一般市民 | 無料 | 当日会場に時間までに集合 星野時男宅 ☎22-9504 | 小田原レクリエーションクラブ |

スポーツ

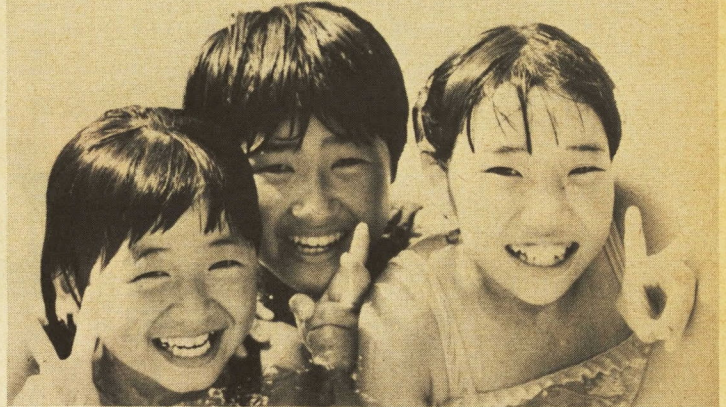

泳げない子のための

少年少女水泳教室

市教育委員会では、泳げない児童を対象に少年少女水泳教室を開催します。

この夏に泳げるようになりたいみなさんは、奮って参加しましょう。

◆日程 七月四日(金)五日(土)六日(日)十二日(土)十三日(日)十七日(木)十八日(金)十九日(土)二十日(日)

◆会場 小田原市宮御幸の浜プール

◆参加資格 市内小学校四年生から六年生までの男女で泳げない人

◆募集人員 第一コース 百人 第二コース 百人

◆時間 第一コース 午後二時~三時三十分 第二コース 午後四時~五時三十分

◆申込方法 申込みに原則として児童の保護者がおいでください。電話や郵送による申込みや期限後の申込みは受け付けできません。

◆定員を超えた場合は抽選とします。

◆申込み及び問い合わせ 過去に本市の水泳教室に参加した人のうち、最終日の試泳で十五メートル以下の

富士見小学校体育館を

一般開放します

市では、市民のみなさんの体力づくりや地域のスポーツ活動の場として、小学校と中学校の体育施設を一般に開放していますが、今年度新たに富士見小学校が開放指定されました。

◆開放される施設 体育館

◆利用方法 施設を利用するには次の手続きが必要です。

○十人以上のグループ(市内在住・在勤の方)をつくり、学校長を通じて事前に教育委員会に登録しておくこと。

○登録団体は、施設を利用するときに、学校長の許可を得て利用すること。

○登録は六月一日から三十日まで受け付けます。

◆問い合わせ 市教育委員会 体育課 ☎1731

西湘地区少年少女春季軟式庭球大会の結果

◆少年の部 準決勝 谷脇・望月組(文中中)4-3 畑野・竹内組(酒匂中) 磯ヶ谷・片山組(城北中) 4-2 川口・橋本組(酒匂中)

◆決勝 谷脇・望月組4-3 磯ヶ谷・片山組

◆少女の部 準決勝 室伏・藤原組(山北中)4-1 神保・藤川組(千代中) 山崎・荻野組(山北中)4-2 井上・八尋組(白山中)

◆決勝 室伏・藤原組4-3 山崎・荻野組

ちびっ子 マラソン大会

6月29日



小田原走ろう会と市陸上競技協会では、市内の小中学生を対象として、「第五回小田原ちびっ子マラソン大会」を開催します。

みなさん奮って参加してください。

◆期日 六月二十九日(日)

◆小雨決行

◆参加資格 市内小学生で長集合(受付)とスタート

◆コース 小田原漁港~保健所前~旧魚市場周辺の折り返し

○一部 五キロ

○二部 三キロ

◆申込場所以及問い合わせ 山田満彦宅(本町三一六一) ☎230013

○実方恒彦宅(実正堂薬局 町一四一) ☎224291

○山口辰章宅(早川一〇一八) ☎224118

○古谷登宅(洋品店国府津三)

スポーツ会館 6月の行事

☎2465

健康体力 相談日

健康で明るい生活を送れるよう運動の指導と助言を行います。体力づくりにお役立てください。

◆日時 六月十九日(木) 午後三時~八時

◆場所 小田原スポーツ会館

親子の 体力づくり教室

家庭で気軽にできる運動です。運動を通して親子の触れ合いを深めるとともに体力づくりにお役立てください。

◆日時 六月二十九日(日) 午前十時~十一時三十分

◆場所 小田原スポーツ会館

◆対象 三歳以上の子どもと親

◆定員 八十組(先着順)

◆参加料 三百円

◆指導 スポーツ会館指導員

◆申込み 六月十日(火)から直接または電話で受け付けます。

◆その他 参加者は運動着・体育室用靴・タオルをご用意

◆指導 田中誠一東海大学

高齢者リフレッシュ 体操教室



体力・気力の減退を予防する高齢者に適した合理的な運動を指導します。

◆日時 六月二十九日(日) 午後一時三十分~三時

◆対象 五十歳~七十五歳の男女(医者に運動を止められている方はご遠慮ください。)

◆定員 百人(先着順)

◆参加料 二百円

◆指導 田中誠一東海大学

市営プールの アルバイト募集

◆募集職種及び人数 御幸の浜・国府津プールのプール監視員、切符販売員、整理員 男子二十人 女子十人

◆勤務期間 七月一日~八月三十一日 時間八時四十五分~午後五時

◆賃金 三千八百円~四千六百円(日額)

◆申込み方法及び問い合わせ 履歴書を六月十日までに観光課(〒250 小田原市荻窪三〇番地 ☎1521)へ郵送してください。

第26回秩父宮賜杯 実業団・学生対抗 陸上競技大会



◆日時 7月6日(日)午前10時 競技開始

◆会場 城山陸上競技場

◆種目 男子19種目 女子13種目

◆入場料 無料

◆問い合わせ 体育課 ☎1733

第8回夏山登山教室 北アルプス縦走



市山岳協会では、第八回夏山登山教室を次のとおり開催します。みなさんの参加をお待ちしています。

◆日時 七月二十四日(木) 午後九時小田原駅西口集合 七月二十七日(日) 午後八時小田原駅着

◆募集期間 六月十日より

◆コース(一)バス(徒歩)

◆会費 二万八千五百円

◆説明会 七月十五日(火) 田原甲府一松本 県立小田原青少年会館

◆午後六時三十分より 大雪く白馬岳・頂上村営小屋(泊) 小田原山岳協会(ナツメ) ☎25955

秩父宮賜杯第二十六回実業団・学生対抗陸上競技大会が城山陸上競技場で開催されます。

この大会は、日本陸上競技界を二分する両団体の対抗戦で、毎年好記録が誕生しております。

一流選手の競技をこの機会にぜひご覧になってください。

中央公民館

分館講座に参加しよう

「七宝焼」や「パンの花」など8科目を

Table with 5 columns: 科目・内容, 受付日時, 日 程, 講 師, 受講料 教材費. Lists various courses like '酒匂', '七宝焼', '健康体操', etc.

公民館の活動に参加していただくため、中央公民館では毎年度は、前期分として八

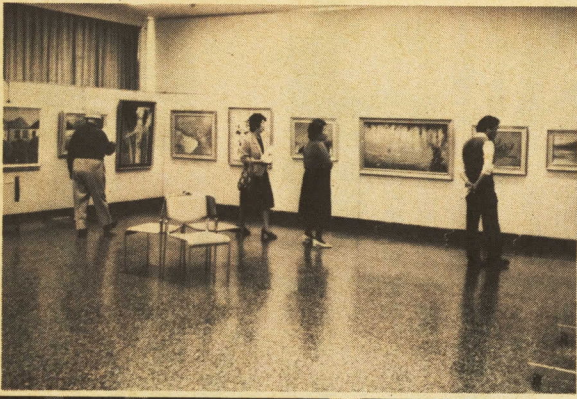

市美術展前期の洋画の部展示会場

大淵さん(洋画)と澤地さん(写真)が市長賞に

市美術展覧会の入賞者

今回で三十九回目を迎えた 画・洋画・版画・彫塑が四月 後期の工芸・書道・写真が五月 後期の書道の部の作品はホールに展示



後期の書道の部の作品はホールに展示

- List of award winners for the art exhibition, including categories like '市長賞', '市議会賞', '教育委員会賞' and names of artists.

母親クラブ映画会

トツツイー

主演 ダスティン・ホフマン

6月27日(金)市民会館で

分館を会場に、上の表の講座を開設します。どの科目も、興味や生活技術など「暮らしを豊かにする」内容です。お気軽にご参加ください。

申込み 申込みの受付日は上の表のとおりです。分館ごとに受付日時が違いますので、ご注意ください。

申込み 申込みの受付日は上の表のとおりです。分館ごとに受付日時が違いますので、ご注意ください。

申込み 申込みの受付日は上の表のとおりです。分館ごとに受付日時が違いますので、ご注意ください。

申込み 申込みの受付日は上の表のとおりです。分館ごとに受付日時が違いますので、ご注意ください。

小田原の花・草・木 ②

ガクアジサイ ユキノシタ科

飯田 和 (いいた・かのう)

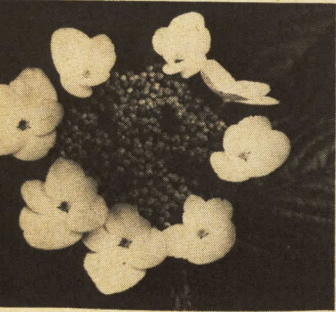

今月は私の出番だよ。鉛色の空、今日もしと雨が降る。声の主は言わずと知られたアジサイ君だ。アジサイは梅雨時の花の象徴。六月にはなくてはならない花の一つである。

この花の盛りを過ぎる六月の終わりに、桃紫、青、藍、白の色を競って飾り花が、どれもこれも手の平を返すように裏返しになる。いや、今年のは、もうおしまいな。と言わんばかりのしぐさが、なんともこっけいで……

競輪開催に伴う 周辺道路 総合交通規制日 7月 4日(金) 13日(日) 18日(金) 5日(土) 14日(月) 19日(土) 6日(日) 15日(火) 20日(日)

中央公民館サロンコンサート 7月25日(金) 19時 新ヴァイバルディ合奏団 全席自由 一般1,500円・高校生以下1,000円 前売開始6月中旬 詳しいことは広報6月15日号または中央公民館(35)5300へ

