



ときめき小田原まつり



市役所で設立総会が

いよいよ本格的にスタート 実行委員会が発足しました

とときめき小田原まつり実行委員会の設立総会が四月十七日に市役所大会議室で開催されました。

総会では、会則の制定に続き、役員を選出が行われ、次の方々が就任しました。

◆会長 小田原市長 山橋敬

よろしくね

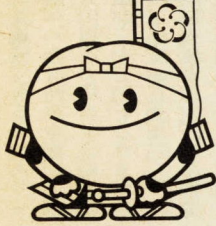

特集・児童福祉を考える

4-5面

とときめき小田原まつり実行委員会の設立総会が四月十七日に市役所大会議室で開催されました。

とときめき小田原まつり実行委員会の設立総会が四月十七日に市役所大会議室で開催されました。

とときめき小田原まつり実行委員会の設立総会が四月十七日に市役所大会議室で開催されました。

とときめき小田原まつり実行委員会の設立総会が四月十七日に市役所大会議室で開催されました。



林 英哲さん

メンバー募集

北条太鼓

とときめき小田原まつり実行委員会の設立総会が四月十七日に市役所大会議室で開催されました。

とときめき小田原まつり実行委員会の設立総会が四月十七日に市役所大会議室で開催されました。

とときめき小田原まつり実行委員会の設立総会が四月十七日に市役所大会議室で開催されました。



みんなで植えた城山のアジサイ



整備された荻窪用水散策路

みなさんの善意に支えられ 三基金事業でまちづくり

ふるさとみどり基金、ふるさと文化基金、社会福祉基金を三基金として積み立て始めて四年度目に入りました。

ふるさとみどり基金 昨年度は、城山周辺道路へのアジサイ植樹や、扇町地内・高速化学処理現場前への桜・オオムラサキ・ツツジの植樹を行いました。

ふるさと文化基金 昨年度は、「小田原文化がい」の発行や、荻窪用水遺跡の整備などを行いました。

社会福祉基金 昨年度は、小田原市社会福祉協議会を通じて地域福祉の推進や、ひとり暮らしのお年寄りの訪問事業、寝たきりのお年寄りの家庭を思いやる地域ふれあい運動などを推進しました。

三基金の積立状況表

Table with 5 columns: 基金名称, 寄付件数(件), 寄付金額, 市の積立金, 平成元年3月31日現在の積立額



ミス小田原に 素敵な3人の方が



坂本徳子さん



伊藤真理子さん

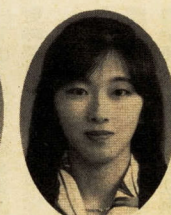

岩本輝美さん

今後も、市民のみなさんと市が共に力を合わせ、三基金をさらに大きく育て、潤いのあるまちづくりを進めるためご協力ください。

林家木久藏独演会



こゆるぎ寄席

玉の井 市川左團次

右京 片岡孝夫

三身替座禪

二口上

○恐妻家の右京が、こそこそ浮気をして見付かり、

○梅川を救うため身請けの金に困り、つい大事な預り金に手を着けてしまう。

○原 作 近松門左衛門 飛脚屋忠兵衛は深いな

○昼の部 正午開演

○夜の部 午後6時開演

○入場料 (消費税込み)

○前売り 5月14日(日)午前10時から、小田原市民会館、志沢アパート、丸井

○日 時 8月8日(火)

○主 催 小田原市公益事業協会

○主 催 問い合わせ 小田原市公益事業協会 ☎7146

松竹大歌舞伎



5月14日～前売り

奥方の玉の井にとつちめられるという喜劇

ほかの出演者 市村家橘 中村孝太郎 中村玉太郎

日 時 8月8日(火)

昼の部 正午開演

夜の部 午後6時開演

入場料 (消費税込み) A席 4300円 A補 4000円 B席 3500円 C席 1500円

前売り 5月14日(日)午前10時から、小田原市民会館、志沢アパート、丸井

地方税法が一部改正に

個人市県民税 軽自動車税が 改められます

地方税法が一部改正されましたので、市税に関する主な改正点についてお知らせします。

○個人市県民税
所得割の非課税限度額及び均等割の非課税基準額は、

別表1

項目	平成元年度から適用	現行
所得割の非課税限度額	32万円×(本人・控除対象配偶者及び扶養親族の合計数)+9万円 ただし9万円の加算は本人のみ場合は除く	31万円×(本人・控除対象配偶者及び扶養親族の合計数)+9万円 ただし9万円の加算は本人のみ場合は除く
均等割の非課税基準額	32万円×(本人・控除対象配偶者及び扶養親族の合計数)	31万円×(本人・控除対象配偶者及び扶養親族の合計数)

別表2

控除の種類	改正後	現行	
同居特別障害者である控除対象配偶者の控除	一般の控除対象配偶者	51万円	44万円
	老人控除対象配偶者	56万円	
同居特別障害者である扶養親族の控除	一般の扶養親族	51万円	44万円
	特定扶養親族	56万円	49万円
	老人扶養親族	56万円	44万円
同居老親等	63万円		

別表3

車種別	標準税率		
	改正後	改正前	
原動機付自転車	0.9ℓ超125ccまで	1,400円	1,450円
軽自動車	3輪のもの	2,800円	2,850円
	4輪以上(貨)自家用	3,600円	3,650円
2輪小型		3,600円	3,650円

婚姻していない寡婦のうち扶養親族である子があり、前年の合計所得金額が三百万円以下の場合、寡婦控除額が三万円となります。

○軽自動車税
自動車に係る税率の軽減措置の適用期間が二年度まで延長されるとともに、一部の車種について別表3のとおり税率が改正されます。

○納税義務者の住所の都道府県共同基金に十万円を超過する寄付をした場合、十万円を超える金額について寄付金控除が設けられます。

○平成二年自動車排出ガス規制に適合した軽自動車(四輪貨物用)に係る税率が、元年度及び二年度分限り、営業用二千九百円、自家用三千六百円に軽減されます。

○夫と死別、又は夫と離婚後



小峰広場がオープン

五月一日から競輪宿舎横の小峰広場を開放しました。施設内容は、全天候型テニスコート二面、無料でご利用できますので、希望される方は体育課までお申し込みください。

◆所在地 城山三二〇―二
◆競輪宿舎横
◆申込方法 予約は利用する一か月前の同日から電話で受け付けます。その後、申請書提出してください。
◆申込み及び問い合わせ 体育課 ☎1731

住宅新築に記念樹を

市では「緑の都市づくりは我が家から」という趣旨に基づいて、市民のみなさんの生のひとつの記念ともなる住宅の新築を祝い、希望者に無料で記念樹を配布することにしました。

◆対象者 現在、市民または住宅の新築により新たに市民となる方で、四月一日以降に住宅を新築された方
◆配布樹木 次の樹種の中から希望するもの一本を差し上げます。樹高は、各樹種とも約二メートルです。
○モクセイ、サザンカ、ゲッケイジュ、クログナモチ、クロマツ、コブシ、ウメ
◆配布時期等 年二回とし、該当者には別途通知しますので、希望者は申請してください。
◆申込み及び問い合わせ 公園緑地課 ☎1583

ふるさとみどり基金で

市では「ふるさとみどり基金」を創設し、市民のみなさんの生のひとつの記念ともなる住宅の新築を祝い、希望者に無料で記念樹を配布することにしました。

◆対象者 現在、市民または住宅の新築により新たに市民となる方で、四月一日以降に住宅を新築された方
◆配布樹木 次の樹種の中から希望するもの一本を差し上げます。樹高は、各樹種とも約二メートルです。
○モクセイ、サザンカ、ゲッケイジュ、クログナモチ、クロマツ、コブシ、ウメ
◆配布時期等 年二回とし、該当者には別途通知しますので、希望者は申請してください。
◆申込み及び問い合わせ 公園緑地課 ☎1583

定期監査の結果

事務事業の執行状況のうち「支出事務」「財産管理事務」が適正かつ効率的に執行されているかを重点的に書類審査するとともに、事情聴取及び現地調査を行うなどして実施されました。

昭和六十三年十二月九日
平成元年三月二十九日

◆監査結果
各課等の支出事務、財産管理事務の執行は、細部において軽易な指導事項がありましたが、総体的には法令等に準拠し、おおむね適正に執行されているものと認められました。

◆監査箇所
総務部・市民生活部・都市整備部・建設部の各課等
会計課、公平委員会事務局
◆監査の範囲等
主として昭和六十三年年度の

支出と財産管理事務を重点に

事務事業の執行状況のうち「支出事務」「財産管理事務」が適正かつ効率的に執行されているかを重点的に書類審査するとともに、事情聴取及び現地調査を行うなどして実施されました。

◆監査結果
各課等の支出事務、財産管理事務の執行は、細部において軽易な指導事項がありましたが、総体的には法令等に準拠し、おおむね適正に執行されているものと認められました。

◆監査箇所
総務部・市民生活部・都市整備部・建設部の各課等
会計課、公平委員会事務局
◆監査の範囲等
主として昭和六十三年年度の



ケアセンターでの入浴サービスも

お年寄りを介護する家族の方へ 福祉サービスのご利用を

在宅で寝たきり、虚弱または痴ほう性のお年寄りを介護する方が、病気や事故等(社会的理由)により一時的に介護を行えない場合や、休養や旅行での気分転換を希望する場合(私的理由)に、お年寄りを短期間、老人ホームで預かりする制度です。

◆一時入所期間
社会的理由の場合は二か月間、私的理由は場合は七日間を限度とします。
◆利用者負担額
一日当たり千八百五十円

在宅で寝たきりや虚弱、痴ほう性のお年寄り(おむね六十五歳以上)をリフトバス等で送り迎えし、日帰りまたは一泊二日で施設(ケアセンター)にお預かりし、入浴、給食、日常動作訓練、機能訓練、レクリエーション、休養、健康チェックなど生活全般の介護を行う制度です。また、家族の方への介護指導や相談も行っています。

ケアセンターは現在、特別養護老人ホーム潤生園(六部三七七)と、陽光の園(入生田四七五)の二箇所に設置されていますが、七月ごろには西湘老人ホーム早川八五三もオープンする予定です。

◆利用回数 月二回(原則)
◆利用者負担額
食事の賄材費として一食当たり六百三十円(実費)
◆利用申込み 社会課老人福祉係 ☎1864

都市計画 下水道 計画変更のお知らせ

●都市計画道路
小田原都市計画道路三・三二号六部国府津線の富士見橋交差点から森戸橋付近までの延長四五〇メートルの区間は、建設省告示第一八八号により事業施行期間を平成三年三月三十一日まで延伸する認可を受けました。

また、小田原都市計画道路三・四・六号扇町窪線、同三・五・二号小田原山北線(関連外郭部)から同三・五・十号城山管比線(関連外郭部)までの八七四メートルの区間は、神奈川県告示第二三九号により、事業施行期間を平成三年三月三十一日まで延伸する認可を受けました。

●都市計画下水道
小田原都市計画下水道第二号公共下水道(酒匂川左岸処理区)については、神奈川県告示第三六七号により事業計画区域を五五〇・三ヘクタールに拡大する事業計画変更の認可を受けました。

●都市計画下水道
小田原都市計画下水道第三号公共下水道(酒匂川右岸処理区)については、神奈川県告示第二七五号により事業計画区域を二一七・七ヘクタールに拡大する事業計画変更の認可を受けました。

◆問い合わせ 都市計画課 ☎1571

5月

18日(木)
19日(金)
20日(土)
21日(日)
22日(月)
23日(火)

小田原競輪開催に伴う
周辺道路総合交通規制日

今月の納税

軽自動車税 (全期分)

◆納期限は5月31日です
納期限内に納めましょう。
◆口座振替の方は、別に送付する預金口座振替領収書が納税証明書となりますので、大切に保管してください。

**5月は
特別土地保有税の
申告納付月です**

◆取得の日 登記の有無、有償無償にかかわらず、実際に所有権を取得したと認められる日(売買、交換、贈与によるものも含む)

◆税額 課税標準(取得価額)の1.4パーセントから固定資産税相当額を引いた額

◆非課税 農林経営規模の拡大や住宅の建設など国の施策等に適合する用途に使用している土地。相続、法人の合併等形式的に所有権が移転された土地など

◆納税義務の免除 事務所などの建物や競技場などの敷地として使用している土地については申請し認定されると税金が免除されます。

◆納税の方法 納税義務者ご自身で税額を計算し、申告納付してください。詳しくは、資産課税土地係(☎1367)へお問い合わせください。

◆課税対象期間 取得した年(ニニ保有税は2年を合)

◆特別土地保有税 市街化区域で二団の面積が500平方メートル以上5000平方メートル未満の場合

◆申告納付期間 取得した年(ニニ保有税は2年を合)

平成元年

新自治会長決まる

地区行政に協力をお願い



野地博自治会長

今年度の各地区の自治会長は、二百四十二人が決まりました。自治会長の方々は、福祉の増進、地域の発展向上に尽力していただきます。また、地区嘱託員及び広報委員を委嘱し、市の行政にもご協力していただきます。

- List of regional council members and their districts, including 十字地区, 久野地区, 山王・網一色地区, etc.

people people people people people people people people people people

こぶる

「これまでの練習の成果を出せるかなあと心配で、前日はよく眠れなかった」といふ。そして、臨んだ大会。

第1回交通安全子ども自転車 小田原地方大会個人の部で優勝した 石井 宏明 君(11歳)

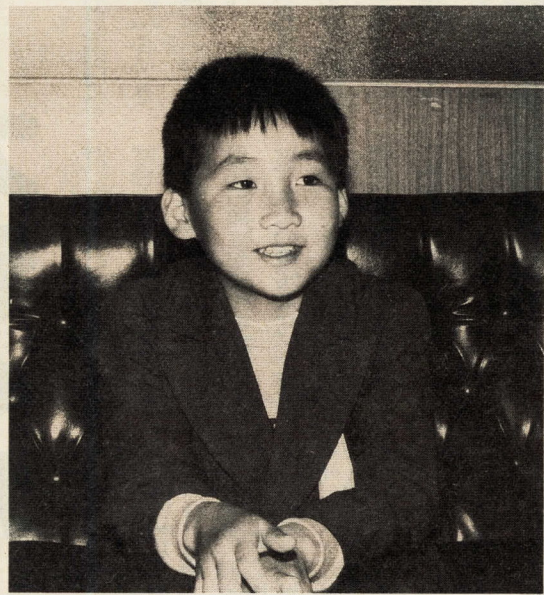

「優勝する自信はなかったけれど、出場するからには優勝したい」という意気込みで挑戦して見事に栄冠に輝いた。ほっとしたという気持ちとやっとなという気持ちと同時に湧いてきた」と喜びを語ってくれた。

指導は地区の交通安全協会の方がしてくれました。校庭にいろいろなコースを作ってもらい、週に四回、一日二時間ほどの練習を二か月続けた。「どんどん上手になつていくのがうれしくて、ピードが出るのが楽しい」と自慢の面白さを目を輝かせて語る。そして、「自転車はバランスが大切。それは何回も乗っているうちに自然と身に付いてくる」と秘けつも教えてくれた。

people people people people people people people people people people

市役所市民ロビーに丸型郵便ポストを設置

通信記念日の四月二十日に、内では見掛けなくなった丸型郵便ポストが設置されました。これは、郵トピア事業の一として行われたもので、市役所二階の総合案内のそばに郵便ポストが設置されました。これは、市民ロビーの大きな小田原ちゃんともなっています。

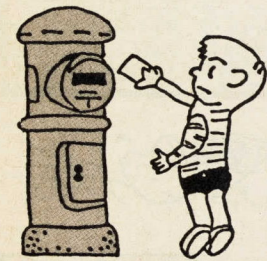

Table with columns for '引取場所' (Collection Location), '時間' (Time), and '引取場所' (Collection Location). Lists various locations like 片浦支所, 早川支所, etc.

お年寄りの 保養費 はり・きゅう・マッサージ等 施術費を助成. Advertisement for elderly care services including massage and medical treatments.

元気に子育てすばらしい

すくすく育って 大きくなあれ



児童福祉週間

五月五日が「こどもの日」、十四日は「母の日」です。そして五日から十一日までが「児童福祉週間」です。

市は総合計画「おだわら21世紀プラン」の中で「子や孫が誇れるようなまちづくり」を目標に施策を進めています

が、その子どもたちが、高年齢社会となる未来を託せるよう、な立派な人間に育つように、現在の福祉を充実させることは、大人の責任です。

これを機会に小さな小さな市民である児童の福祉について考えてみましょう。

問い合わせ先

- ☆単親世帯・保育所については
児童課 (市役所 2階) ☎33-1451
- ☆障害児福祉については
福祉課 (市役所 2階) ☎33-1467
- ☆幼稚園については
教育総務課 (市役所 5階) ☎33-1671

母子・父子だけの世帯に適切な援護サービスを

児童福祉については、現在、実際に子どもを育てているなどとして、直接に関係している人であれば関心が薄くなり、この問題が「見えない」という状況に陥りがちです。でも、同じ社会の中に生活している仲間についての福祉の問題ですから、この問題についても、現在の状況や課題を正しくとらえ、よく考えることが必要です。

児童福祉の充実にはいくつもの側面があります。まず最初に、単親世帯の児童についての福祉を充実させること、次に児童そのものの福祉を充実させることです。単親世帯には母子世帯と父子世帯がありますが、それぞれに必要な福祉は必ずしも性質が異なります。



生計を安定させるために

母子世帯の子どもが健やかに育つためには必要なのは、その家庭が経済的に安定することです。そして、本



適切な援護サービスを

の意味での豊かな社会を実現するためには、経済的に厳しい状況に置かれることが多い母子世帯も安心して生活できるように社会制度を充実させる必要があります。

経済的な援護サービスの中には国や県が行うものと、市が行うものがありますが、種類としては次のようなものがあります。

このような援護サービスも

その他の援護サービスとしては、一時的な病気などで日常の家事や育児ができないときに、食事や身のまわりの



世話をする家庭を派遣する制度やJR定期乗車券の割引などの制度があります。

祝い金などを

母子世帯にとって現在の社会や経済の状況は、一般的に生計の維持、子どもの養育の問題など厳しいものがあります。母子世帯の生活を安定、向上させ、自立を促すために相談指導の業務、福祉資金の



でしよう。

児童福祉の充実にはいくつもの側面があります。まず最初に、単親世帯の児童についての福祉を充実させること、次に児童そのものの福祉を充実させることです。単親世帯には母子世帯と父子世帯がありますが、それぞれに必要な福祉は必ずしも性質が異なります。

えられていますが、子どもの養育問題や家事と自分の職業との両立の問題などがあり、家事援助などの福祉サービスを充実させていくことが必要です。

次に児童そのものに対する福祉の充実についてです。これは、保育所で行う保育内容を今よりもっと充実させることや、障害を持った児童についての福祉の問題、さらに家の近くで安心して遊ぶことができる場所を確保することなどの環境整備が含まれます。

この特集では、単親世帯の福祉、保育園や障害児対策や子どもの遊び場について、市が行っている施策や事業を紹介することを通じて児童福祉について考えます。

おしらせ

設計・訪問販売トラブル・カード時代の家計管理
○住生活のために
家の中の危険・住宅欠陥チェック法・より良い環境づくり

○食生活のために
加工食品と食品添加物・魚をもつと食卓に(実習)・輸入食品の安全性

○衣生活のために
新素材のいろいろ・ホームクリーニング(実習)

◆申込み・問い合わせ
市民生活課 ☎33-1398

◆申込み・問い合わせ
商工課商業係 ☎33-1551

1
消費者教育講座
を開いてみよう

日常生活で消費生活に関する勉強会を仲間と一緒に開いてみませんか。市が講師をご希望の会場に無料で派遣します。今年度は12回開催する予定です。お早めにお申し込みください。

◆例えばこんな勉強会を
○家庭管理のために
暮らしと契約・年金と生活

◆申込み・問い合わせ
「広報おだわら」は毎月1日と15日の2回発行しています。

◆申込み・問い合わせ
広報おだわら
配布方法のお知らせ

みなさんにお届けする方法は、1日号が各自自治会の方々の協力を得て配布していますが、15日号は日刊新聞「読売朝日」毎日、神奈川、日本経済、東京、産経、東京タイムズに折り込んでいます。新聞をお取りでない方は、支所・連絡所でお受け取りください。

◆問い合わせ 広報課広報係 ☎33-1261

◆受験資格
○責任技術者 ①市公共下水道排水設備工事公認業者の営業所等で、排水設備工事の技術上の実務に2年以上の経験を有する20歳以上の方②排水に関する工事の技術上の実務に20歳以上の経験を有する20歳以上の方③地方公共団体において、下水道工事の設計又は監督に関し、引き続き3年以上の経験を有する方。

○技能者 ①市公共下水道排水設備工事公認業者の営業所等で、排水設備工事の実務に2年以上従事した経験を有する方②排水に関する工事の実務に5年以上従事した経験を有する方③地方公共団体において、下水道

◆試験日
○責任技術者 筆記試験 5月26日(金) 面接試験 5月30日(火)

○技能者 筆記試験 5月17日(水) (講習終了後) 実技試験 5月23日(火)

◆受験料 責任技術者 7000円 技能者 5000円

◆受験手続 5月13日(土)まで

◆試験日
○責任技術者 筆記試験 5月26日(金) 面接試験 5月30日(火)

○技能者 筆記試験 5月17日(水) (講習終了後) 実技試験 5月23日(火)

◆受験料 責任技術者 7000円 技能者 5000円

◆受験手続 5月13日(土)まで

◆試験日
○責任技術者 筆記試験 5月26日(金) 面接試験 5月30日(火)

○技能者 筆記試験 5月17日(水) (講習終了後) 実技試験 5月23日(火)

◆受験料 責任技術者 7000円 技能者 5000円

◆受験手続 5月13日(土)まで

◆試験日
○責任技術者 筆記試験 5月26日(金) 面接試験 5月30日(火)

○技能者 筆記試験 5月17日(水) (講習終了後) 実技試験 5月23日(火)

◆受験料 責任技術者 7000円 技能者 5000円

◆受験手続 5月13日(土)まで

◆試験日
○責任技術者 筆記試験 5月26日(金) 面接試験 5月30日(火)

○技能者 筆記試験 5月17日(水) (講習終了後) 実技試験 5月23日(火)

◆受験料 責任技術者 7000円 技能者 5000円

◆受験手続 5月13日(土)まで

ご存じですか?

保育所の役割を

私たちは、すべての子どもたちが健康やかに育つようになければなりません。そのために、児童福祉の面で大きな役割を果たしているのが保育所です。

乳幼児の健全育成・心身の発達に大きな役割を果たしているのが保育所と幼稚園ですが、この二つは次代を担う現在の子どもたちを健康やかに育てよう、とそれぞれが役割を分担して活動しています。

市内に住んでいる幼児の数は、全国的な傾向と同じように減りつつあります。しかし、女性の社会進出等により保育を必要とする世帯は少しずつ増えていくと考えられます。



常の昼間、家庭の外で働いている場合
 ○自営業などで、通常の昼間家にはいるけれども、児童と離れて家事以外の仕事を

○病气やけがをした場合や精神や身体に障害のある場合
 ○一緒に住んでいる家族などが長い間、病气にかかっていたり心身に障害があつて常に介護している場合
 ○家庭が災害に遭つた場合
 保育所の保育料は一定ではなく、生計を同じにしている保護者などの課税額を合算したものを基準に決められます。

保育所は保護者が日中、家庭で児童の世話をする事ができないときに利用できます。具体的には、保護者が次の項目に当てはまるときです。
 ○勤めに出ているなどで、通



利用できるのは

市内には公立九園、私立二十三園の保育所があり、定員

合計で約三千四百人です。保育所を利用したいときは、児童課または希望する保育所に連絡ください。申込みは随時受け付けていますが、定員などの関係でお待ちいただくかなければならないこともありますが、ご了承ください。

障害を持つ子にも適切な福祉を

障害を持った児童に対して十分な福祉施設を行うことが私たちの責任です。市では、定期検診などで障



民間の児童遊園地の充実

近所の遊び場を

昔は、子どもが自由に自分たちの世界をつくれる空間としての遊び場が、家の近くにたくさんありました。しかし、都市化が進み、安心して遊べる場所が減ってきてしまっています。安心して遊べる場所が欲しいというの、子どもたちにとって大きな希望です。また遊びがかりの子を持つ親の切実な願いでもあります。

そこで市では、総合公園や緑の広場などの公園を整備すると同時に、民間児童遊園地を育成し、子どもの遊び場の確保に努めています。

交通事故の心配もなく、遊ぶことができるような遊園地の設置、遊具の整備、運営について補助金を交付しています。

具体的には次の額を補助金として交付しています。
 ○設置補助 事業費の二分の一以内で三十万円を限度額とします。

民間の団体にも、児童を健康やかに育てようという趣旨を持つ団体があります。市内の保育園が中心になってつくっている組織で、乳幼児の子



民間団体も活発に活動を



既に小田原愛児園に「地域育児センター」を設置し、育児相談や育児情報の提供、地域交流等を行っています。これからの設置数を増やしていく予定です。

母子家庭等の児童の保護者に児童手当を支給する制度です。市内にお住まいの方で、児童(十六歳未満で義務教育終了前)と生計を共にしている方に、一世帯につき児童二人まで一人当たり月額千五百円を支給しています。

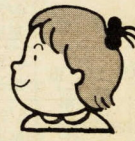

豊かな社会を実現するために

単親世帯に対する援護サービスには以上のようなものがあります。そして、自分には関係が薄いと考へがちなのも、豊かな社会を実現するために正しい知識と理解を持つて助け合う福祉の実現に努めたいものです。

○母子世帯税金
 児童が小学校に入学した場合、そして中学校を卒業した場合には、五月の母の日に祝金を贈ります。
 ○母子世帯の母の顕彰
 母子世帯で長年にわたって子どもを育て、社会人として活躍している方に、母子世帯で長年にわたって子どもを育て、社会人と

から小学校に入る前までの障害児及び発達に遅れのある児童に対して、社会福祉センターに通園してもらい、遊びを通して訓練をする通園事業などを行っています。

さらに保健所や児童相談所、富士学園や光海学園と協力して障害児福祉の一層の充実を目指しています。

五千平方メートルで、一か所当たりの面積は平均すると五百九十四平方メートルになります。



健全育成はみんなの願い

育てをする上で必要な知識等を盛り込んだ「すくすく」という小冊子を発行したり、講演会を定期的に開催するなど活発な活動を行っています。

お母さんやお父さん、保育

幼稚園では幼児教育を

幼稚園は、市内には市立が六園、私立が十園あります。そして市では、幼稚園に子どもを通わせる家庭の経済的な負担を軽減するため、幼稚園奨励費と就園費補助金の制度を行っています。

就園奨励費の制度は、市立幼稚園に在園する園児の保護者のうち、保育料を支払うことに経済的負担が大きい人に対して、保育料を減免する制度です。

就園費補助金は、私立幼稚園に在園する四、五歳児の保護者に対して保育料等の一部を補助する制度です。これらの制度については、対象になる方には六月に幼稚園を通じてお知らせします。

伝言板

郷土小田原の文芸案内を発刊

「ふるさと文化基金」の助成事業として、小田原文芸愛好会が企画編集を進めていた「小田原文芸案内」が、この度発行されました。

この冊子は、小田原出身や小田原にゆかりのある明治時代から現代までの文芸人87人の来歴や業績を、分かりやすく紹介しています。

ふるさとの文芸を知る良い手引書ですので、是非一読ください。

規格 新書版(文芸案内 図付き) 188ページ
 価格 950円(消費税を含む)

販売場所 市内及び足柄上・下郡の書店、城址公園売店、スポーツ会館、文芸愛好会事務局(青木画廊内)
 問い合わせ 小田原文芸愛好会 ☎240637

暮らしの講座に参加しましょう

◆日程・テーマ・講師
 ①6月7日(水)「家計診断とマネープラン」消費生活コンサルタント・徳永三千枝さん
 ②6月12日(月)「暮らしの工夫」読売新聞婦人部記者・宮崎隆典さん
 ③6月21日(水)「消費税と付き合い方」県消費者団体連絡会事務局長・井之川平等さん

◆時間 午後1時30分～3時30分
 ◆会場 県小田原合同庁舎4階第1会議室
 ◆定員 40人(先着順)
 ◆申込み・問い合わせ ☎231811

初心者向けの点訳講習会を

市社会福祉協議会と小田原点訳赤十字奉仕団では、初心者を対象とした点訳講習会を開催します。

◆日程 6月1日(木)～8月3日(木)の毎週木曜日(全10回)
 ◆時間 午後6時30分～8時
 ◆会場 社会福祉センター研修室(4階)
 ◆講師 小田原点訳赤十字奉仕団団員
 ◆定員 15人
 ◆受講料 無料
 ◆申込み 5月10日(水)から電話で受付。市社会福祉協議会(☎4000)まで申込みを。

障害者の方にはがき贈呈

身障者福祉強調運動にちなみ、郵便はがきを1人20枚差し上げます。

◆対象 1級及び2級の身体障害者手帳をお持ちの満6歳以上の方
 ◆申込方法 身体障害者手帳と印鑑を持参の上、最寄りの郵便局へお申出を(代理の方でも申請できます)。また、郵便によるお申出もできます。申請用紙は、郵便局と市役所福祉課窓口にあります。申請用紙は、郵便局と市役所福祉課窓口にあります。

◆申出期限 5月31日まで
 ◆問い合わせ 小田原郵便局 ☎26002

商工会議所で簿記検定試験

◆試験日 6月11日(日)
 ◆受付期限 5月19日まで
 ◆申込み・問い合わせ 小田原商工会議所 ☎231811

(土曜日の午後と日曜・祭日を除く)
 ◆申込み・問い合わせ 下水道部業務課排水設備係 ☎1614・1615

小田原消費生活センター ☎26321

《中央公民館成人学校日程表》

Table with columns: 区分, 科目, 日程, 回数, 定員, 講師, 受講料, 教材費. Lists various courses like '押し絵', 'お弁当づくり', '女性史', etc.



初心者を対象に

成人学校を開催

中央公民館と分館・国府津公民館などで

教育委員会では、みなさん... 申込受付方法... ①受付開始の時点で定員を超過...

《国府津公民館成人学校日程表》

Table with columns: 区分, 科目, 日程, 回数, 定員, 講師, 受講料, 教材費. Lists courses like '源氏物語', 'アップリケキルト', etc.

《中央公民館成人学校分館講座》

Table with columns: 分館名等, 科目, 受付日時, 日程, 回数, 定員, 講師, 受講料, 教材費. Lists courses across various branches like '手作りホームウェア', '木目込人形', etc.

*大窪分館については、受付・会場とも板橋公民館です。橘分館については、会場は前羽福祉館です。



できません。受付の日時、会場等は次のとおりです。中央公民館... 国府津公民館... 豊川分館... 酒匂分館... 下曾我分館... 上府中分館... 曾我分館... 片浦分館... 大窪分館... 下府中分館... 橘分館... 尊徳記念館...

高齢者生きがい 事業団のご利用を

こんなときには是非電話... 高齢者生きがい事業団... 封書やはがきの宛名書き、証書の毛筆など、高齢者にとってかっこうの仕事です...

風展

4月29日～5月28日

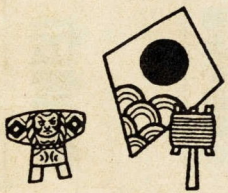

小田原城天守閣では、北から南までの特色ある風を都道府県別に展示し、あわせて道具類についても展示します。風の中には公開されずに秘蔵されている貴重な風もあり...

松永記念館春の特別展

尾崎一雄・川崎長太郎展

恒例の松永記念館春の特別展は、小田原に生まれ育ち、

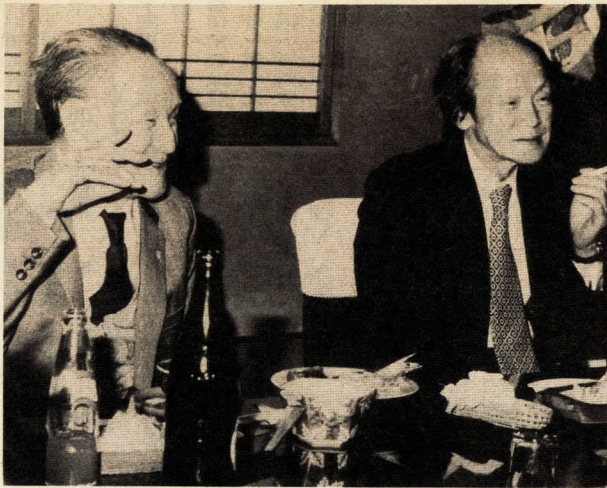

尾崎(右)と川崎(左)の両氏が在りし日の談話

交通 箱根登山鉄道箱根板橋駅下車又は箱根行バス

講師 石井富之助さん 特別展期間中の土・日曜日

ふるさとハイキング 宗我神社や曾我兄弟の墓のある城前寺など、

カナガワビエンナーレ 中央公民館では、市民の国際理解と文化交流を図るため

国際児童画巡回展 中央公民館では、市民の国際理解と文化交流を図るため

としよかん にんぎょう げきじょう

臨時職員を募集

市教育委員会では、退職者の補充等に充てるため、次のとおり臨時職員を募集します。

応募いただいた方は、平成元年度臨時職員応募者名簿に一年間登録します。

①臨時給食調理員(一日八時間、日給四千九百円)

②給食調理員(一日八時間、日給五千三百円)

③給食調理員(一日八時間、日給五千三百円)

④給食調理員(一日八時間、日給五千三百円)

⑤給食調理員(一日八時間、日給五千三百円)

⑥給食調理員(一日八時間、日給五千三百円)

ソフトボールを楽しむ会

市ソフトボール協会では、ソフトボールを楽しむ会を開催します。

参加資格及びチーム編成 一般の部 高校生以上の男女

参加料 一チーム 四千元 打ち合せ会 五月二十六日午後六時三十分

打ち合せ会 五月二十六日午後六時三十分

打ち合せ会 五月二十六日午後六時三十分

打ち合せ会 五月二十六日午後六時三十分

硬式テニス 中級者講習会

初級者から一段進んだ方を対象に、ゲーム練習を主体とした講習会を開催します。

日時 六月三日(日)午後九時集合

会場 県立西湘地区体育センター

対象 市内に居住する既婚女性・三十歳以上の婦人

家庭婦人バドミントン大会

市教育委員会では、小田原市家庭婦人バドミントン大会を開催します。

日時 六月四日(日)午後九時集合

会場 県立西湘地区体育センター

バドミントン 教室(婦人)

スポーツ会館では、初心者を対象にバドミントン教室を開催します。

日程 五月二十五日(日)午後十時

会場 小田原スポーツ会館

青年海外協力隊 春募集

発展途上国の国づくりに協力する青年海外協力隊員の募集を五月三十一日まで行っています。

募集を五月三十一日まで行っています。

募集を五月三十一日まで行っています。

市民スポーツ・レクリエーションの集い

Table with columns: 行事名, 内容, 日時, 会場, 対象, 人員, 会費, 申込先, 主催

図書館こども映画会

☆月日 5月21日(日) ☆時間 午後1時30分~(開場は午後1時)

☆定員 100人(先着順) ☆入場料 無料

健康コーナー

※問い合わせ
市民健康課
健康係 ☎1838
指導係 ☎1831
※健康センターもご覧ください

がん検診

集団検診 (電話申込制)
胃がん ▼対象・定員 40歳以上の方(60人) ▼日時 5月16日(火)保健センター 17日(水)市役所車庫棟前 18日(木)中央連絡所 19日(金)根府川公民館 20日(土)中央連絡所 23日(火)矢作会館 24日(水)国府津公民館 25日(木)上府中公民館 26日(金)富水連絡所 31日(水)保健センター 6月6日(火)市役所車庫棟前 7日(水)西部漁港事務所 8日(木)早川農協 9日(金)カネボウ小田原工場 ▼受付 午前8時30分~午後8時30分 500円

子宮がん ▼対象・定員 30歳以上の方(午前・午後各60人) ▼日時・会場 5月24日(水)午前11時~午後6時 日(木)根府川公民館 5月29日(火)午後1時~午後6時 日(水)田原保健所 6月6日(水)午後1時~午後6時 日(木)町田公民館 6月13日(火)午後1時~午後6時 日(水)市役所車庫棟前 6月20日(火)午後1時~午後6時 日(水)中央連絡所 6月27日(水)午後1時~午後6時 日(木)国府津公民館 6月29日(金)午後1時~午後6時 日(土)上府中公民館 6月30日(日)午後1時~午後6時 日(月)富水連絡所

施設検診(通年、健康センター)
大腸がん(基本健診受診時に申込み) ①40歳以上 ②無料
子宮がん(電話申込制) ①30歳以上 ②400円

がん検診

午前10時から10時30分
午後1時から1時30分 ▼受付料400円

肺がん ▼対象・定員 30歳以上の方(午前・午後各60人) ▼日時・会場 5月24日(水)午前11時~午後6時 日(木)根府川公民館 5月29日(火)午後1時~午後6時 日(水)田原保健所 6月6日(水)午後1時~午後6時 日(木)町田公民館 6月13日(火)午後1時~午後6時 日(水)市役所車庫棟前 6月20日(火)午後1時~午後6時 日(木)中央連絡所 6月27日(水)午後1時~午後6時 日(木)国府津公民館 6月29日(金)午後1時~午後6時 日(土)上府中公民館 6月30日(日)午後1時~午後6時 日(月)富水連絡所

がん検診

21日(日)橋団地
29日(日)小田原(医薬品配置協) ▼指導係

母親教室 ▼対象 妊婦
5月11日(木) 16日(火) 23日(火) 25日(木) 各1時間 午後1時30分~3時30分(17日は4時まで) ▼講師 小田原医師会医師・保健師・栄養士 ▼会場 小田原市保健センター ▼受付料 無料 ▼健康手帳をお持ちの方はご持参ください。ない方は差し上げます。 ▼担当 指導係

糖尿病教室(電話申込制)
▼対象 糖尿病治療中の方、身内に糖尿病患者がいる方
健康相談・一般健康相談の検尿で糖(+)の方、肥満傾向及び過去に巨大児(出生時体重4キロ以上)を産出した方
▼日時・会場 5月24日(火)午後1時30分~3時30分 日(水)市役所車庫棟前 5月29日(火)午後1時30分~3時30分 日(水)国府津公民館 6月5日(土)午後1時30分~3時30分 日(日)上府中公民館
▼内容 糖尿病・合併症予防について話し合い・食事調査等の説明
25日(木)尿検査・糖尿病食について

がん検診

成人病予防
市では、成人病対策として小田原医師会の協力により、老人保健法に基づく健康診査を実施しています。本年度から従来の一般診査が内容を充実させ基本健診となりました。▼対象 40歳以上の方(会社等で保健サービスを受けられる者を除く)
▼期間 2年3月31日まで
▼場所 取扱医療機関(健康センター参照)

休日急患 診療所・歯科診療所 調剤薬局のご案内

○診療科目・診療日
○内科・小児科・歯科
○休日急患診療所 ☎4708
5月3日・4日・5日・23
6月4日
7日・14日・21日・28日
○休日急患歯科診療所 ☎4708
6月4日
○休日急患調剤薬局 ☎4708
5月4日・14日・28日
○眼科 5月4日
○受付時間
午前9時~11時30分
午後1時~3時30分
※急患診療所のある保健センターの案内は健康センターをご覧ください。

予防接種

個別接種
3種混合(百日せき・ジフテリア・破傷風) ▼接種間隔 1期 3~8週間隔で健康状態の良いときに3回接種
2期 1期の3回目終了後1年~1年半の間に1回接種
▼対象 1期 3か月~4歳未満児 2期 5歳6か月未満児

MMR(麻しん・おたふくかぜ・風しん) ▼接種回数 1回 ▼対象 1歳~6歳未満児 ただし麻しんを接種した者は除く

《3種混合・MMRとも》
▼会場 健康センター参照
▼接種料 無料 ▼持参する物 母子健康手帳・保険証・印鑑 ▼問診票 医療機関の窓口に ▼注意 ①出掛ける前に体温を計っておいてください ②子どもの健康状態が分かる人が付添いを ▼担当 健康係

集団接種 各接種とも時間は午後1時30分~2時30分

ツベルクリン反応とBCG
▼接種回数 1回 ▼対象 3か月~4歳未満で1月生まれの幼児 ▼日程 5月24日(水)ツベルクリン反応検査・26日(金)判定とBCG ▼会場 保健センター

春季小児まひ生ワクチン投与
▼対象 3か月~4歳未満で2回投与を完了していない幼児 ▼日程・会場 5月10日(水)保健センター 11日(木)市役所7階大会議室 15日(月)市役所7階大会議室 16日(火)保健センター 17日(水)尊徳記念館3階講堂

日本脳炎 ▼接種間隔 初回は1週間の間隔を置いて2回接種、追加は初回の接種終了の翌年に1回接種 ▼対象 3歳~7歳未満児

大腸がん(基本健診受診時に申込み) ①40歳以上 ②無料
③取扱い医療機関の変更 大腸がん 和医院(中里360)を追加
肺がん 桑田医院(南町3-1-35)を除く

保健所だより

子どもの歯の相談 ▼日時 5月18日(木) 6月1日(水) 午前9時~10時30分
5月17日(水) 6月21日(水) 午後1時30分~3時

乳がん(電話申込制) ①30歳以上 ②400円

子宮がん ▼対象・定員 30歳以上の方(午前・午後各100人) ▼日時・会場 5月17日(水)午前11時~午後6時 日(木)根府川公民館 ▼受付 午前8時30分~午後8時30分 500円

母子の歯を守る教室 ▼日時 5月17日(水) 6月21日(水) 午後1時30分~3時

子どもの歯を守る教室 ▼日時 5月17日(水) 6月21日(水) 午後1時30分~3時

精神衛生相談 電話予約制 ▼日時 5月18日(木) 25日(木) 6月1日(水) 午後1時30分~3時

市民会館

《大ホール》☆印有料 ☎7146

19日☆ 小田原ライオンズクラブ市民コンサート(18時30分~21時)

20日☆ シンガソ合唱団定期演奏会(18時30分~20時)

21日☆ 劇団飛行船「魔法使いの弟子」(1回目) プレレミューシカル「魔」(14時~15時50分)

10日☆ 教育映画アニメーション「親子まんが映画会」(14時~15時40分)

11日(ホール) 小田原三共楽器・エレクトーンコンサート(13時30分~16時)

16日 神奈川県退職公務員連盟小田原支部総会(9時30分~17時)

17日 社団法人実践倫理公正会婦人の集い(10時~11時30分)

23日 小原流月例研究会(9時~21時)

25日 小田原食品衛生協会定期総会(14時~16時)

28日 琴秀会大正琴発表会(13時~16時)

6月 第19回進ゼミ専門学校教育ガイダンス(14時30分~18時)

10日 第34回神奈川県消化器病研究会(13時~18時30分)

12日 第20回小田原市民生委員児童大会

17日 小田原市美術展覧会(工芸・書道・写真)

24日 小田原市農業協同組合大会

中央公民館

21日(ホール) 小田原市美術展覧会(工芸・書道・写真)

24日 小田原市農業協同組合大会

乳幼児診査

〈3か月児・3歳児健康診査〉

【持参する物】母子健康手帳と別冊。別冊の診査票に必要な事項を記入【担当】保健所保健予防課 ☎22-3135

月日	受付時間・会場	対象児
3か月児	午後1時~2時 保健所2階	元年1月11日~20日生まれ
5月18日(木)		元年1月21日~31日生まれ
5月25日(木)		元年2月1日~9日生まれ
6月1日(木)		元年2月10日~15日生まれ (64)元年1月生まれの未受診児
3歳児	午後1時30分~2時30分	61年4月21日~30日生まれ
5月16日(火)		61年5月1日~10日生まれ
6月6日(火)		61年5月11日~20日生まれ 61年4月生まれの未受診児

7か月児健康相談

【持参する物】母子健康手帳と別冊【担当】指導係
※集団指導を行いますので、第1子の養育者及び希望者は午前9時20分までにお集まりください。

月日	受付時間・会場	対象児
5月15日(月)	午前9時20分~10時20分 保健センター	63年9月16日~23日生まれ
5月16日(火)		63年9月24日~30日生まれ
6月1日(木)		63年10月1日~9日生まれ
6月5日(月)		63年10月10日~15日生まれ 63年9月生まれの未受診児
6月8日(木)		63年10月16日~23日生まれ
6月12日(月)		63年10月24日~31日生まれ

1歳6か月児健康診査・歯科健康診査

【持参するもの】母子健康手帳と別冊【担当】指導係
※集団指導を行いますので、第1子の養育者及び希望者は午後1時までにお集まりください。

月日	受付時間・会場	対象児
5月19日(金)	午後1時~2時 保健センター	62年10月16日~23日生まれ
5月23日(火)		62年10月24日~31日生まれ 62年9月生まれの未受診児
6月2日(金)		62年11月1日~9日生まれ
6月6日(火)		62年11月10日~15日生まれ
6月9日(金)		62年11月16日~23日生まれ
6月16日(金)		62年11月24日~30日生まれ 62年10月生まれの未受診児

10日☆ 教育映画アニメーション「親子まんが映画会」(14時~15時40分)

11日(ホール) 小田原三共楽器・エレクトーンコンサート(13時30分~16時)

16日 神奈川県退職公務員連盟小田原支部総会(9時30分~17時)

17日 社団法人実践倫理公正会婦人の集い(10時~11時30分)

23日 小原流月例研究会(9時~21時)

25日 小田原食品衛生協会定期総会(14時~16時)

28日 琴秀会大正琴発表会(13時~16時)

6月 第19回進ゼミ専門学校教育ガイダンス(14時30分~18時)

10日 第34回神奈川県消化器病研究会(13時~18時30分)

12日 第20回小田原市民生委員児童大会

17日 小田原市美術展覧会(工芸・書道・写真)

24日 小田原市農業協同組合大会

法律相談	一般相談	法律相談(予約制)	登記相談	税金のことに知りた	身体的健康について相談したいとき	近隣のトラブルや幸せに暮らす権利を犯されたとき	国や県・市の仕事について意見や苦情のあるとき	年金のことに知りた	借地・借家や不動産のこと	教育相談
26.10.17日	休日を除く毎日	26.10.31日	11日	16日	23日	9日	8日	18日	12.26日	9時~16時
13時30分~15時30分	9時~16時(土曜12時)				13時~16時		10時~15時			

今月の市民相談

○相談はすべて無料です。お気軽にご相談ください。

こんなとき

法律相談や市政についての要望及び家庭での問題などがあるとき

法律問題で弁護士に相談したいとき

登記手続きについて知りたいとき

税金のことに知りた

身体的健康について相談したいとき

近隣のトラブルや幸せに暮らす権利を犯されたとき

国や県・市の仕事について意見や苦情のあるとき

年金のことに知りた

借地・借家や不動産のこと

教育問題で困ったとき

休日急患

診療所・歯科診療所 調剤薬局のご案内

○診療科目・診療日
○内科・小児科・歯科
○休日急患診療所 ☎4708
5月3日・4日・5日・23
6月4日
7日・14日・21日・28日
○休日急患歯科診療所 ☎4708
6月4日
○休日急患調剤薬局 ☎4708
5月4日・14日・28日
○眼科 5月4日
○受付時間
午前9時~11時30分
午後1時~3時30分
※急患診療所のある保健センターの案内は健康センターをご覧ください。