



人口・世帯	(2月1日現在)
人口	196,348人 (前月比+100人)
世帯	63,990世帯 (前月比+53世帯)

### こども・国体・夢教室

## 明日の選手を夢見て

今月六日の土曜日、酒匂にある県立西湘地区体育センターで、こども・国体・夢教室が開催され、市内の小学校三〜六年生約百人が集まりました。

この催しは、平成十年に神奈川県で開催される国体で、小田原市がバスケットボール、ソフトテニス、ソフトボールの三種目の競技会場になることか

ら、これらの競技への理解を深めてもらおうと行われたものです。

集まった子どもたちは、国体開催時には高校生になり、選手として活躍が期待される年代です。いま神奈川県体のスタートラインに立ち、みんな明日の選手を夢見て、楽しそうに汗を流していました。



熱心にコーチの指導を受ける子どもたち

## 集まれ地球市民

### 市内在住の外国の方々との パネルディスカッション

同じ六日の土曜日、中央公民館では文化振興課が主催して「集まれ地球市民、あなたの国の常識・わたしの国の常識」と名付けた、市内在住の外国人の方とのパネルディスカッションが行われました。

外国人の方々から小田原に住んでの印象として、「環境が良く安心して住める」「人の気持ちやさしい」「排他的な部分を無くせばもっと良くなる」など色々な意見が出ました。

最後に、会場に集まった約百五十人の市民と意見交換が行われ、これからもみんなで力を合わせて、コミュニケーションをする機会を増やし、国際交流を深めようと誓い合いました。



参加者から質問や情報提供が

### 外国文化と 英会話を学ぶ 受講者を募集

外国人講師を招いて市民と市職員と一緒に外国文化と英会話を学ぶ講座を開きます。

◆開催日 4月から平成6年3月までの毎週火曜日 2クラス編成で各20回

◆時間 午後2時〜4時

◆会場 市役所内の会議室

◆講師 LIOJ(アジアセンター内) 講師

◆募集人数 10人

◆受講料 無料



◆応募方法 はがきに「住所氏名、年齢、性別、電話番号、簡単な自己紹介」を記入し郵送(3月25日必着)

※応募多数の場合は、選考のため、4月6日(火)午後2時に市役所7階の大会議室にお集りください。

◆申込み・問い合わせ 〒250 小田原市荻窪300 小田原市役所職員課研修係

☎33-1243

### 春風に 誘われて ～桜まつり～



桜の花が美しく咲くころ、小田原城を中心に桜まつりを開催します。夜は学橋から隅櫓にかけて、桜のライトアップも行いますので、お楽しみください。

◎小田原文化メッセージ93 (伝統工芸といけばな)

4月1日(木)〜4日(日) 午前9時〜午後5時 ただし、4日は午後4時まで。会場は常盤木門展示場。

◎稚児行列 4月4日(日) 午後1時三の丸小学校前出発

◎野だて 4月4日(日) 午前11時 天守閣広場

◎俳句大会 4月4日(日) 午前10時受付 商工会議所Aホール

◆問い合わせ 観光協会 ☎25002 観光課 ☎33-1521



# 在宅重度障害者の方の

## タクシー料金を補助

市では、市内在住の障害をお持ちの方たちの社会参加を促進し、又福祉の増進を図るため、

タクシー会社の協力を得て、タクシーの基本料金が無料となる利用券をお配りしています。

この利用券は、小型・中型・大型のタクシーどれにでも使用することができ、ご希望のタクシー会社は券に記載してあります。

対象 下肢障害一級、視覚・体幹・

度とします。

申込み先 福祉課庶務係(窓

の身体障害者手帳をお持ちの方

○精神薄弱者で、療育手帳A1・A2をお持ちの方、及び知能指数三十五以下の方

○身体障害者手帳三級をお持ちの方で療育手帳B1をお持ちの方、又は知能指数が五十以下の方

○特定疾患、小児慢性特定疾患の方

○交付枚数 一月に四枚を限度とします。

○申込み先 福祉課庶務係(窓

の身体障害者手帳をお持ちの方

○精神薄弱者で、療育手帳A1・A2をお持ちの方、及び知能指数三十五以下の方

○身体障害者手帳三級をお持ちの方で療育手帳B1をお持ちの方、又は知能指数が五十以下の方

○特定疾患、小児慢性特定疾患の方

○交付枚数 一月に四枚を限度とします。

○申込み先 福祉課庶務係(窓

の身体障害者手帳をお持ちの方

○精神薄弱者で、療育手帳A1・A2をお持ちの方、及び知能指数三十五以下の方

○身体障害者手帳三級をお持ちの方で療育手帳B1をお持ちの方、又は知能指数が五十以下の方

○特定疾患、小児慢性特定疾患の方

○交付枚数 一月に四枚を限度とします。

○申込み先 福祉課庶務係(窓

の身体障害者手帳をお持ちの方

○精神薄弱者で、療育手帳A1・A2をお持ちの方、及び知能指数三十五以下の方

○身体障害者手帳三級をお持ちの方で療育手帳B1をお持ちの方、又は知能指数が五十以下の方

○特定疾患、小児慢性特定疾患の方

○交付枚数 一月に四枚を限度とします。

○申込み先 福祉課庶務係(窓

の身体障害者手帳をお持ちの方

○精神薄弱者で、療育手帳A1・A2をお持ちの方、及び知能指数三十五以下の方

○身体障害者手帳三級をお持ちの方で療育手帳B1をお持ちの方、又は知能指数が五十以下の方

○特定疾患、小児慢性特定疾患の方

○交付枚数 一月に四枚を限度とします。

○申込み先 福祉課庶務係(窓

の身体障害者手帳をお持ちの方

○精神薄弱者で、療育手帳A1・A2をお持ちの方、及び知能指数三十五以下の方

○身体障害者手帳三級をお持ちの方で療育手帳B1をお持ちの方、又は知能指数が五十以下の方

○特定疾患、小児慢性特定疾患の方

○交付枚数 一月に四枚を限度とします。

○申込み先 福祉課庶務係(窓

の身体障害者手帳をお持ちの方

○精神薄弱者で、療育手帳A1・A2をお持ちの方、及び知能指数三十五以下の方



利用できるタクシー会社は券に記載してあります

## 市臨時職員の登録募集

市では、育児休業などの職員の代替えとして、働いていただく方の登録を募集しています。この登録者の中から、職員に欠員が生じた場合に臨時職員として採用してまいります。ご希望の方は、申し込みください。

登録募集職種

○一般事務

市役所等で簡易な事務補助を行います。

○賃金 日給五千七百六十円(時給七百二十円)

○父母「保育資格所有の方」

市内の市立保育園又は通園事業のための教室(社会福祉センター内)で保育の補助を行います。

○賃金 日給六千四百八十円(時給八百十円)

○保健婦

市民健康課で、保健指導などを行います。

○賃金 日給七千四百円(時給九百三十円)

勤務時間 原則として午前八時三十分から午後五時まで

ただし、パート希望の方は、ご相談に応じます。

○申込方法 市販の履歴書に必要事項と希望の職種を記入し、申し込みください。(郵送可)

○申込先 〒250小田原市荻窪300番地 小田原市役所職員課人事係

○問い合わせ 福祉課庶務係

電話 33-1461

○一般事務 職員課人事係

電話 33-1461

○お問い合わせ 福祉課庶務係

電話 33-1461

○お問い合わせ 福祉課庶務係

電話 33-1461

○お問い合わせ 福祉課庶務係

電話 33-1461

○お問い合わせ 福祉課庶務係

電話 33-1461

○お問い合わせ 福祉課庶務係

電話 33-1461

## 県営水道の料金を改定

ご利用のみなさんへ

小田原市の中で、橋地区の上水道は、神奈川県企業庁水道局(県営水道)が供給しています。この県営水道の料金が四月一日から平均一八・一パーセント改定されます。

これは、人口の増加など増え続ける水需要に対応して平成九年度から宮ヶ瀬ダムの水を受け入れる施設や、地震に強い施設などの整備を行い、安全で良質な水を安定してお届けするため、十二年ぶりに改定するものです。

詳しくは、神奈川県企業庁水道局二宮営業所(☎0463-8111)へお問い合わせください。

### 水道料金の例(1か月につき・消費税込み)

区分用途	使用水量(1か月)	新料金(円)	現行料金(円)	差額(円)
家事用	8㎡までの場合(基本水量)	510	432	78
	24㎡の場合(1か月平均使用水量)	2,140	1,817	323
業務用	8㎡までの場合(基本水量)	510	432	78
	120㎡の場合(1か月平均使用水量)	19,798	16,758	3,040

## 広報紙の女性レポーターを募集します

募集対象・人数 市内在住の二十歳以上(四月一日現在の女性) 六人

任期 一年

謝礼 広報原稿一か月分一万円

応募方法 二百字程度の自己紹介に、応募の動機、広報おだわらの感想、取り上げたいテーマなどを八百字程度にまとめたものを付けて広報課までお送りください。

申込期限 四月二十三日(金)必着

選考方法 申込み多数の場合は、応募者のお住みの地域や年齢、職業などを考慮して幅広い層の方を選ばせていただきます。

申込み・問い合わせ 〒250小田原市荻窪三〇〇小田原市役所広報課 ☎33-261-1126

## 中小企業者の方に

### 市の融資制度をご利用ください

小田原市では、市内で中小企業を経営されている方のために低利の融資を実施しています。店舗の改装や工場の移転、機器の購入、従業員の給料や仕入れの支払い等々、お気軽にご相談ください。お問い合わせ 商工課 ☎1511 ※ご利用の際の信用保証料には、補助が受けられます。

資金名	資金用途	貸付限度額	貸付期間	貸付利率
中小企業小口資金	運転資金	300万円	4年以内	3年以内 4.5%
	設備資金	500万円	5年以内	3年超 4.7%
	運転・設備併用資金	500万円	5年以内	5年以内 4.6%
大型店対策特別資金	店舗近代化資金	2,000万円	500万円以下 5年以内	5年超 4.9%
			500万円超 1,000万円以下 7年以内	5.5%
			1,000万円超 10年以内	4.9%
事業所立地適正化資金	工場用地購入資金及び建物建設資金	5,000万円	20年以内	5.5%
商店街共同施設設置資金	商店街の設置する共同施設	2,000万円	5年以内	4.9%

## 心身障害児・障害者の手当

お気軽にご相談を

市では、心身障害児や障害者の生活向上と福祉の増進を図るため、下表のような手当の支給を行っています。これらの手当を受け

ていない方で、要件に該当する方は福祉課へご相談ください。お問い合わせ 福祉課 庶務係 ☎33-1461

手当名	支給要件	月額	支払月	受付
特別障害者手当	1 20歳以上 2 在宅のみ(病院入院3か月未満) 3 国民年金1級の重複相当(身体障害1級の一部) 4 所得が規定以下	24,230円		
障害児福祉手当	1 20歳未満 2 在宅のみ 3 身体障害1級及び2級の一部 4 障害を理由に、他の公的年金を受けていないこと 5 所得が規定以下	13,180円	5・8・11・2月	いつでも結構です
小田原市心身障害児福祉手当	1 身体障害1級~4級 2 知能指数50以下 3 市内に1年以上住んでいる、20歳未満の障害児の保護者。ただし、障害児福祉手当を受けているときは受けられません。	2,000円		
神奈川県在宅重度障害者等手当	1 身体障害1級~3級 2 知能指数40以下 3 身体障害4級で、知能指数50以下 4 4月1日現在で、県内に1年以上住んでいる方。ただし、施設に入所している方は受けられません。	程度以上の異なり	7・12月	4月1日~30日

## 第6回

### 心身障害者

### うた自慢うで自慢

### フェスティバル

1時間演奏

場所 中央公民館ホール

内容

歌自慢はソロ、デュエット、合唱等

腕自慢は楽器の演奏、パンドの演奏等

お問い合わせ 福祉課庶務係

電話 33-1461

日時 4月18日(日) 午後

お問い合わせ 福祉課庶務係

電話 33-1461



# 増え続ける老人医療費 目ざろからの健康管理が大切です

高齢化が進む中で、老人医療受給対象者も増え続け、医療費の負担も増加しています。平成三年度の数字をもとに老人医療費の状況をお知らせします。

※老人医療受給対象者 健康保険に加入している満七十歳以上の方と、一定の障害がある満六十五歳以上満七十歳未満の方

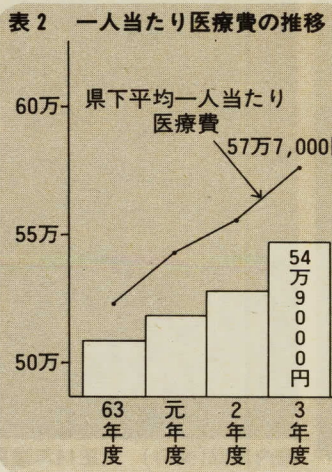
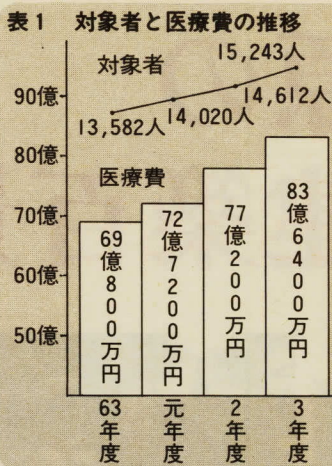

平成三年度の医療費は、前年度に比べ八・六パーセント、金額で六億六千万円増の八十三億六千四百万円となっています。

(表1)

年間一人当たり医療費 54万9000円

一人当たり医療費は、五十四万九千円で、前年度に比べ四・一パーセント増加しています。これは、七十歳未満の方の医療費に比べ、約四倍の額です。

(表2)

県内平均は五十七万七千円で、小田原市は県内では高い方から十三番目です。

医療費の負担は 入院一日について六百円、外来一か月について九百円を一部負担金としてご自身で負担していただきます。残りの額を国・県・市や、みなさんの家族が加入している国民健康保険や健康保険組合などからの拠出金で負担していただきます。(表3)

表3 医療費の財源内訳

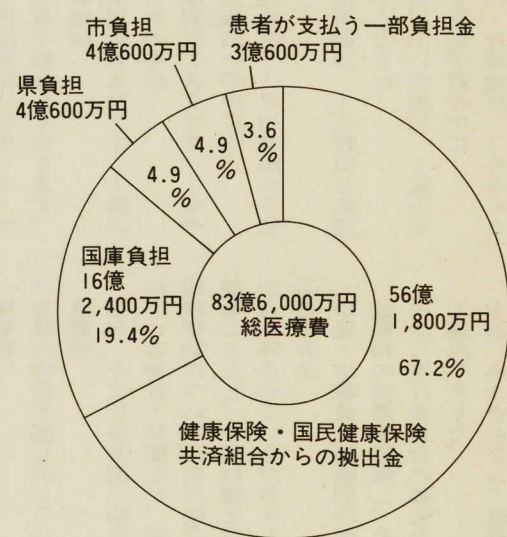

## マイタウンレポート (20) 広報レポーター 黒沢知子

### みんなあったかいね 心に灯した「ともしび」

神奈川県がおこなっている、灯籠無尽の「ともしび運動」。心に灯す福祉の「ともしび」を、お隣りに移し伝え、それを限りなく続けていこうというものです。

その「ともしび」を伝えあえる一つの場として、横浜に「ともしびショップ」があります。知的障害のある人たちを中心に開かれている軽食堂です。

そのチェーン店で、西湘地区第一号として昨年十月にオープンしたのが、「生きがいふれあいセンターいそしぎ」にある、軽食堂「シーガル」です。

「いそしぎ」の利用者だけでなく、誰でも利用できるということで、青天の昼下がり「シーガル」を訪ねてみました。

広い駐車場からは、雪をかぶった富士の峰が見えます。建物の入口を入るとすぐ右手に、ひととき明るい空間があります。そこが「シーガル」です。

席に着くと、窓一杯に緑が広がります。近所にある神社の大本木でしょう。

カレー、うどん、定食、コーヒータン、メニュー数は決して多くありませんが、私には充分です。



生きがいふれあいセンターいそしぎ内にある「シーガル」

いので、どうしても待っていた。席に着くと、窓一杯に緑が広がります。近所にある神社の大本木でしょう。

お腹もふくれたところで、また、店の方が話をしてくれました。

「シーガル」の仕事をしているのは、知的障害を持つ人、そのお母様方、指導員、お手伝い

をしてくれるパートさん。そして、開店中には姿が無いけれど、たくさんボランティアの人たちの手によって、「シーガル」は成り立っているということですね。

壁掛けのPATCHワークを作ってくれたAさん。食券の印刷を手伝ってくれたBさん。日替わり定食を調理してくれるみなさんがいます。

「シーガル」の回りに、他の数多くの「ともしび」が集い、市民全体に有益の場となるにちがいないと思います。

プロとしての指導をお願いします。数えきれないほどの人たちが「シーガル」は温かいのだと、お話を伺って納得できたような気がしました。

こんなオシャレな店の、西湘地区第一号があるのだから、さすが小田原市です。しかし、残念ながら、まだ一か所だけです。

もつとたくさんあれば、そこで仕事をしたい障害を持った方もいるでしょう。また、食堂の仕事は難しいけれど、軽作業ならできるといふ方もいることではないでしょうか。

授産所、作業所などの充実も願いたいところです。そこで作業しながら灯された「ともしび」の回りに、他の数多くの「ともしび」が集い、市民全体に有益の場となるにちがいないと思います。

これらの総合すると、今後も老人保健制度の医療費の増加が考えられます。

みんなが健康であれば、個人も社会も医療費の負担は少なくて済みます。その健康は自分で守っていくしかありません。

日ごろから健康管理をして、体に異常を感じたらすぐに医師の診断を受けましょう。自分の体の健康状態をよく知っておくことも必要です。

適切な運動を心がけ、また、病気の早期発見、早期治療に努めて、心豊かな毎を送りましょう。

犬の登録と狂犬病予防注射日程表

日	曜日	時間	会場
4/7	水	9:30~11:30	豊川支所
		13:30~14:20	多古公民館
		14:40~15:30	久野宮本公民館
4/8	木	9:30~10:20	前羽福祉館
		10:40~11:30	市営国府津プール西
		13:30~15:00	市農協曾我支店
4/9	金	9:30~10:30	東町弘経寺
		10:50~11:30	栄町大乘寺
		13:30~14:10	市農協大窪支店
		14:30~15:30	早川河原公園
4/12	月	9:30~10:20	市農協下府中支店
		10:40~11:30	酒匂小学校正門前
		13:30~15:30	曾比公民館
4/13	火	9:30~10:20	萩窪公民館
		10:40~11:30	堀之内公園
		13:30~15:00	堀之内公民館
4/14	水	9:30~11:30	国府津菅原神社
		13:30~14:00	府川公民館
		14:20~15:00	久所公民館

4/15	木	9:30~10:20	寺町公民館
		10:40~11:30	大稲荷神社
		13:30~14:30	寿町本光寺
4/16	金	9:30~11:30	富水連絡所
		13:30~14:20	桑原公民館
		14:40~15:30	西大友公民館
4/19	月	9:30~10:20	橋支所
		10:40~11:30	中村原理立処分場
		13:30~15:00	中町熊野神社
4/20	火	9:30~10:20	板橋児童公園
		10:40~11:30	市農協早川柑橋選果場
		13:30~15:00	飯泉公民館
4/21	水	9:30~10:30	富水西北公民館
		10:50~11:30	中曽根公民館
		13:30~15:00	市農協本店前
4/22	木	9:30~10:30	小八幡神社
		11:00~11:30	田島津島神社
		13:30~15:00	西栢山公民館
4/23	金	9:30~11:30	千代三島神社
		13:30~14:00	江之浦公民館
		14:20~14:40	米神神社

4/26	月	15:00~15:30	市農協片浦支店石橋事業所
		9:30~10:30	久野区民会館
		10:50~11:30	久野坂下中央遊園地
4/27	火	9:30~11:30	下曾我支所
		13:30~15:00	酒匂神社
4/28	水	9:30~11:30	蓮上院駐車場
		14:40~15:30	浜町北條稲荷
4/29	木	9:30~11:30	蓮正寺集会所前
		13:30~15:00	井細田八幡神社
5/10	月	9:30~10:30	穴部公民館
		10:50~11:30	北ノ窪公民館
		13:30~15:00	栢山善栄寺西広場
5/11	火	9:30~11:30	矢作春光院観音堂
		13:30~14:00	根府川公民館
		14:30~15:10	入生田長興山入口
5/12	水	9:30~11:30	南鴨宮新田公園
		13:30~14:40	橋団地公民館
		15:00~15:30	小竹青年会公民館
5/13	木	9:30~10:00	欠ノ上公民館
		10:20~10:40	総世寺駐車場
		13:30~15:30	小田原保健所

飼犬は狂犬病予防法により、毎年1回犬の登録と予防注射を受けなければなりません。このため、表の日程で犬の登録と狂犬病の予防注射を行いますので、必ず予防注射を受けてください。

予防注射の当日は、後日送付する「通知ハガキ」とお手持ちの「愛犬手帳」を必ず持参してください。

◆対象 生後91日以上の犬  
◆料金 5200円  
◆注意 ①雨天の場合は、延期することもあります。②「通知ハガキ」や「愛犬手帳」を忘れると時間がかかりますので必ずお持ちください。③日程内に都合がつかない方は後日、獣医師のところへ受けてください。

犬の登録と狂犬病予防注射は忘れずに

参ってください。

なお、新たに犬を飼い始めた方は、お近くの会場に越したければ、注射と登録手続を行います。

問い合わせ 保健所環境衛生課 ☎22-3135 生活環境課 ☎33-1486



# ふるさと小田原の建築百景

中世には城下町・宿場町として栄え、近代に入って保養地として脚光を浴びた私たちの小田原。町並みや建築物のそこかしこに、先人の思いがしのばれます。時の流れを超えて市内に現存する小田原らしい建築物は、小田原の個性そのものと言えそうです。そんなことを市民のみなさんに考えてもらうきっかけづくりとして、このたび刊行した「ふるさと小田原の建築百景」をご紹介します。「きらめく城下町」を創造していく過程で、市民のみなさんが誇りとすべきもの、市役所と一緒に手を携えて次代に伝えていくべきものが垣間見えるようです。

## 先人の知恵が今に生きる

建築指導課では今月、市内にある江戸時代中期から現代に至るまでの建築物百景を紹介した写真集「ふるさと小田原の建築百景」を、ふるさと文化基金事業として刊行しました。

私たちが住み、働き、学び、憩う小田原市内には、長い歴史と豊かな文化に培われた貴重な建築物が数多くあります。

城下町・宿場町として栄えた歴史を背景としたもののほかに、近代に入ってから明治二十一年に東海道線が国府津駅まで延長されると、温暖な気候と交通の便利さから中央の著名な政・財界人などが競って建てた別邸や安住の居などがあります。

これらの中で今残されている建築物は、日本の近代化の過程で中央と小田原が、他の地方都市とは違った文化的なかわりを持つていたことを物語っています。しかし、市民の貴重な文化遺産であるこれらの建築物は、美術品などと違って、災害や社会情勢の変化などにより、その保存が極めて難しいものです。

そこで、時の流れを超えて存在し、小田原文化を代表する建築物を、写真で市民のみなさんに紹介すること、さらに関心を高め「きらめく城下町・おだわら」の再発見をしていただくことを目的として、今回の写真集刊行となったわけです。



■内田邸(栄町) 大正14年建築 東京駅などの近代的な建物を参考にした



大正・昭和期の実業家望月軍四郎の別荘



■船津家の長屋門(小船) 文政12年(1829)建築 市指定重要文化財

木と紙と土の日本文化や新しい欧米文化の影響を感じさせるものなど、先人のさまざまな知恵・技術・思いが生かされた建築物は、私たちに実にいろいろなことを教えてくれています。古き良き本物を大切に、将来に伝えていくことは、現在を生きている私たち市民の責務と言えるのではないのでしょうか。

- ◆掲載地域
  - ①お城周辺PART1 緑の静けさの中に
  - ②お城周辺PART2 華やかな賑わいの中に
  - ③大窪地区 早川の流れを望んで
  - ④市役所周辺 久野川と荻窪用水とともに
  - ⑤酒匂川沿いの周辺 富士を仰ぐ足柄平野の中に
  - ⑥早川・片浦地区 みかん如潮騒の中に
  - ⑦曾我・国府津・橋地区 梅の花と潮の香と丘陵の中に

- ◆内容紹介
  - 市内に現存する江戸時代中期から現代に至るまでの建築物百景を選び出し、七つの地域に分けて掲載するとともに、コメントと案内図を付けてオール・カラー写真で紹介してあります。
  - ◆掲載地域
    - ①お城周辺PART1 緑の静けさの中に
    - ②お城周辺PART2 華やかな賑わいの中に
    - ③大窪地区 早川の流れを望んで
    - ④市役所周辺 久野川と荻窪用水とともに
    - ⑤酒匂川沿いの周辺 富士を仰ぐ足柄平野の中に
    - ⑥早川・片浦地区 みかん如潮騒の中に
    - ⑦曾我・国府津・橋地区 梅の花と潮の香と丘陵の中に



■発刊された「ふるさと小田原の建築百景」

## お知らせ

### 納めましたか 国民年金保険料

国民年金の第1号被保険者は、国民年金保険料(平成4年度は、月額9700円)を月々納めることになっていきます。納め忘れはありませんか。

国民年金保険料の納め忘れが続くと、万一の事故のとき障害基礎年金や遺族基礎年金が受けられないばかりか、老後の生活を保障する老齢基礎年金も受けられなくなる場合もあります。納め忘れの保険料は、すぐに納めましょう。

◆問い合わせ 保険年金課 国民年金係 ☎33186711870

### 就職したら国民年金資格喪失届を

現在国民年金に加入している学生の方は、大学などを卒業して社会保険(厚生年金や共済組合)適用の会社や官公庁へ就職すると、国民年金資格(第1号被保険者)を喪失します。

◆問い合わせ 収納課 第1係・第2係 ☎331345

### 人権相談所を開設します

家庭内や隣近所のもめごと、相続、離婚、借地、借家、登記などでお困りの方はお出掛けください。

◆問い合わせ 西湘老人ホーム ☎245601 潤生園 ☎39500

### 軽自動車・バイク等 お持ちの方に

軽自動車税は、原動機付自転車、軽自動車などを4月1日見直しが行われます。

納め忘れの国民年金保険料は、国民年金資格喪失届を提出して返金されます。返金用はがきが必要事項を記入して返送していただければ、届出となります。

市税や国民健康保険料、清掃手数料は、納期限を過ぎてしまうと督促状が送られ、延滞金も合わせて納めなければなりません。

◆問い合わせ 保険年金課 国民年金係 ☎33186711870

◆問い合わせ 収納課 第1係・第2係 ☎331345

◆問い合わせ 西湘老人ホーム ☎245601 潤生園 ☎39500

◆問い合わせ 西湘老人ホーム ☎245601 潤生園 ☎39500

◆問い合わせ 西湘老人ホーム ☎245601 潤生園 ☎39500



# 浮世絵が語る おだわら

れんさい 12

小田原市史編さん専門委員  
岩崎宗純



東海道小田原

徳川幕府は、黒船による外圧の危機に直面し、くずれていく幕藩体制を再強化するため、朝廷の伝統的権威と結びつくことをはかった。いわゆる

## 將軍家茂と皇女和宮 —御上洛東海道と小田原—

公武合体政策である。そのひとつのあらわれが十四代將軍家茂と孝明天皇の妹和宮との結婚であった。

上洛の期日が近づく、この結婚を背景に進められつつある

城で挙行された。そして翌三年二月家茂は上洛し、孝明天皇と接見することになった。

歌川国綱  
東海道 小田原  
文久三年(一八六三)四月  
大錦三三・〇×  
二二・五センチ  
落款 国綱画  
版元 菊屋市兵衛  
改印 「年月改」の単印

公武合体に反対する倒幕派の志士が、行列を襲撃するという噂も立ち、世上騒然とした中での上洛となった。

小田原の「御上洛東海道」物は二点ある。一点は、海岸沿いの松並木を通る行列を描いた二代広重の作品「東海道 小田原(萬吉)」であり、いま一点がここに紹介する歌川国綱の作品である。国綱の「小田原」は、小田原宿の外郎家の前を通る家茂一行を描いたもので、駕籠の中にいるのが家茂であろう。外郎家のことについては、すでに触れたので省略するが、八ツ棟造りの構えと、玄関口にあった虎の衝立絵(国綱の絵では虎の置物になっている)は、小田原宿を通る旅人たちの眼を引きつけて、いくつかの旅行記にも記されている。

○小田原ホームヘルプ協会  
2333  
○社団法人小田原市シルバー人材センター(酒匂2-32-15 生きがいふれあいセンター1階) ☎492333  
○小田原ホームヘルプ協会  
03



杉崎邸と小田原用水(板橋) 明治後期の建築 格子のある建物と清らかな水の流れが、見る人の心を和ませる



静山荘(南町) 昭和14年



長谷川邸(国府津) 大正13年建築 元郵便局



岩瀬邸(鴨宮) 安政4年(1857)ごろ建築



小泉邸(久野) 江戸時代中期の建築

## 北方領土 明日の復帰へ今日の声

公武合体に反対する倒幕派の志士が、行列を襲撃するという噂も立ち、世上騒然とした中での上洛となった。

文久三年三月四日、將軍家茂は三千余人を率いて江戸城を出立した。將軍家として二百三十年ぶりの上洛である。

## 御上洛東海道と小田原

小田原の「御上洛東海道」物は二点ある。一点は、海岸沿いの松並木を通る行列を描いた二代広重の作品「東海道 小田原(萬吉)」であり、いま一点がここに紹介する歌川国綱の作品である。国綱の「小田原」は、小田原宿の外郎家の前を通る家茂一行を描いたもので、駕籠の中にいるのが家茂であろう。外郎家のことについては、すでに触れたので省略するが、八ツ棟造りの構えと、玄関口にあった虎の衝立絵(国綱の絵では虎の置物になっている)は、小田原宿を通る旅人たちの眼を引きつけて、いくつかの旅行記にも記されている。

ふ

春元老  
十六ページ  
編集方法

- ④ 実行委員会  
建築物の選出と編集作業を推進するために、建築三団体六人と市職員三人の合計九人からなる「ふるさと小田原の建築百景」実行委員会を設置しました。
- ◆ 価格 四百円(消費税込み)
- ◆ 販売場所 小田原市公益事業協会(小田原城天守閣売店・小田原市行政情報センター)
- ◆ 問い合わせ 建築指導課 ☎331432

### 伝言板

市内2か所の在宅介護支援センターでは、ねたきりのお年寄りや痴ほうのお年寄りを介護する方からの相談に24時間体制で応じるとともに、お年寄りに必要な保健福祉サービスが総合的に受けられるように調整を

住宅内水道修理は、(株)小田原水道サービスセンター(24時間体制)で行っていただきますので、ご利用ください。

なお橋地区については県営水道ですので、県企業庁水道局二宮営業所(☎046378111)へお問い合わせください。

◆ 問い合わせ (株)小田原水道サービスセンター ☎42882

桜の花見  
印刷局を開放  
大蔵省印刷局小田原工場構内の桜並木を開放します。お花見どうぞ。

◆ 日時 4月3日(土)4日(日) 午前10時~午後4時  
◆ ソメイヨシノ250本  
◆ 問い合わせ 印刷局小田原工場総務課 ☎494003

### おしらせ

◆ 求人/優しい ヘルパーさん  
◆ 応募資格 福祉活動に理解と情熱を有する女性  
◆ 活動時間帯 原則月曜、土曜日、午前9時~午後5時。曜日・時間の相談に応じます。週2~3回1回2~3時間程度の活動も可。早朝・夜間や休日希望の方歓迎  
◆ 活動内容 家事援助(食事づくり、掃除、洗濯、買い物など)  
◆ 研修 月1回  
◆ 手当 時給1000円、5時以降1200円、交通費実費支給  
◆ 申込み・問い合わせ  
○ 社団法人小田原市シルバー人材センター(酒匂2-32-15 生きがいふれあいセンター1階) ☎492333  
○ 小田原ホームヘルプ協会 03

きらめく  
午後1時~4時(受付は午後3時30分まで)  
◆ 場所 ニチイ小田原店  
◆ 主催 小田原人権擁護委員協議会婦人部会・横浜地方方法務局小田原支局  
◆ 問い合わせ 横浜地方方法務局小田原支局 ☎230181  
◆ 問い合わせ  
○ 原動機付自転車(125cc以下)・小型特殊自動車 収納課 ☎331343  
○ 2輪の軽自動車・2輪の小型自動車 相模自動車検査登録事務所 ☎046200085  
○ 3輪・4輪の軽自動車 軽自動車検査協会神奈川事務所 ☎046778840  
(城山2-1-14) ☎358666  
水道修理は サービスセンターへ



# ミス小田原選考会

## 抽選で海外旅行をプレゼント



93ミス小田原の選考会が、タレントのおぼん・こぼんの司会で開催されます。今年は、来場者のみなさんにミス・フォトジ

エニックコンテストの参加や抽選で豪華なプレゼントが当たる企画を計画しました。入場無料ですので、ぜひみなさんでご来場ください。

◆日時 三月三十日(火) 午後六時から  
◆会場 小田原市民会館大ホール  
◆問い合わせ 小田原市観光協会 ☎25002

## 就学援助制度のご利用を

四月一日以降に市立の小中学校に通学する児童生徒の保護者の方で、学校教育費の援助を希望される方は申請してください。なお、現在就学援助費を受けている方も、新たに申請が必要です。

◆援助の対象費目  
学用品費等、新入学用品費、就学旅行費、医療費(学校指

定病のみ)・学校給食費など。◆手続方法  
学校又は学校教育課(市役所五階)にある申請書に必要事項を記入し、所得を証明する書類などの必要書類を添えて、学校にご持参ください。

◆申請期間  
四月五日～三十日。これ以降も随時受け付けますが、全額

## 尊徳記念館 子供映画会

◆日時 4月10日(土) 1回  
目午前10時から(開場午前9時30分)▽2回目午後2時から(開場午後1時30分)  
◆会場 1階視聴覚室  
◆定員 60人(先着順)

◆入場料 無料  
◆プログラム①ぼくのじしんえにつき(アニメ/23分)②日本のおぼけ話のつべらぼう(アニメ/15分)③こねこのひっこし(走れ!くろねこビッキ(児童劇/26分)  
◆問い合わせ 尊徳記念館 ☎2381

## 充実した 高齢期を 老人クラブで

日本人の平均寿命は世界一。だれもが長寿を楽しめるようになりました。高齢期を人生のもっとも充実した時期として豊かに過ごすために、老人クラブではスポーツや趣味、学習、ボランティアな

どさまざまな活動を行っています。地域の老人クラブをちょっとのぞいてみてください。楽しい仲間との出会いがあります。おむね六十歳以上の方ならどなたでも会員になれます。◆申込み・問い合わせ お近くの会長に直接お申し出いただくか、社会課 ☎1842 市老人クラブ連合会(市社会福祉協議会内) ☎4000 にご連絡ください。

## おだわら 歴史と文化 第6号を発刊

小田原市では「歴史のまち」小田原のこれまでの歩みを明らかにし、それを将来の発展に生かすため、市史編さん事業を行っています。この事業の中で発行している機関誌「おだわら―歴史と文化―」第6号がで

ました。内容は、市史編さん専門委員金原左門さんの「坂口安吾と小田原―ほか論文三編と史料紹介、民俗調査報告、市史の広場などです。郷土小田原を知る良いテキストとしてぜひお読みください。◆価格 千円(税込み)お求めは市内各書店・小田原市公益事業協会 ◆問い合わせ 市史編さん室 ☎1702

## 中小企業退職金 共済掛金補助制度

市では、中小企業で働く方たちの雇用の安定や福祉の向上を図るために、中小企業退職金共済又は特定退職金共済に加入している事業主に共済掛金の一部を補助しています。補助期間は3年間です。次の条件に該当する事業主は忘れずに申請してください。なお、小規模企業共済制度は対象になりません。

◆補助対象  
①市内で1年以上継続して事業を営んでいる中小企業者(従業員が100人以下の法人及び個人)  
②従業員のために3月31日現在で中小企業退職金共済事業団又は商工会議所が行っている退職金共済制度に加入している事業主  
③共済制度に加入したのが、平成元年5月以降であること(補助金の交付期間は加入した月から3年間)  
④市税を完納していること  
◆補助内容 従業員1人1か月の掛金3000円を補助対象限度額とし次の内容で補助します(ただし、加入年月日が平成3年3月以前の場合は2000円を補助対象限度額とする)。  
①従業員が20人以下 掛金の30パーセント  
②従業員が21人～100人 掛金の20パーセント  
◆受付期間 4月1日(木)～4月15日(木)  
※受付期間は厳守してください。  
◆問い合わせ 商工課工業係 ☎1513

## 図書館

### 休館のお知らせ

図書館では、資料の照合、

和書の虫干し、図書の修繕など図書資料等の総点検を行うため、次のとおり休館します。◆4月8日(木)～4月21日(水)  
◆問い合わせ 図書館庶務係 ☎1055

## ビデオ広報

### みんなの広場 1・2月分完成

今回のビデオ広報は、元旦の新春初泳ぎと元旦マラソンのようす。久野の道祖神祭り、小田原市テレポート指定記念シンポジウムでは、俳優の地井武男さんの記念講演の模様

最後に恒例の梅まつりのようすを15分のビデオに収録しました。素晴らしい初日の出や迫力満点の流鏑馬を収めることができました。市役所のロビーや小田原地下街などで放映しています。貸出しもしますのでご利用ください。◆問い合わせ 広報課広報係 ☎1261・1262

## かながわ都市緑化小田原フェア グリーンおだわら'93

花と緑を未来につなごう



10月3日～11日

1年間観光行事の主役です

市緑化小田原フェア(グリーンライフおだわら'93)を開催します。身近な自然を見なおし、緑豊かな潤いと安らぎのある「街」づくりへのヒントとしたものです。

## 参加者募集

市民のみなさんと一緒につなごう

「花と緑を未来につなごう」をテーマに、第七回かながわ都

名称	主な業務内容	勤務時間	募集人員
運営スタッフ	身体障害者の介護	午前9時～午後6時	10人程度
	迷子の介護		5人程度
	会場内の草花の管理		20人程度
コンパニオン	来場者の受け付け案内	午前9時～午後6時	10人程度
展示部門	緑、自然に関わりのある、サークルによる手作り品の展示	開催期間中	10団体
芸能部門	仮設ステージを使って、サークル発表	開催期間の中で調整します	20団体

楽しいイベントを運営するスタッフ・コンパニオンを始め、展示部門や芸能部門への参加団

## 愛称募集

◆賞金 採用作 五万円  
◆応募資格 県内在住在勤の方  
◆応募方法 官製はがきにマスコット・マークの愛称と、住所・氏名・年齢・職業・電話番号を明記してお送りください。

◆締切 三月三十一日  
◆問い合わせ 応募先 〒250 小田原市荻窪300番地(公園緑地課内) かながわ都市緑化小田原フェア実行委員会事務局 ☎1598



# 第38回 小田原地区実業団対抗 駅伝競走大会結果

第三十八回小田原地区実業団対抗駅伝競走大会が、二月二十一日(日)二十七事業所三十二チームにより二百二十四人が参加して、七区間三十三・七キロのコースで開催されました。

優勝はさがみ信用金庫Aチームでした。

◆順位

○優勝 さがみ信用金庫A (武井・長谷川・安池・矢口・餘舛・國原・大谷) 1時間49分20秒

○二位 富士フィルム足柄A (福沢裕・勝田・佐野・瀬戸・国見・小沢・福沢潔) 1時間50分43秒

○三位 明治製菓足柄(初瀬川)



午前9時6分一斉にスタート

・伊藤和紀・鷺見・小林・夏莉・下澤・伊藤登美雄) 1時間55分45秒

◆区間賞

○一区〔4.9キロ〕武井博員 (区間新/15分1秒)

○二区〔3.2キロ〕長谷川久登 (10分22秒)

○三区〔6.7キロ〕安池一公 (区間新/20分16秒)

○四区〔4.1キロ〕瀬戸雅史

## 自転車などの 放置防止にご協力を



放置はやめよう

- 一區〔4.9キロ〕武井博員 (区間新/15分1秒)
- 二區〔3.2キロ〕長谷川久登 (10分22秒)
- 三区〔6.7キロ〕安池一公 (区間新/20分16秒)
- 四區〔4.1キロ〕瀬戸雅史
- 五區〔4.2キロ〕国見大輔 (区間新/12分54秒)
- 六區〔3.8キロ〕小沢典行 (14分21秒)
- 七區〔6.8キロ〕大谷定久 (21分26秒)
- 通算二十五年 小泉道則
- 連続二十年 岩原富雄
- 通算二十年 柏木邦久
- 連続十五年 片野博公
- 連続十年 府川明弘
- 連続五年 山本春男
- 連続十年 岩本好了

## 随想

### こゆるぎつれづれ虫

佐藤勝信

その12

### しんじゆのか

なんてたって春はいい。今やと春になって、ひそかに楽しみにしていたことが、少し近づいてきたように感じられるからいい。まだ目に見えるはじけたばかりの春なのに、毎日があきと、足の裏をくすぐられているようで、外に出たくなってしまう。

夏ならば夏が、秋になれば秋が一番だと、それぞれの顔して移ろっていく季節を、存分に楽しんでいく自分に気づき、急に正座して、太陽に向かって、ほほえみかえしてしまつた。嬉しいとすぐ、お天道様を見てしまうのは、皆に共通したことなのか、それとも私だけなのか。毎日少しずつ変わるお天道様の高さで、人の気持ちは変わるものなの

かな、とも思う。冬の間沈んでいた私の気が、啓蟄の虫のように、だんだん高い所に昇っていくようだ。さあ野山をころがりまわつて、虫と遊び、花に見つめられ、鳥の声で目をさます生活にも

のどけしや

天道虫も

能天気 閑蟻

### ナナホシテントウ

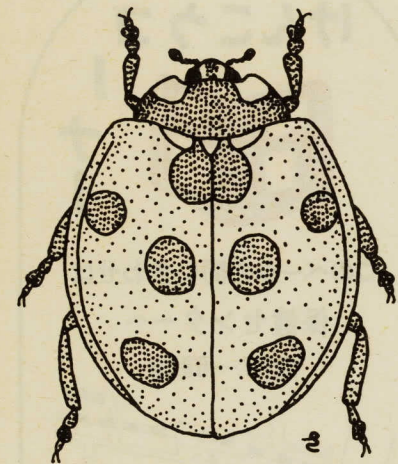

ナナホシテントウ 体長7mm

橙色の羽の右と左に4つずつ黒い紋がありますが、前の紋が羽の合わせ目に寄っているため7つに見えてしまします。それでナナホシです。こゆるぎの春野で出会う、春一番の春の虫の代表です。冬越しから目ざめ、おぼつかない足どりで歩きまわるのを見るほど、つい手をさしのべたくなく、親子ともにアリマキを食べ、ひと月ほどで世代交代をします。小田原には、テントウムシの仲間が30種類ほどいます。

## 第44回 神奈川県総合体育大会 スキー競技会結果

県総体スキー競技会が、二月二十六日(二十八日)に長野県野辺山スキー場で開催されました。結果は次のとおりです。

- ◆総合成績 十四位
- ◆入賞者
- ◇回転競技
  - ・女子 十位 平井史
- ◇大回転競技
  - ・成年A 七位 本間昭治
  - ・成年A 九位 本間昭治



### 平成5年度 消費生活モニター 募集

- ◆応募資格 市内在住の二十歳以上の女性で消費物資の販売に直接関係のない人
- ◆活動内容 生活関連物資価格調査ほか
- ◆任期 二年
- ◆謝礼 年額一万五千元(予定)
- ◆申込方法 ハガキに住所・氏名・年齢・電話番号・職業を

### 春の小田原 さくらウォーク

- ◆日 時 四月四日(日) 小田原駅西口午前九時集合
- ◆コース 小田原駅西口↓城山公園↓辻村植物公園↓入生田「長興山」
- ◆募集人数 二百人(先着順)
- ◆参加料 大人 二千二百円 小学生 七百円(保険料・和菓子・講師謝礼含む)
- ◆申込み・問い合わせ 電話で(財)かながわ健康財団まで 0445-754-5960

## みんなの広場 市民フラスコ

◆日 時 4月11日(日) 午前8時30分 JR国府津駅前集合、徒歩で曾我山へ

◆参加費 無料

◆持ち物 弁当、水筒、双眼鏡(持っている方)

◆当日参加も可・雨天中止

◆申込み期間 4月10日まで

◆申込み・問い合わせ 電話で日本野鳥の会神奈川支部 西湘ブロック ☎369563(頼)まで

◆故尾崎一雄をしのぶ 文芸講演会

◆日 時 4月4日(日) 午後1時~3時

◆会場 小田原市梅の里センター

◆講師 作家 中野孝次さん

◆定員 150人

◆入場料 無料

◆共催 神奈川文学振興会/県立神奈川近代文学館/市教育委員会

◆申込み・問い合わせ はがきに住所・氏名を明記して 〒250小田原市本町4-5-55浜方「神奈川短編小説の会」まで ☎221885

## 骨髄バンク 小田原シンポジウム

◆日 時 4月10日(土) 午後1時~3時30分

◆会場 小田原社会福祉センター

◆入場料 無料

◆定員 100人

◆問い合わせ 神奈川県骨髄移植を考える会事務局 ☎0463-210010(水嶋)

## ヒロ・ヤマガタ日本後援会 ボランティア会員募集

◆活動内容 国際的アーチスト ヒロ・ヤマガタさんのボランティア活動の手伝い。

◆年会費 個人1万2000円/法人3万6000円

◆申込み・問い合わせ ヒロ・ヤマガタ日本後援会小田原支部 ☎324546(鶴沼)

## 平成5年度第1回 植物観察へのお誘い

◆日 程 4月10日(土) 午前9時~三の丸小学校集合 午後2時ごろ解散の予定

◆内 容 植物観察の講義と城址公園付近の植物観察

◆対象 小学校4年生以上、中学校3年生まで。保護者先生方の参加も歓迎

◆参加費 無料。ただし、保険料として1人年額500円

◆持ち物 水筒、筆記用具

◆当日参加も可

◆申込み・問い合わせ 電話で小田原の植物研究会 ☎221514(飯田)まで

## 第22回市民テニス 大会参加者募集

◆日 程 5月9日(日) 男子

◆会場 城山庭球場ほか

◆参加資格 市内在住、在勤又は小田原テニス協会加盟団体所属の方

◆参加費 1組4000円

◆申込み 4月7日(水)までに現金書留で岸本千江子 ☎250 小田原市板橋2-3

◆問い合わせ 石山雅 ☎0433



## けんこうコーナ

このページの問い合わせは  
保健センターへ  
☎47-0820

3月末まで車は通れません

交通  
JR 鴨宮駅南口下車15分  
バス 酒匂中学前下車5分  
保健センター入口下車3分

### 成人病予防

平成4年度の健康診査はもうお済みでしょうか。職場などで健康診断のない方は、基本健康診査をご利用ください。

■基本健康診査 肺がんと大腸がんの検診をご希望の方は受診時に申し込んでください。

◇対象 40歳以上の方

◇場所 けんこうカレンダーに掲載のある取扱医療機関

◇持参する物 保険証、高齢者の方は医療受給者証

◇受診料 基本健康診査は無料(精密診査まで行った場合は1000円)、肺がん検診は無料、大腸がん検診は600円

◇子宮がん 30歳以上の方

◇受診料 1000円

◇子宮体部がん検診は、問診の結果医師が必要と認められた方にのみ行います。

同じ会場で一緒に受けられます。

◇対象・定員 30歳以上の方、子宮がん午前・午後各100人、乳がん各60人

◇日程・会場 4月13日(火)午前11時～午後1時 保健センター

◇受付 午前9時30分から10時 午後1時から1時30分

◇受診料 子宮がん400円 乳がん1000円

◇がん施設検診(電話申込制) けんこうカレンダー掲載の取扱医療機関で、ご都合に合わせていつでも受診できます。

### 平成5年度版 けんこうカレンダーお届けします

けんこうカレンダーには、1年間の乳幼児健診やマタニティクラスの日程を始め、がん検診や予防接種が受けられる市内の医療機関の一覧表も付いています。大切に保存して家族みんなの健康づくり計画にお役立てください。広報おだわら4月1日号と一緒に、自治会を通じてお配りします。市役所総合案内、支所・連絡所、保健センターにも常備します。

コンドームは、エイズ予防に有効です。



エイズを知らばエイズにならない。

### すこやかノート

●なぜ、話題になっている？

エイズには現在、特效薬がありません。エイズで発病した人の大半が死に至っています。今世紀中に最大一億二千万人が感染すると予測され、とくにアジアでの流行が心配されています。

●感染するとうなる？

感染から発病まで短い人で数か月、多くの人は八、十年の潜伏期間を経て発病します。この時期を無症候キャリアといいますが、HIVを感染させる力は持っています。HIVは体の中に入ると、体を守るための免疫

## エイズから身を守る・その2

●エイズ検査は

HIVに感染すると、免疫の働きによって血液中に抗体ができます。感染しているか否かは血液検査でこの抗体の有無を

### 献血

あなたの献血が尊い命を救います。

●麻しん(はしか) 未接種の方は早めに済ませておきましょう。

◇対象 1歳～6歳未満児

◇MMR 麻しん対象者で希望する方は接種できます。医療機関に常備してある「お知らせ」をご覧ください。接種してください。

◇日程 3月15日(月)ツベルクリン反応検査、17日(水)判定とBCG▽4月6日(火)ツベルクリン反応検査、8日(木)判定と

◇ツベルクリン反応とBCG

◇対象 3か月～4歳未満児

◇日程 3月15日(月)ツベルクリン反応検査、17日(水)判定とBCG▽4月6日(火)ツベルクリン反応検査、8日(木)判定と

◇対象 1歳～6歳未満児

◇MMR 麻しん対象者で希望する方は接種できます。医療機関に常備してある「お知らせ」をご覧ください。接種してください。

BCG  
◇時間 午後1時30分～2時30分  
◇会場 保健センター  
◇個別接種 けんこうカレンダーに掲載の取扱医療機関で接種できます。お出掛けの前にご希望の医療機関に電話でお問い合わせください。

●マタニティクラス(5日間コース) 5日目はパパも一緒にどうぞ。  
◇対象 妊婦  
◇日程 4月8日(木)、12日(月)、15日(木)、21日(木)、28日(木)  
◇時間 午後1時20分～4時  
◇会場 保健センター  
◇持参する物 母子健康手帳

センター利用者 20万人を突破  
保健センターの利用者が、2月16日で20万人を達成しました。20万人目の利用者の方は、7か月健診にいられた久野の早坂直美さん、その前は、久野の綿貫さんと別堀の佐藤さんでした。みなさんには、記念品をお贈りしました。

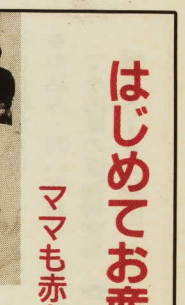

はじめてお産する方へ  
ママも赤ちゃんもすこやかに  
■出産前小児保健指導事業 初めてお産をされる方の健康や、赤ちゃんを育てるときの心配や疑問に、小児科医がご答えします。  
詳しくは、受診している産婦人科または市民健康課(☎470820)にお問い合わせください。

### 休日診療カレンダー

午前9時～11時30分 午後1時～3時30分 受付

保険証をお忘れなく!!

3月	20日(土)	内科・小児科・耳鼻咽喉科	歯科
	21日(日)	内科・小児科・歯科	
	28日(日)	内科・小児科・耳鼻咽喉科・眼科	歯科
	4日(日)	内科・小児科・耳鼻咽喉科・眼科	歯科
4月	11日(日)	内科・小児科・耳鼻咽喉科	歯科
	18日(日)	内科・小児科・眼科・歯科	
	25日(日)	内科・小児科・耳鼻咽喉科	歯科
	29日(木)	内科・小児科・耳鼻咽喉科	歯科

準夜間診療(内科・小児科)は毎日 受付 午後7時～10時

休日夜間急患診療所 ☎47-0823  
休日急患歯科診療所 ☎47-0825  
休日夜間急患調剤薬局 ☎47-0826

### 乳幼児健診4月

持ってくるもの：母子健康手帳、別冊、1歳6か月児は歯ブラシ

※1人目のお子さんが健診を受ける場合、集団指導を行いますので、午後1時までにお集まりください。  
※3か月児と3歳児健診時は、別冊の診査票に必要事項を記入してください。

健診名(生まれ年月)	会場時間	生まれた日	実施日
3か月児(4年12月生まれ)	小田原保健所 13:00～14:00	1～9日	10-15日 16-23日 24-末
7か月児(4年8月生まれ)	保健センター 13:00～14:00	1～9日	10-15日 16-23日 24-末
1歳6か月児(3年9月生まれ)	保健センター 13:00～14:00	1～9日	10-15日 16-23日 24-末
3歳児(2年3月生まれ)	小田原保健所 13:00～14:00	1～10日	11-20日 21-末

### はじめてお産する方へ

ママも赤ちゃんもすこやかに

■出産前小児保健指導事業 初めてお産をされる方の健康や、赤ちゃんを育てるときの心配や疑問に、小児科医がご答えします。  
詳しくは、受診している産婦人科または市民健康課(☎470820)にお問い合わせください。