



曾我梅林からは富士の姿も

ひとあし早い春の訪れ

小田原梅まつり

全国でも有数の梅の名所・曾我梅林と小田原城址公園で、暖冬のため、予定より三日早い一月二十九日から、「小田原梅まつり梅の里さんぽ」が始まりました。会場となっている曾我梅林には約三万本、城址公園には約五百本の梅の木が植えられており、毎年たくさんの人々の目

を楽しませてくれます。十二日には流鏝馬が勇壮に行われ、観光客を魅了しました。二月末までの期間中、野だてや寿獅子舞、小田原ちようちん踊りなどが催されています。あなたも咲き誇る梅に春の訪れを感じにいらっしやいませんか。



御利益を受けようと仏像をなでる人たち

触れる手にも願いを込めて

板橋地蔵尊

一月二十三日(日)・二十四日(月)の両日、市内板橋の香林寺地蔵堂(宗福院)で初地蔵の縁日が行われました。

亡くなった身内とうり二つの顔に会えるなどの言い伝えもあるこの縁日、「板橋のお地蔵さん」と親しまれ、毎年、たくさんの方が訪れます。

今年も境内では、地蔵堂で手を合わせる人や仏像をなでる人など、寒さのなか、それぞれに願う姿が見られました。

目次

- ② 平成6年度固定資産評価替え・市長随想
- ③ 春の火災予防運動・マイタウンレポート
- ④⑤ 老人医療費はいま・ふるさとの息吹
- ⑥⑦ きらめき情報・けんこうコーナー
- ⑧ 生ごみ処理器設置費を補助

●どんな調整措置が 評価替えて急激な増加にならないよう 次のような措置がされます

固定資産税

〈土地関係〉

- ①住宅用地の課税標準の特例措置の拡充
 (現行) (改正後)
 ・一般住宅用地 価格の1/2 → 価格の1/3
 ・小規模住宅用地(200㎡まで) 価格の1/4 → 価格の1/6
- ②評価の上昇割合の高い宅地に対する暫定的な課税標準の特例措置の導入
 (現行) (改正後)
 ・評価の上昇割合の高い宅地 特例措置なし → 評価の上昇の程度に応じて
 価格の3/4 ~ 1/2
- ③宅地について、よりなだらかな税負担となるような負担調整措置の実施

●①~③の措置により、平成6年度から平成8年度までの各年度分の固定資産税は、次の算式により計算されることになります。

(算式) **前年度の課税標準額 × 負担調整率 × 税率 = 当年度の税額**

区分	評価の上昇割合※	負担調整率
住宅用地	3.6倍以下のもの	1.05
	3.6倍を超え、4.8倍以下のもの	1.075
	4.8倍を超え、6.75倍以下のもの	1.1
	6.75倍を超え、15倍以下のもの	1.15
	15倍を超えるもの	1.2
非住宅用地	2.4倍以下のもの	1.05
	2.4倍を超え、3.2倍以下のもの	1.075
	3.2倍を超え、4.5倍以下のもの	1.1
	4.5倍を超え、10倍以下のもの	1.15
	10倍を超え、18倍以下のもの	1.2
	18倍を超えるもの	1.25

※評価額の上昇割合 = 平成6年度評価額 ÷ 平成3年度評価額

〈家屋関係〉

- 家屋の評価を見直し、税負担を軽減します。
- 家屋の耐用年数の短縮
 (代表例) (現行) (改正後)
 ・木造住宅 24年 → 20年
 32年 → 25年
 ・非木造 住宅・アパート 70年 → 60年
 事務所 50年 → 45年
 工場 40年 → 35年
- 非木造の住宅・アパートの初期減価の引下げ
 (現行) (改正後)
 0.9 → 0.8
- 在来分の家屋(既に課税されている家屋)の3%減価



都市計画税

固定資産税しか適用されなかった住宅用地の特例措置の導入や家屋の耐用年数の短縮など、固定資産税と同様の税負担の調整措置が行われます。



平成6年度固定資産評価替え どうなる税負担

■平成6年度は評価替えの年度
 固定資産税は、土地、家屋、償却資産の資産価格に応じ、毎年納める税金です。そしてこの固定資産税に関する土地と家屋の資産価値は、三年ごとの見直し(評価替え)がされます。

平成6年度はこの評価替えの年度です。そして、平成6年度の評価替えは、土地(宅地)の評価額が地価公示価格の七割程度となるよう行われます。これは、公的土地評価額(固定資産税評価額)と、地価公示価格、地価調査価格、相続税評価額、相互の差をなくし、均衡化と適性化をするのが目的で、土地基本法に基づくものです。

■税負担はどうなる
 評価替えの結果、固定資産税評価額はかなり上昇することが見込まれます。しかし、6年度の評価替えは増税が目的ではありません。そのため納税者に急激な税負担がかからないよう、調整措置がされます。調整措置などの具体的な例を示してありますので、ご確認ください。

◆問い合わせ 資産税課 ☎33-1361

●試しに計算してみたら

具体的な税負担は、例えば次のようになります

(固定資産税の税率1.4%・都市計画税0.2%)

- ◆土地(家屋の敷地:200㎡)
 平成3年度の評価額 12,000,000円 (60,000円/㎡)
 平成6年度の評価額 48,000,000円 (240,000円/㎡)
 ・評価の上昇割合=4.0倍
 ・固定資産税の負担調整率=1.075
 (都市計画税の負担調整率=1.05)
- ◆家屋(昭和57年12月建築、木造2階・専用住宅)
 床面積 110㎡
 平成3年度の評価額 5,500,000円 (50,000円/㎡)
 平成6年度の評価額 5,335,000円 (48,500円/㎡)

平成5年度~8年度の税額 (単位:円)

区分	5年度	6年度	7年度	8年度	
土地	固定資産税	42,000	45,100	48,500	52,100
	都市計画税	24,000	25,200	26,400	27,700
家屋	固定資産税	77,000	74,600	74,600	74,600
	都市計画税	11,000	10,600	10,600	10,600
合計	154,000	155,500 (1.0%)	160,100 (3.0%)	165,000 (3.1%)	

() 内は前年度に比したアップ率

市長随想

成人式

文 小澤良明



柔らかな陽ざしの初春の街に、着飾った男女が、三々五々喜々として集う。成人の日のいつもながらの華やかな風景である。今年の式典もまた、終始さわめきの中で進められた。私の式辞の途中、「ヨ・シ・ア・キー！」と大向うから声援が飛んで微笑したが、久しぶりの友人との会話に夢中の若者たち、一方そんな中で、一生一度の成人式を大切に、真剣な眼差しで少数派。それぞれ今風若者模様に、若さみなぎるエネルギーに、まぶしいような気持ち一杯になった。

ところで我が家でも今年愚息(長男)が成人を迎えた。そんな気は全くなかったのだが、友人が、「本人の自覚につながる」と言うので、

親馬鹿の兄本のようなことだが、どこか家庭でも、こうして若者は親から巣立ち、親は知らず知らず年を経て行くのである。うと感慨しきりのひとときであった。

なるほどと思ひ、佳き日を選んで内々だけの祝いの席を持った。招待した姉弟三夫婦、それに母、私も夫婦、次男だけの成人式は、まず私のあいさつに始まり、本人のしどろもどろの三十秒程度のお礼と決意の言葉、そして招待客それぞれの激励とお説教ともつかない祝辞と続き、母の乾杯の音頭でにぎやかな祝宴に移った。

わずか二時間ほどのごく簡単な我が家の成人式であったが、皆の前で緊張して、自立すると所信を述べた愛息の心に、どれほど大きい宝の一刻であったかと思う。傍らでニヤニヤ笑いながら神妙な体の次男坊にとってもである。

国民年金保険料の前納希望者へ

平成6年度国民年金保険料を年度初めに一年分一括して納めると、表のとおり保険料が安くなります。前納を新たに希望する方は、三月十日(木)までに電話でお申し込みください。

なお、前納保険料の納期は、四月二十八日(木)です。

◆申し込み・問い合わせ 保険年金課国民年金係 ☎33-1867

納付方法	金額	合計
毎月納付	定額 平成6年4月~7年3月 月額 11,100円	133,200円
	付加 上記金額に月額400円 年額4,800円を加算	138,000円
前納	定額 年額	129,990円
	付加 年額	134,670円

三月一日から七日まで

春の火災予防運動

■春の火災予防運動

「防火の輪 つなげて広げて
なくす火事」



今この季節は、特に空気が乾燥し、また、風の強い日が多いことから、いったん火災が発生すると延焼拡大する危険性が極めて高い時期です。火災の原因は、日ごろの火に対する「慣れ」「油断」による不注意や不始末から起きています。火災を防ぐため、日ごろから私たち一人ひとりが、防火につ

いて話し合い、火の取り扱いには十分な注意をしてください。

■山火事予防運動
「小さな火 消す手が守る
大きな火」

昨年主な火災原因は、「放火（疑いを含む）」「たき火」「たばこ」でした。

いざというときのために、消火器を備えておいてください。

そして、山火事の多くも、ハイカーや入山者のたき火、たばこ

火災が発生したときは、その

この不始末から起こっています。たき火をするときには消火の準備をし、後始末を完全に終わらせてください。

納めましたか、国民年金保険料

国民年金制度では、二十歳から六十歳まで四十年間保険料を納めると、六十五歳から満額の年金が受けられます。なお、納め忘れたままにしておくと、その期間に応じて年金が減額されます。

経済的な事情のため支払いが困難な方には、保険料の免除制度もありますので、ご相談ください。また、免除に該当した方の保険料の三分の一は、国が負担します。

市議会二月臨時会

◆問い合わせ 警防予防係
☎231251

マ レ イ ポ ー タ ー ウ ー ト ン (32)

広報レポーター 村越三重

公共的知的オアシス

図書館

「図書館」という言葉から、何を連想するだろうか。

学生時代への郷愁。便利な無料自習室。調べ物。足を踏み入れたことがない。などなど、想像は尽きないが、小田原市ならやはり、城内にある市立図書館の味わい深いたずまいが頭に浮かぶのではなからうか。

六十年以上の歴史を有する小田原市立図書館は、蔵書十六万冊を誇り、東西の県立図書館的な役割を担ってきたのだという。土地柄、専門書・歴史書・郷土資料などが豊富で、研究者が訪れることも多い。

「このうえ十万冊の本がこの書庫に入るんですか？」
「不可能です」

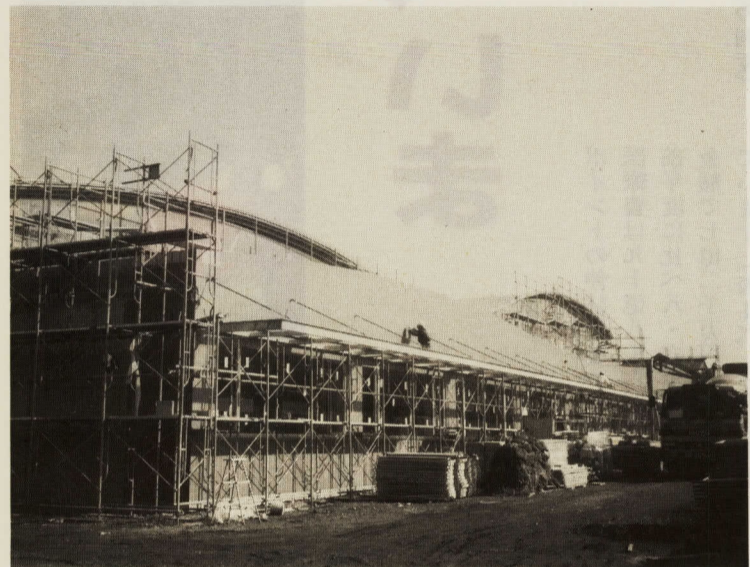

現在、建設中の図書館東館（仮称）

な雑誌を手に、これで私も情報通とほくそえんだりも悪くないが、この図書館、どうしてどうして参考図書機能も充実した（調べ物もばっちり）すごいところだったのである。

成人向図書七万冊、児童向図書三万冊、計十万冊の蔵書は、今年の夏開館する図書館東館

（仮称）のためのものである。この現図書館の兄弟は、JR鴨宮駅から徒歩十五分、酒匂川に程近いところで建設中だ。

市議会二月臨時会が、二月二日に開かれました。



◆問い合わせ 行政総務課
☎1291

土地取引届出面積が 変わりました

平成六年二月一日から、市内の市街化区域で土地の取引をしようとするときの、国土利用計画法に基づく県知事への届出（市へ提出）面積が、三百平方メートルから五百平方メートルに変わりました。

◆問い合わせ 土地対策課
☎1331

駅前ふらっとスポット

小田原駅（東口）から
徒歩1分



■窓口コーナー

住民票、市税に関する証明などを発行します。通勤や買物途中にもご利用ください。

◆問い合わせ 生涯学習コーナー
☎1361

◆発行できる証明書
《戸籍住民課扱いの証明書》
住民票、印鑑証明書など
《資産税課扱いの証明書》
評価証明書、公課証明書など

◆利用できる活動
○ 展示会をはじめとする芸術文化の成果発表
○ 各種研修会・講習会
○ 各種会議
※ 騒音を伴う活動、営利目的の催しなど使用できない場合もあります。

◆開設時間
○ 月曜日・金曜日 午前7時30分～午後7時
○ 土曜日 午前8時30分～正午
○ 平日午前7時30分から8時30分、午後5時から7時と土曜日は取り次ぎ業務のみ。

◆利用料 無料
◆利用申し込み 利用する2カ月前の月初めから窓口コーナーで
☎243727
◆問い合わせ 社会教育課
☎1720



穂坂ハルさん 百一歳おめでとう

一月二十六日、市内曾我別所の穂坂ハルさんが百一歳の誕生日を迎えました。当日は、市長が穂坂さんのお宅を訪れ、市からの祝い状と祝い金を贈り、長寿を祝いました。

健康第一は知っているけれど

老人医療費は、いま



1日の外来患者が2000人を超える県西地域の中核病院・小田原市立病院。

伸び続ける老人医療費

老人保健医療制度(国の制度)の対象者は、七十歳以上の方と、一定の障害がある六十五歳以上六十九歳までの方を対象としています。患者さんは、外来の場合一か月につき千円、入院の場合一日につき七百円を、医療機関の窓口で支払えば、残りの保険診療医療費は、この制度で負担されます。

ポイントの伸びとなっています。医療費は九十億八千六百万円で、前年度に比べ八・六ポイント、金額で七億二千万円の増となっています(表1)。これは高齢化による対象者の増や、医療技術の高度化が増加の要因となっていると考えられます。

老人医療費の一人当たり医療費は、五十七万四千円で、前年度に比べ四・六ポイントとかなり高い伸び率となっています(表2)。これは老人保健医療制度対象外である七十歳未満の方の医療費に比べ、約四倍の額です。

なお、県内平均は六十万三千円で、小田原市は高い方から十四番目となっています。

表1 対象者と医療費の推移



表2 1人当たり医療費の推移



は、高齢者体操教
は誰でも参加で
高齢社会係33-

婦人体操リーダ
つえさん。元気
うです。

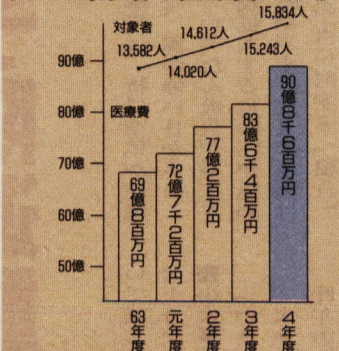
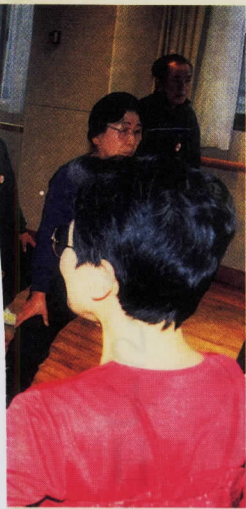
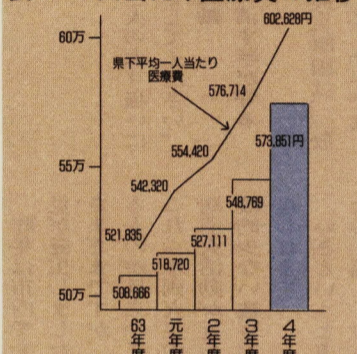
◀「いそしぎ」に成田から
来ている最高齢91歳の松並
ノブさん(右)と、酒匂の
高田さわさん86歳。よく動
き、好き嫌いせず、明る
いことが健康の秘訣だそう
です。毎週の健康教室を楽
しみにしており、みんなの
人気者です。とてもユーモ
アがあり、笑顔が素敵です。

老人医療費の大部分は社会が拠出

以上、平成4年度の数字をもとに老人医療費を見てきました。が、対象となる人の数、件数、費用のいずれも、年を追って増加していることがお分かりいただけだと思います。

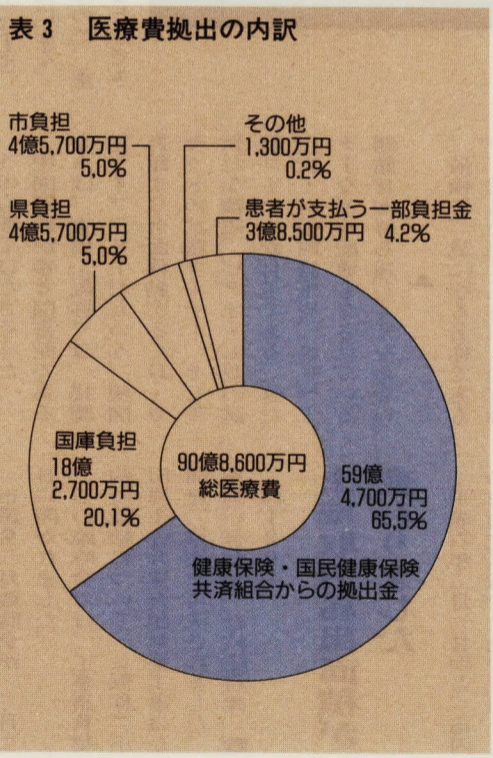

この老人医療費に必要な費用は、誰が負担しているのでしょうか。

患者さんの支払う一部負担金の額は、総医療費の四・二%でしかありません。残りの額が国・県・市や、みなさんの家族が加入している国民健康保険や健康保険組合などからの拠出金で賄われています(表3)。

一人ひとりの健康管理が医療費抑制に

高齢化はこれから先も着実に進み、三十年後には四人に一人がお年寄りという超高齢社会になると予想されています。また、一般に、お年寄りは若い人に比べ、病気にかりやすく、慢性の成人病になる傾向が強くなります。

みんなが健康で充実した生活を送ることが、個人にとっても医療費を拠出する社会にとっても有意義であることはいうまでもありません。日ごろから健康

管理をして、体に異常を感じたらすぐに医師の診断を受け、必要ときは早期に治療を受けることが大切です。

そういうときは、自分の体の健康状態をよく知っている、かかりつけの医師を決めておくことも必要です。医者を次々に代えて、余分な注射を受けたり、薬を多くもらうことは避けなければなりません。

適切な運動を心がけ、また、病気の早期発見、早期治療に努めて、心豊かな毎を送りたいものです。

◆問い合わせ 保険年金課医療給付係 ☎1844

食はいのちの源です



小田原市の管理栄養士 遠藤奏子さん

食事は、生体のリズムに合わせた、つまり三食規則正しくということ、好き嫌いしないということが大事です。食べていけば活力が出ますから、頭もよく回るし、病気に

北條五代祭りパレードに出よう



◆申込締切日 3月31日(木)

◎北條五代祭り前夜祭・楽市
楽座(5月2日)参加者募集

- ◆募集人員
個人参加 男女各30人(女子については「女武者隊」を編成)
- ◆グループ参加 団体・企業等グループでの隊編成を予定(申し込み多数の場合は「北條五代祭り実行委員会」で選定)
- ◆募集資格 16歳以上の方で、行列に参加できる健康な方。主催者が用意する衣装を着ることに異存がなく、無料奉仕できる方。
- ◆申込方法
個人参加 はがきに住所、氏名、年齢、身長、電話番号を記入し応募を。
グループ参加 はがきに団体名、代表者名、参加人数、連絡先を記入して応募を。
- ◆申し込み・問い合わせ
小田原市観光協会 〒250 0小田原市城内1-21 小田原商工会館内 ☎225002
- ◆申込方法 団体名、代表者名、連絡先をはがきに記入し、3月31日(木)までに申し込みを(申し込み多数の場合は実行委員会選定)。

めざせ、'94ミス小田原

- ◆応募資格 市内に在住・在勤・在学する18歳以上(平成6年2月11日現在)の未婚の女性(高校生は除く)で、向こう1年間に市で行われる観光行事や市の公式行事に参加できる方。
- ◆申込方法 応募用紙に必要な事項を記入し、上半身写真(5センチ×5センチ)2枚を添えて2月10日(木)までにお申し込みを(郵便可)。
- ◆第1次選考会(面接) 2月19日(土)・第2次選考会(カルチャーレッスン) 3月6日(日)
- ◆最終選考会 4月2日(土)午後6時 中央公民館大ホール
- ◆発表・認定式 最終選考会

ふるさとの息吹

小田原の年中行事 ⑪

小田原市史編さん委員
西海賢二

二月の行事

二月の行事としては節分があげられる。節分は、立春の前日に行われる。太陰暦でも立春の日は一定でなく、旧年十二月中に来る場合もあり、これを吉兆としたが、多くは一月上旬であ

った。追儺(中国から伝わった行事で、宮中で大晦日に行われた)、豆まきのほか、イワシの頭やヒイラギの枝を玄関口に差し、臭気の強いものを焼くなど、邪霊悪鬼の侵入を妨げ払う行事である。

節分の豆まきは、室町時代ごろに中国から伝わったという。豆をまくのは年男が務め、「鬼は外」「福は内」と唱えてその年の恵方に向かってまく。市内では松原神社、大稻荷神社、二宮神社などで年男たちによって豆まきが行われる。また、市内全域で、豆まきの豆は年の数だけ食べると厄払いになる、と信じられている。また、厄年の

者は年の数より一つだけ多く豆を食べると、厄よけになるといわれている。さらに旧市内では、豆まきの豆をつぶして福茶として飲むことがよくあったという。このほか、永塚、曾我地区などでは、節分の日に余分な木の枝を切るコサ下ろしがよく行われた。この日にコサを下ろすと怪我をしないといわれている。

追儺と豆まきは、本来、別の行事であったが、両者が結合した例や、なかには豆まきを追儺と呼ぶ地方もある。初午も二月の代表的な年中行事である。市内では桜井地区、曾我地区、上府中地区、下府中地区、久野地区辺りでは今日でも盛んに行われている。

この行事は講ごととして、講集団の行事として行われるのが特徴である。講員が当番になった家が集まり、オットメと称して動行が行われる。その後、講員一同で市内では典型的なイトウ、もしくはイッケと呼ばれる同族集団、地縁集団が祭る小祠に、ちようと水戸納豆の

ようにワラに赤飯をのせたツッコと呼ばれるものを、お供えするものである。当番の家に戻ると、精進料理で直会となり、今年の農作業をはじめとしての話題に花がさく。なお、初午といっても節分前に午の日がくると、その時は、二の午に初午としての稲荷講が開催されることになっている。

また、市内の稲荷講で特に桜井地区、曾我地区、橘地区で際立っている伝承に白笹稲荷がある。白笹稲荷は秦野市今泉にあり、戦前まではこの辺りの人はかなり二月の祭礼にでかけ、五穀豊穡を祈願したという。

二月の初午は稲荷の緑日である。この日は市内の稲荷講のようになかなか講ごともある。総本社・京都伏見稲荷、愛知の豊川稲荷、東京の王子稲荷など各地の稲荷社のように、多くの参詣人でにぎわうものもある。

市内では、屋敷神としての稲荷社がことのほか多く、かつての稲荷信仰の普遍を知ることができる。



豆まきで鬼のお面をかぶる子供



▲ 市の施設、酒匂の「いそし室が開かれています。58歳以上きます。お問い合わせは、高齢1841



◀ 教室の指導に当たっている一会の石和八重子さん(右)なお年寄りを見ていると勉強

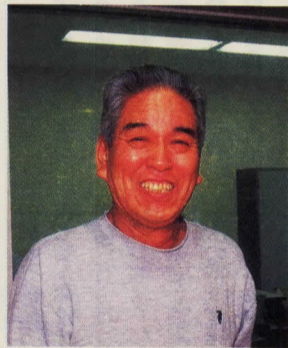

◀ 「いそしぎ」に来ている酒匂の大谷進太郎さんは、「年よりは家にこもりがちだが、体操教室は健康にいいし、知らない人とも友達になれる」と楽しそうに話してくれました。最初は数人でしたが、今ではスペースが足りないくらい大勢の人の輪になっています。誰でも歓迎だそうです。



友好の握手で戻せ 北方領土

健康づくりは普段からの心掛け



小田原市の保健婦
湯川ひろみさん

健康づくりには、「転ばぬ先の杖」という考え方が大切です。何かが起こる前に定期的に検診を受けたり、自分の身体に合った体力づくりを普段から心掛けたいものです。

健康は、まず自分のことを自分で考えるのが第一なんです。思っているよりも行動しないという人が多いようです。人ごとのような感覚なのでしようが、病気になるのは辛いものです。

規則正しい食事、十分な睡眠、余暇を楽しむことなどは、健康づくりの基本です。特に、趣味を持ちたり、仲間と交流したりしていれば、年をとっても刺激になり、老けこまないのではないのでしょうか。

健康は、まず自分のことを自分で考えるのが第一なんです。思っているよりも行動しないという人が多いようです。人ごとのような感覚なのでしようが、病気になるのは辛いものです。

規則正しい食事、十分な睡眠、余暇を楽しむことなどは、健康づくりの基本です。特に、趣味を持ちたり、仲間と交流したりしていれば、年をとっても刺激になり、老けこまないのではないのでしょうか。

は自分ですというタイプは、老けませぬ。よく動けば、おなかもすき、おいしく食べ

食べるのは毎日のことですから、大切にしたいですね。

健康は、まず自分のことを自分で考えるのが第一なんです。思っているよりも行動しないという人が多いようです。人ごとのような感覚なのでしようが、病気になるのは辛いものです。

創立20周年記念 小田原民俗芸能大会

日時 3月6日(日) 午後1時～4時
会場 小田原市民会館大ホール

出演 ●相模人形芝居「下中座」(国指定重要無形民俗文化財)
●小田原囃子多古保存会(県指定)

●根府川寺山神社鹿島踊保存会(県指定)
●曾我別所獅子舞保存会
●小田原市大漁木遣唄保存会
●小田原市ちやん踊保存会

問い合わせ 文化財保護課 ☎1717



華商品を贈呈。
申込み・問い合わせ 小田原市観光協会 ☎2500
小田原市内1ノ21 小田原商工会館内 ☎25002



春休み小学生動く市政教室 小田原市の文化再発見

ちよつと早いお花見がてら、天守閣や郷土文化館で歴史のお勉強をしてみませんか?
期日 3月29日(火)
集合 市役所前午前9時

15分、または小田原駅西口午前9時30分
定員 25人程度(定員を超えた場合は抽選)
*小学校3年生以下は保護者同伴。

申し込み期限 3月11日(金)
見学施設 (予定) 青果市場、沼代・桜の馬場、梅の里センター、小田原城天守閣、郷土文化館

費用 無料
用意するもの 昼食
申し込み 広報広聴課市民対話係に電話でお申し込みください。 ☎1263



き・ら・め・き 情報

人口197,898人 世帯65,419世帯 (1月1日現在)

CITY INFORMATION

お知らせ

心身障害児歯科検診

3月10日(木)午前9時30分～午後1時30分。保健センター2階集団検診・予防接種室で市が社団法人小田原歯科医師会に依頼し、市内在住の重度障害者を対象に歯科検診と相談・指導を行います。該当者には直接お知らせを郵送します。申し込み、問い合わせは、障害福祉課厚生係 ☎331467へ。

桜井地区放課後児童クラブが開所



桜井小で行われた開所式

放課後児童クラブは、放課後保護者が働いていたり、病気などで適切な保護が受けられない子供の健全育成を図るための施設です。小田原市が責任をもって設置し、桜井地区の児童(原則として小学校1年生から3年生)を対象とします。桜井地区自治会・地区社協・桜井小の全面的理解と協力により構成された桜井地区運営委員会に運営を委託し、桜井小学校の教室を利用して1月24日からスタートしました。市では富水地区にも放課後児童クラブの開所を予定しています。問い合わせは、青少年課育成係 ☎331723へ。

公共下水道へ流入のお願い
下水道処理区域内(汚水を公共下水道に流入できる地域)のご家庭は、トイレの水洗化や家

庭から排出される汚水を公共下水道に流すことが、下水道法で定められています。排水設備工事をまだ施工されていない場合は、早めに工事をお願いいたします。排水設備工事や手続きについては、市で公認している業者にご相談ください。問い合わせは、下水道部下水道総務課 ☎331614へ。

マイカー控えてバス・電車

神奈川県駐車場対策推進協議会(建設省・神奈川県・神奈川県警察)と神奈川県町村駐車場対策連絡協議会では、総合的な駐車場対策を推進しています。



▽混雑する駅周辺へのマイカー乗り入れを控えて▽短時間でも路上駐車をやめ、駐車場の利用を▽バス・電車などの利用を。問い合わせは、都市総務課 ☎331267へ。

建築物防災週間 3月1日～7日

市では、安全で住み良いまちづくりを進めるため、この週間中に、多数の人が利用するデパートなどの物品販売店を対象に災害時の避難路などが確保されているか安全点検を行います。問い合わせは、建築指導課指導係 ☎331433へ。

子供の誘拐やちかんの被害に気をつけて

被害状況を把握して未然に防止を▽被害の時間帯は、圧倒的に午後が多く、特に午後3時～5時の間に半数以上が集中しています▽被害の場所は、屋外では、路上・駐車場・公園・庭・

学校の順となっています。屋内では、建物の踊場・階段・自宅などエレベーター内の順となっています▽誘いかける言葉は、「胸を検査する」、「パンツに虫がついている」、「お母さんが病気だ」などと言葉巧みに誘い掛



在宅介護支援センター 事業でお気軽に介護相談を

在宅の寝たきりのお年寄りや痴呆のあるお年寄りの介護者からの各種相談に24時間対応しています。また、ご家庭を訪問しての介護指導・助言や介護機器の展示と使用方法の説明、市の在宅老人福祉サービスの案内や申請代行も行っています。お気軽にお電話ください。なお、市では在宅介護支援センター事業を次の特別養護老人ホームに委託しています。西湘老人ホーム(小田原市早川853 ☎245601)、潤生園(小田原市穴部377 ☎39500)。

募集

第33回神奈川県身体障害者スポーツ大会(陸上) 参加者募集

平成6年5月15日、県立体育センター陸上競技場(藤沢市)。対象は16歳以上で身体障害者手帳を所持し、運動制限のない方種目はそれぞれの障害に合わせたありますのでお気軽にご参加を。ユニホーム貸与、現地まではバスで送迎します。申し込み期限は3月9日。問い合わせは障害福祉課 ☎331467へ。



臨時給食調理員を募集

▽橘学校給食共同調理場(小田原市小船178)。勤務時間は午前8時30分～午後5時。賃金は5880円(日額)。仕事の内容と募集人員は調理と食器の洗浄、1人▽国府津学校給食共同調理場(国府津2485)。勤務時間は①午前8時～午後4時30分②午前8時30分～午後3時30分。賃金は①5880円(日額)②735円(時給)。仕事の内容と募集人員は調理と食器の洗浄、①各1人▽年齢は45歳くらいまで▽4月1日から勤務開始。問い合わせは、小田原市学校給食センター ☎367512へ。

保健婦(臨時職員)を募集

市では本庁舎内保健室に勤務する保健婦を募集します。応募資格は保健婦助産婦看護婦法による保健婦学校または保健婦養成所を卒業し、免許をもっている方。職務内容は保健室の運営と管理及び市職員の健康管理と応急手当てなど。勤務時間は月～金曜日の午前9時～午後4時。勤務日・時間等については、相

談に応じます。時給は1000円。申し込み期間は2月21日～28日(土・日曜日は除く)。申し込みは市販の履歴書に必要事項を記入し、保健婦免許の写しを持参して直接職員課人事係(☎331241)にお申し込みを。

もよおし

尊徳記念館子供映画会

3月12日(土)▽1回目午前10時～(開場は午前9時30分)▽2回目午後2時～(開場は午後1時30分)○1階視聴覚室で。定員60人(先着順)。入場料無料。プログラムは、①きつねのしっぽ(アニメ/17分)②おじいさんのランプ(アニメ/22分)。問い合わせは、尊徳記念館 ☎3381へ。

伝言板

メンタルフレンド募集

児童相談所では、不登校や非行などの問題を抱えている子供などの相談相手となる大学生を募集。応募資格は、社会福祉、教育、心理、社会学などの専攻課程の大学に在学し、児童福祉に熱意を持っている方。謝礼は1回につき2245円(児童の家庭への派遣費用)。申し込み・問い合わせは、小田原児童相談所指導課 ☎330388へ。

小田原ふれあいサービスマス協会でヘルパーを募集

応募資格は、福祉活動に理解と情熱を持ち、健康で家事のできる方。活動時間帯は、原則として月曜日～土曜日の午前9時～午後5時。ただし、曜日・時間は応相談。週2～3回、1回2～3時間程度の活動でも可。

なお早朝・夜間や休日に活動できる方も募集。活動内容は、お年寄りや障害のある方の家庭での食事づくり、掃除、洗濯、買い物など。時給は1050円(五時以降1310円)。交通費実費支給。研修月1回。申し込み・問い合わせは、小田原ふれあいサービス協会(小田原市城山2-1の5社会福祉センター2階) ☎338143へ。

ストップ・ザ・エイズ講演会

3月9日(水)午後6時30分～8時。県立小田原青少年会館。対象は青年・一般60人。手話通訳あり。講師は吉田豊さん(吉田産婦人科・小児科クリニック院長)申し込み・問い合わせは、電話または直接、県立小田原青少年会館(小田原市城内433) ☎21328へ。

女性セミナー「いきいき」

3月11日(金)「軽やかフットワーク」足をもちと健康に」②3月15日(火)「カラーセンスをみが

こう」③3月17日(木)「女性のための経済生活設計」これからの年金・税金はどうなる?」いずれも午後6時～8時。小田原労働センターで。2歳以上の託児あり。申し込み・問い合わせは、小田原労働センター ☎333557へ。

小田原城内高等学校定時制(普通科)生徒募集

募集人員は76人。願書受け付けは3月5日(土)～9日(水)。学力検査は3月16日(水)。中学校卒業の方ならどなたでも受験できます。願書配布中。問い合わせ・相談は、直接学校(小田原市南町1-6の34) ☎23253へ。

市民プラザ

- 3月6日(日)午後2時～4時 ●ミュージックサロン・絲蘭西屋A 415 (市民会館そば) ●内容「葉草茶の楽しみ方」お話し/鈴木幸弘(薬剤師)、「カンツォーネ」ある晴れた日に、「日本の抒情歌ほか」歌/菊池貴子(二期会会員)・ピアノ/浅沼良美 ●入場料2000円(全席自由、コーヒー、お菓子付き) ●申し込み・問い合わせ どのの会館 ☎233692
- 学校5日制休業日に植物観賞会を開催
- 3月12日(土)午前9時15分市役所前集合(久野方面へ)対象 小学4年以上中学生までと保護者 ●弁当持参 ●参加料無料 ●4月から毎月第2土曜日にコースを変えて実施 ●問い合わせ 小田原の植物研究会 飯田 ☎21514、千代小学校 渡辺 ☎41651
- 高齢者スポーツの会「友和会」会員募集 ●対象 高齢者の方 ●木曜日(月3回) 午後1時30分～3時30分 ●西湘地区体育センター ●活動内容 リズム体操、ワンバウンドバレーボール、グラウンドゴルフほか ●会費 月500円 ●申し込み・問い合わせ 友和会 玉木 ☎336082

けんこうコーナー

交通
JR 鴨宮駅南口下車15分
バス 鴨宮駅前下車5分
保健センター入口下車3分

問い合わせ・申し込みは保健センターへ
☎470820

成人病予防

年に一度、健康診査の受診を。
■基本健康診査 肺がんと大腸がんの検診をご希望の方は受診時に申し込んでください。
▽対象 40歳以上(職場で健康診断のない人)
▽場所 けんこうカレンダー掲載の取扱医療機関
▽持参するもの 保険証、医療受給者証(高齢者の方)
▽受診料 基本健康診査無料

がん施設検診

(精密診査まで行った場合は1000円) 肺がん検診600円
料 大腸がん検診600円
▽対象 30歳以上
▽場所 けんこうカレンダー掲載の取扱医療機関
■子宮がん (電話申込制)
▽受診料 1000円
※子宮体部がん検診は、問診の結果医師が必要と認められた方に行います。
■乳がん (電話申込制)

すこやかノート

2月

みなさんは、毎日の習慣となっている入浴について考えたことはありますか? 寒い冬にこそ心もリフレッシュできるような入浴法について考えてみましょう。

入浴には、新陳代謝が高まったり、筋肉や関節の痛みを鎮めたりするなどのメリットがあり、その反面、心臓や循環系に対して負担がかかりすぎることもあります。

寝る前に熱めのお湯に入ると交感神経が興奮し、寝つかれないことがあります。朝起きたときに熱いお湯にさつと入ると

健康によい入浴法

眠気もとれ、一日の活動へのやる気を起こさせます。また、長時間熱いお湯に入ると、末梢の血管を拡張させたり、強い発汗作用によって体温の拡散も著しく

くなり、疲労度が強くなります。温泉へ行っても頻りに熱いお湯に入ると、疲労感だけが蓄積されてかえって逆効果です。

寝る前に20〜30分かけてぬる

予防接種



▽受診料 400円
▽個別接種 けんこうカレンダーに掲載の取扱医療機関で接種できます。
■三種混合(百日せき・ジフテリア・破傷風)
▽対象 1期 3か月〜4歳未満児 2期 5歳6か月未満児
▽接種間隔 1期 3〜8週間隔で3回接種 2期 1期の3回目終了後1年〜1年半の間に1回接種
■麻疹(はしか)
「はしか」の予防接種は早めに済ませておきましょう。
▽対象 1歳〜6歳未満児
■インフルエンザ
▽対象 3歳以上の幼児から中学生まで
▽接種回数と間隔 約4週間の間隔をおいて2回皮下に接種します。

集団接種

▽ツベルクリン反応とBCG
▽対象 3か月〜4歳未満児
▽日程 2月22日(火)ツベルクリン反応検査 2月24日(木)判定とBCG、3月15日(火)ツベルクリン反応検査 3月17日(木)判定とBCG
▽時間 午後1時30分〜2時30分
▽会場 保健センター

献血

つくり出ることが大切です。また、入浴後2〜3時間は血圧低下など入浴の影響が続くので、急に動いたりしないで20〜30分は横になるなどして安静を保ちましょう。

入浴の適温や時間などは、その人の習慣やそのときの体調、心理条件によって異なりますが、体に無理がなく入浴後に疲労感が残らないで気持ち良さが得られるような入浴が最も望ましいといえます。

あなたの入浴習慣をもう一度振り返り、より良い入浴にしましょう。

みな様のあたたかいご協力をお願いいたします。

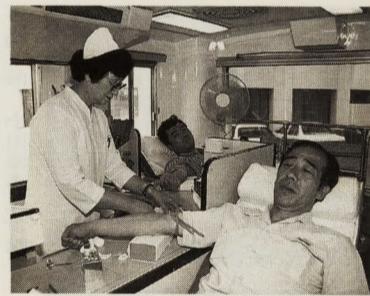

2月23日(水)、3月3日(木)
▽時間 午前10時〜午後3時
▽会場 いずれも小田原駅前

もよおし

■すくすくベビークラス(2日間コース・電話申込制)
▽対象 生後3〜5か月児を持つ母親及び養育者40人
▽日時・内容 3月9日(水)午後1時30分〜3時 講話「子育ての秘訣」と親子でできる体操 15日(火) 午前10時〜午後1時 離乳食講習会(調理実習と試食)
▽場所 保健センター
▽託児 15日(火)のみ
▽持参するもの 1日目は大きめのバスタオル1枚、体操のできる服装 2日目はエプロン、ふきん、託児に必要なもの

■育児教室(電話申込制)
◎体操「親子でやさしく楽しく遊びましょう」
▽日時・対象 3月16日(水) 午後1時30分〜2時30分 独り歩きのできる3歳までのお子さんと保護者50組
▽講師 体育指導委員 角田ようさん 野川エミ子さん
▽会場 いしがいふれあいセンターいそしぎ

◎歯科講演「小児の歯の健康について」
▽日時・対象 3月17日(木) 午後1時30分〜2時45分 子供

の歯について関心のある方
▽講師 小田原歯科医師会 杉崎賢一さん
▽会場 いしがいふれあいセンターいそしぎ
■マタニティクラス(5日間コース)
▽対象 妊婦 5日目は、パパも一緒にどうぞ



2月23日(水)、3月3日(木)
▽時間 午前10時〜午後3時
▽会場 いずれも小田原駅前

▽日時 3月2日(水)、10日(木)、17日(木)、23日(水)、30日(水) 午後1時20分〜4時
▽場所 保健センター
▽持参するもの 母子健康手帳
■健康教室
▽日程・内容・講師 2月22日(火) 講話「漢方薬の世界」 小田原薬剤師会 鈴木幸弘さん 3月22日(火) 講話「健やかライフ」寝たきりこうして防ごう」小田原医師会・小田原市地域リハビリテーション医療調整室 立岩邦彦さん
▽時間 午後1時30分〜3時30分
▽会場 保健センター
■栄養教室(電話申込制30人)
▽日時・内容 3月2日(水) 午前10時〜午後1時 一人暮らしや介護などで料理をつくる男性を対象とした調理実習・試食会
▽会場 保健センター
▽持参するもの エプロン、ふきん

保健所だより

小田原保健所 ☎2231335
■1〜2歳児歯科検診
3月1日(火)、15日(火) 午前9時〜10時30分 母子健康手帳と歯ブラシ持参
■妊婦歯科相談(電話予約制)

乳幼児健診 3月

持ちもの：母子健康手帳、別冊、1歳6か月児・3歳児は歯ブラシ
*1人目のお子さんは、集団指導を行いますので、受付開始時刻までにお集まりください。
*3か月児と3歳児健診時は、母子手帳もしくは別冊の診査票に必要事項を記入してください。
*1歳6か月児・3歳児健診時に、歯科健診を行います。3歳児健診には尿検査もあります。

健診名(生まれ年月)	会場時間	生まれた日	実施日
3か月児(5年11月生まれ)	小田原保健所 13:00~14:00	1~9日	10~15日 16~23日 24~末24日
7か月児(5年7月生まれ)	保健センター 13:00~14:00	1~9日	10~15日 16~23日 24~末29日
1歳6か月児(4年8月生まれ)	保健センター 13:00~14:00	1~9日	10~15日 16~23日 24~末25日
3歳児(3年2月生まれ)	小田原保健所 13:00~14:00	1~10日	11~20日 21~末15日

休日診療カレンダー

受付 午前9時30分〜11時30分 午後1時〜3時30分
休日・夜間急患☎110 休日急患歯科☎111
保険証をお忘れなく

2月	3月	診療科目
20日(日)	6日(日)	内科・小児科・眼科 歯科
27日(日)	13日(日)	内科・小児科・耳鼻咽喉科・眼科 歯科
	20日(日)	内科・小児科・眼科 歯科
	21日(月)	内科・小児科・耳鼻咽喉科 歯科
	27日(日)	内科・小児科・耳鼻咽喉科 歯科

準夜間診療(内科・小児科)は毎日午後7時〜10時受付
●休日夜間急患診療所☎0823 ●休日急患歯科診療所☎0825 ●休日夜間急患調剤薬局☎0826

脳卒中のリハビリテーション

脳卒中でリハビリテーションを必要とする方やご家族のご相談に専門医が直接お答えします。
相談日時は、毎週火・木曜日
3月3日(木) 午前9時〜11時 歯ブラシ持参
■精神保健・痴ほう老人相談(電話予約制)
2月17日(水)、24日(木)、3月3日(木)、10日(木) 午後1時〜3時
*会場は、いずれも小田原保健所

日の午後1時〜4時。どんなことでも結構です。まずは電話で問い合わせを。
◆問い合わせ 小田原市地域リハビリテーション医療調整室(保健センター内) ☎0833 (毎週月曜)金曜日の午前9時〜午後4時。

家庭からのごみ減量化へ

生ごみ処理器設置費を補助



それぞれの家庭でゴミを減らす工夫を

「生ごみ処理器」は、生ごみを入れると地中のバクテリアの作用でごみを発酵分解、たい肥化することのできる、手軽でクリーンなごみ処理器です。

市では、この「生ごみ処理器」を市農協本支店で購入する場合、設置費の一部を補助しています。ご家庭での効果的なごみ対策として、ぜひ「生ごみ処理器」をご利用ください。

◆購入方法 ①お近くの市農協本支店でご希望の生ごみ処理器を選んでください。②購入

補助対象生ごみ処理器一覧

(補助額一基3,000円)

品名	規格	通常価格	販売価格(ご負担額)
東洋テルミーコンポスター	130ℓ	5,200円	2,200円
	190	5,600	2,600
	230	7,500	4,500
ながらコンポ	150	7,500	4,500
	180	7,950	4,950
明治メイコンボ	330	12,800	9,800
	100	7,600	4,600
アロンコンポエース	120	7,700	4,700
	250	12,600	9,600
山陽ポリコラボン	350	15,400	12,400
	130	5,800	2,800
山陽ポリコラボン	160	6,200	3,200
	200	6,600	3,600

の際に、補助金交付の申請を行っていただきます。③品物は、補助金交付決定後、農協

がお宅まで配達します。◆補助金額 一基につき三千元。

おだわらの鳥①

—コートシップ—

日本鳥学会会員
室伏 友三



寒い冬の一日の中でも、日中の日だまりは上着の一枚も脱ぎたくなくなるような暖かさを感じることができ、そんな中でもカモたちへ目をやると、群れの中に三々五々小さなグループができていのが見られる。

その小さなグループは必ず、一〜二羽の雌を中心に、数羽の雄から成っている。雄はお互いに牽制し合いながら、時には大騒動を起こしながら、せわしなく動き回っている。よく見てみると、雄は決まった行動をして

いるのに気付く。それらは、胸を反らして深くおじぎをする。そして、嘴をしゃくり上げる。といった一連の動きである。一体何をしているのだろうか……。「コートシップ」と呼ばれる、求愛行動である。

カモたちはもうすぐ再び北へ旅立ち、今年の繁殖に備えなくてはならないのである。そのため、雄のカモは自分がいかに魅力的で、群の中で力が強いかを大仕事なのである。

雌に誇示しているのである。この時期の雄は、人間から見ても魅力を感じるほど美しく、羽色が一年のうちで一番輝きを増している。そして、それだけにフィールドでも目立つわけである。雌は、雄ほどの美しさはないものの、地味ではあるがやはり、一年のうちで一番シンプルな美しさを感じさせる魅力を持っている。

カモたちは、美しい装束を暇さえあれば手入れしている。念入りに水浴をし、水を切つて、腰にある油壺から油を嘴にたっぷりとつけ、羽毛をなでつけるのである。

コートシップによって雌を得るためには、このような多くの努力が必要であり、これを怠った雄は雌を獲得できないのである。

自然の中で培われたこの行動も、人の目から見れば楽しげだが、彼らにとっては一生一代の大仕事なのである。

小田原・箱根の木製品が一堂に

小田原・箱根地方 木製品フェア'94 を開催

◆日時 三月十一日(金) 三月十三日(日) 午前九時〜午後五時(十一日のみ午前十時から)
◆場所 小田原市民会館



みごとに伝統の技に思わず感激

- ◆木製品即売会
- 場所 市民会館一階ロビー
- 抽選コーナー
- 場所 市民会館二階展示室
- 体験コーナー
- 場所 市民会館二階展示室
- 内容 こけしの彩描・組木の組立・秘密箱に挑戦等、木に触れられ、その温もりを感じられるイベント各種
- ◆問い合わせ 商工課工業係 ☎1513

- ◆主催 箱根物産デザインコンクール協議会
- ◆小田原・箱根地方ウッドクラフトコンペ
- 会場 市民会館三階小ホール
- 内容 新製品の展示・公開PRコーナー
- 場所 市民会館三階小ホール・ロビー
- 内容 木製品の展示・公開
- 伝統工芸品展示会
- 場所 市民会館二階展示室
- 内容 伝統工芸品の展示と実演(木象嵌・寄木・漆器・組木)

テレフォンガイド 市長の声を聞こう

☎33 1266 800
FAXでもどうぞ

通常販売価格との差額をご負担いただきます。
◆補助基数 一世帯につき二基分まで。
◆問い合わせ 環境総務課環境政策係 ☎33 1471

横浜ベイスターズ 対 千葉ロッテマリンズ プロ野球オープン戦

◆日時 3月21日(月)
◆試合開始 午後1時
◆場所 小田原球場
◆入場料
○ネット裏内野自由席 大人 3000円 小人1500円
○内野自由席 大人2500円 小人800円
○外野自由席 大人1000円 小人500円



※マイカーでのご来場はご遠慮を。
◆入場券の発売 2月19日(土) から小田原球場、市民会館2F、スポーツ会館

◆問い合わせ 小田原球場 ☎5511 / 市民会館 ☎27146 / スポーツ会館 ☎2465 / 公園緑地課 ☎1583

郷土文化館の歴史探究会 小田原城を囲む寺社を巡って



◆期日 2月27日(日) 雨天中止(確認は当日午前7時以降に郷土文化館へ電話)
◆コース 小田原駅西口〜本誓寺〜慈眼寺〜松永記念館(昼食)〜大久寺〜正恩寺〜郷土文化館
◆集合 小田原駅西口新幹線ビル前 午前9時30分
※解散予定 郷土文化館前 午後3時ごろ
◆講師 小田原市教育委員会 会学委員 湯浅浩さん
◆対象 小学校4年生以上 一般の方
◆定員 50人
◆参加料 無料
◆当日持参するもの 弁当・水筒など
◆申込方法 2月19日(土)から直接または電話で申し込んでください。ただし、定員になり次第締め切ります。
◆申込み・問い合わせ 郷土文化館 ☎23 1377