



1 9 9 6
No. 6 7 4

小田原

広

報

ODAWARA
Public
Information



発行*小田原市

小田原市荻窪300番地 ㊞250

編集*広報広聴課

☎0465(33)1261

(毎月1・15日発行)

春風を
感じて

お気に
入りの花
あつたかな

春 草 花 風



草花の
即売会

4月14日、心地よい風の感じられた
フラワーガーデンで、草花の即売会が開
かれました。
訪れた人のお気に入りには、ペゴニア、サルビア、
マリーゴールド、それとも、青葉を美しい空気が、
皆さんも春ごとに芽吹く木々、春ごとに美しさをます
草花を求め、ピクニック気分でおでかけになりませんか。
草花の即売会の予定は、16ページをご覧ください。

| | |
|----------------|----|
| ●主な内容 | |
| ●小田原市の行政改革大綱 | 2 |
| ●めだかの学校開校式 | 8 |
| ●成人学校スプリングセミナー | 11 |
| ●ときめき国際学校 | 12 |

市政フォーラム

小田原方式の行政改革

行政改革大綱

推進するのは、みんなの力『行政自身の努力』と『市民参加』

行政改革とは、市役所の仕事の仕方、組織、職員数、職員給与などを見直し、無駄のない市役所をつくり

あげることがありますが、今回の小田原市の行政改革では、さらに一歩踏み込んで、市民の皆さんの考えを市政に生かしていく方法を考えたり、いろいろなサービスを充実させる方法を考えています。

そこで、この年度、平成12年度までの5か年で取り組む事項195項目を盛り込んだ「小田原市行政改革大綱」をつくりあげました。



市民参加を取り入れた先例のない「小田原方式」として全国的に注目されましたように、市

効率的な行政運営と行政能力の向上について

市役所は生まれ変わります。

●ねらい

- 1 事務事業、組織・機構、職員数などを見直すことで、無駄をなくし経費の節減に努め、そこで生じた力を市民サービスの向上へ注ぎます。
- 2 法律などの制約の中でも、一つの独立した行政体として、さら

に小田原らしい独自の政策を打ち出せる能力を持つ職員を育てます。

3 職員は、「市民のための市役所づくり」に向け、親切で明るい対応をお約束します。

●具体例(107項目)

- ・職員数を削減します。
- ・接客態度をはじめとした職員の意識を改革します。
- ・無駄な内部事務がないか徹底的に見直します。
- ・入札制度を改善します。
- ・職員研修を充実させます。
- ・市役所の課の名称をより分かりやすいものに変更します。
- ・各種審議会などを見直します。
- ・行政運営の公平性・透明性を確保するため、行政手続条例を制定します。

行政サービスの向上について

サービス向上を宣言します。

●ねらい

- 1 窓口での待ち時間の短縮や親切な応対に努めます。また、サービス時間の延長にも取り組みます。
- 2 サービスの質的向上を図るため、市役所内のO/A化を進め、市役所の情報を皆さんへお知らせ

●具体例(49項目)

- ・窓口サービス時間を延長します。
- ・生涯学習施設を祝日も開館します。

「小田原市行政改革大綱」を御覧になりたい方、また、その内容を詳しく知りたい方は企画政策課 ☎ 33-1255へご連絡ください。

窓口コーナーを
ご利用ください

小田原駅前窓口コーナーに加え、新たに3月4日にオープンした酒匂窓口コーナー、国府津窓口コーナーをご利用ください。

- 取扱業務（証明・発行業務）
- 住民票・戸籍の附表の写し
- 戸籍・除籍謄抄本
- 印鑑登録証明
- 戸籍の受理証明

- 戸籍の記載事項証明
- 住民票の記載事項証明
- 年金の現況証明
- 身分証明
- 住居表示の実施に係る証明

○市税と国民健康保険料に係る証明

- 妊娠届・母子健康手帳
- 開設日時

●小田原駅前窓口コーナー・国府津駅前窓口コーナー

○月・金曜の午前7時30分～午後7時

○土曜の午前8時30分～正午

※平日の午前7時30分～午前8時30分、午後5時～7時と土曜は、予約分の証明書交付と予約受け付けのみ。

【酒匂窓口コーナー】

○月・金曜の午前8時30分～午後5時

▼問い合わせ 戸籍住民課 ☎3313

81、小田原駅前窓口コーナー

☎243731、国府津駅前窓口コーナー ☎472133、酒匂窓口コーナー ☎478575

市は行政改革の際に強力な推進力になった「市民参加」を新総合計画づくりの中にも『総合計画市民百人委員会』として取り入れ、皆さんとともに新たな時代を切り開いていきたいと考えています。

市民の皆さん、明日の小田原のため、力をお貸しください。

民の皆さんと市内の経営者の皆さんとで構成する「行政改革市民会議」と学識経験者の皆さんで構成する「行政改革推進委員会」からの提言・答申を受けました。

今回の行政改革では、新たな時代（低成長、価値観の多様化、高齢化、地方分権）に対応した市役所にするために、幅広い観点から改善項目を打ち出しました。

行政改革の本質である行政の効率化、スリム化についても積極的に取り組み、「小さなことの積み重ねが大きな成果になる」との考えから、細かい事項から大きな課題まで盛り込んであります。では、その主な内容を見てみましょう。

・行政情報センターの情報提供機能を強化、充実します。

・各種申請を簡略化します。

・利用者に優しい施設整備をします。

市民参加と民間活力の活用について

市民の皆さんの市政参加を積極的に進めます。

●●●●●
1 市役所のいろいろな事業に参加していただける機会や場所づくりを行っています。

●●●●●
2 まちづくりに関心ある民間企業・団体
の皆さんのノウハウや、お力をお借りしていただきます。

●●●●●
3 市民・企業の皆さんによるまちづくり等のためのボランティア活動を支援します。

●具体例（39項目）

・地震・災害対策のための基金を設置します。

・各種審議会へ市民の皆さんの参加をお願いします。

・各種ボランティアの开拓を行ないます。

・市内の企業の皆さんにまちづくりへの参加・協力をお願いします。

・民間委託を進めます。

市議会6月定例会の予定

6月定例会は、6月10日～26日にかけての予定です。主な会議は表のとおりです。

※午前10時開会予定。日程・時間などは変更になることがあります。

▼問い合わせ 議会事務局 ☎33117

| | |
|--------|---------------------|
| 10日(月) | 本会議 (提出議案などの説明) |
| 14日(金) | 本会議 (議案に関する質疑など) |
| 17日(月) | 都市建設常任委員会 |
| 18日(火) | 総務民生常任委員会 |
| 19日(水) | 福祉文教常任委員会 |
| 20日(木) | 経済病院常任委員会 |
| 24日(月) | 本会議 (委員長報告、一般質問) |
| 25日(火) | 本会議 (一般質問) |
| 26日(水) | 本会議 (一般質問) |

酒匂窓口コーナー

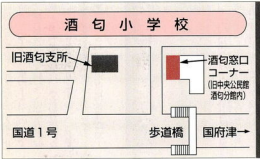

国府津駅前窓口コーナー

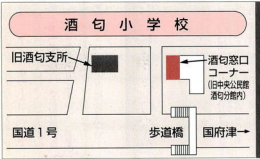
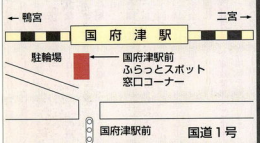

5月19日(日)
小田原市長選挙

- 投票時間 午前7時～午後6時
- 開票場所 スポーツ会館
- 開票開始 午後8時から
- 不在者投票
- 期間 5月12日(日)～18日(土)
- 時間 午前8時30分～午後5時
- 場所 選挙管理委員会事務局(市役所4階)
- 持ち物 印かん、入場整理券(届いている場合)
- 開票速報はテレホンガイドで
- テレホンサービス ☎0180-994666
- おだわら・くらしのテレフォンスコード ☎331266 (サービスコード ☎17)

戦没者等の遺族に特別弔慰金を支給

戦没者などの遺族のうち平成7年4月1日現在、公務所持続料、遺族年金などの受給権を保持していない方に特別弔慰金が支給されます。

▼問い合わせ 福祉総務課 ☎331863

ご存じですか
児童手当

児童手当とは、3歳未満の児童を養育している方に支給されます(請求の翌月分から支給されます)。ただし平成6年の所得によって制限があります。

●申請手続き 受給資格のある方は、児童福祉課または支所・連絡所へ(公務員は直接勤務先へ、申請手続をしてください)。

●手続きに必要なもの 印かん、郵座番号(申請者名義のもの、口便所を除く)、年金加入証明書(厚生年金・共済組合加入者のみ)、所得証明書(転入者のみ)

●児童手当・特別給付の月額
第1子 5,000円
第2子 5,000円
第3子以降 1万円
特別給付受給者 児童手当の3割

扶養親族数別所得制限限度額

| 扶養親族数 | 自営(国民年金加入者・年金未加入者)児童手当所得限度額 | サラリーマン(厚生年金加入者)特別給付所得限度額 |
|-------|-----------------------------|--------------------------|
| 0人 | 148万6,000円 | 327万8,000円 |
| 1人 | 178万6,000円 | 357万8,000円 |
| 2人 | 208万6,000円 | 387万8,000円 |
| 3人 | 238万6,000円 | 417万8,000円 |
| 4人 | 268万6,000円 | 447万8,000円 |
| 5人 | 298万6,000円 | 477万8,000円 |

ひとり親家庭へ
入学・卒業祝い
を支給

市内に住む母子・父子家庭の児童で平成6年3月に中学校を卒業、または同年4月に小学校へ入学した児童を扶養している方に祝金を支給しています。

●対象者 該当する方はご連絡ください。
●授金 1人1万円
▼問い合わせ 民生委員または児童福祉課 ☎331454

新しい計画
づくりに参加を総合計画
市民百人委員会
委員募集

時代の変化に対応した、まっすぐの新しい総合計画を策定します。皆さんの意見を反映するのめ、職員と一緒に計画づくりに取り組む組織が「総合計画市民百人委員会」です。

●応募資格 市内に住民登録または外国人登録をしている18歳以上で、平日に開く会議に出席できる方(高校生を除く)。

●募集人員 100人(7つの班に分かれます)

●任期 7月(委嘱日)から1年以内

●会議 任期中に10回程度(2時期)に集中して開催する場合あり)一回の会議は3時間程度。その他、会議によっては、市が主催する市民集会への参加も。

●謝礼 1回3,000円

●応募方法 企画政策課へご連絡ください。応募用紙を郵送します。締め切り、5月30日(水) (消印有効)

●選挙基準と時期 応募用紙に書かれた理由やまっすぐづくりに対する意見を基本に、年齢、性別、地域などで選考します。

▼問い合わせ 企画政策課 ☎331253

わがまちよいとこ
応援事業

「きらめく城下町、おだわら」の創造のために

自主的にまっすぐづくりに取り組む市民グループに補助をしています。

●対象事業 支援の目的に沿った事業で、次のすべてに当てはまるもの。

①自らが考え、自らの責任で実践する事業

②周辺地域や将来への波及効果が期待できる斬新な事業

③営利を目的としない事業

④宗教・宗教・市などから補助金、負担金や利子補助などを受けていない事業

●補助内容 事業経費のうち、人件費・委託料・食料費などを差し引いた上で、1事業につき経費の50%以内(限度額30万円)。

●補助期間 同一事業に対して、3か年以内

●申込方法 8月21日(日)(必着)までに、申請書に、構成員名簿(住所・職業・電話番号)、具体的な事業計画を添えて、郵送または直接提出してください。

平成7年度補助対象活動団体

| グループ名 | 活動内容 |
|-------------|-----------------------------|
| 二川地区緑化推進の会 | 地区内の空き地に花木の植栽 |
| ト・モロークラブ10 | 環境マップ制作活動など |
| F・クラブ | 環境マップ制作の実施 |
| 酒匂ジュニア・ウィンド | 酒匂小学校の鼓笛隊の復活 |
| 大塚地域学スクール | 大塚地区の文化財の伝承など |
| お城南通り商店会 | 人形浄瑠璃100周年・歴史博物館50周年記念事業の協力 |
| 国府津18区老人会 | 老人会と地域の人たちによるゆめだかの環境活動 |

▼申し込み・問い合わせ 〒2550 小田原市桜井300 小田原市役所 所長城下づくり課 ☎331457

平成7年度 市統計要覧

土地、気象、人口の推移、産業構造、交通、財政などの市勢の現状をグラフで紹介した「統計資料」と、各種統計調査結果の「統計表」を収録しています。

市役所4階行政情報センターで、1700円で販売しています。

▼問い合わせ 行政総務課 33-1295



用途地域の特集 号を配布

用途地域制度の改正に伴い、県では、これまでの用途地域を新用途地域に指定替える都市計画の決定を5月10日(金)に行います。6月1日(日)（地域により多少異なります）の新聞折り込みで用途地域の特集号を配布します。

▼問い合わせ 都市計画課 33-1571

市職員募集



小田原市職員採用試験は、6月30日(日)に行います。詳しくは、5月15日号の広報おたわらでお知らせします。

▼問い合わせ 職員課 33-124

地球ファミリ 環境議会発進!

地球ファミリ環境議会：これは、本市を「環境問題の発信基地」として、未来を担う子どもたちを中心に、全市、全県、全国そして全世界へと年々視野を広げながら環境の大切さを訴えていく、という壮大な事業です。

一回目の今年には、日本の美しい自然とそれを守る地元努力を親子で視察し、同時に環境に配慮したまわづくりに対して子どもたちに議会形式で意見してもらおう予定です。

この夏、親子で環境問題を体験

してみませんか!

◆ファミリ親子募集

・応募資格

4月1日現在で市内に在住する小学5年生から中学3年生までとその保護者（原則として2人1組で次の条件を守るもの）

・参加条件

①集団行動をとりますので、主催者の定める決まりや注意事項を守ること。

②事前研修、事後研修とことも環境議会に参加できること。また、事後に環境ボランティアの活動などに積極的に参加する意欲があること。

③夏期の野外活動などが主になるので、これに耐えられる健康な身体であること。

・募集人数 45組90人程度

◆事業内容

①事前研修（7月に2回予定）小田原の自然とふれあい環境問題を知ってもらうイメージ

・オリエンタリング
・自然体験教室
・ボランティア活動

②地球ファミリ体験教室
自然環境に恵まれた場所での自然体験教室

○8月6日(火)・7日(水)（1泊2日）

○視察先（予定）

尾瀬沼（群馬県）
上高地（長野県）

郡上八幡（岐阜県）
新井（岐阜県）

③事後研修及び環境議会
体験を通じて感じたこと、環境

保全のために何ができるかなどを

みんなで話し合ってもらいます。

○子ども環境議会

みんなが話し合ったことをもとに、本日の議会のように市長に質問したり、意見を言ったりします。

（8月下旬に予定）

◆参加者負担金
参加者1人につき1万円（保険料含む）

◆応募方法は
はがきに氏名（住所、生徒、その保護者、年齢、電話番号、学校名、学年、希望視察先（第2希望まで）を記入し、押印のうえお申し込みください。結果は後日ご連絡しますが、視察先は御希望に添えない場合もあります。

◆募集期間
5月20日(明)～6月14日(金)まで
送の場合は6月14日(金)着

◆申し込み・問い合わせ先
〒250 小田原市萩窪300番地 小田原市環境総務課 「地球ファミリ環境議会」事務局あて 33-1472

平成8・9年度体育指導委員(敬称略)

| | |
|---------|-----------------------|
| 緑地区 | 廣川久、遠藤芳成、杉山高彦 |
| 新玉地区 | 宮代男子、村井田俊夫、竹林基 |
| 万年地区 | 鈴木盛夫、松本健一、岡崎和由 |
| 幸地区 | 土屋ハツエ、三橋博、石井祐治 |
| 十字地区 | 神永四郎、芦川晋也、風間和子 |
| 山王橋一色地区 | 栗木良和、中川邦治、西尾豊、朝倉美佐子 |
| 足橋地区 | 川口博一、棚川道雄、吉田知弘、大平由美子 |
| 二川地区 | 原邦典、宮本光夫、大野隆弘、石川和子 |
| 芦子地区 | 野川江三子、本多野、府川元久、堤崎賢吾 |
| 久野地区 | 倉石善七郎、斎藤かつ子、常盤武蔵、早原淳三 |
| 大塚地区 | 高木幸春、戸谷孝享、三宅和彰、秋山紀久枝 |
| 早川地区 | 青木照夫、露木孝夫、柏木善美 |
| 片浦地区 | 大津利明、小泉順一、青木一真 |
| 桜井地区 | 錦持明、片山美代子、豊田康彦、竹内宏樹 |
| 富水地区 | 向田よう、寺沢栄一、佐藤安雄、小笠原悦子 |
| 東富水地区 | 権岡金二郎、大沢雅子、酒井田美智子、三浦満 |
| 豊川地区 | 設楽正義、宮内復行、豊山温子、磯崎光男 |
| 上府中地区 | 原川日出男、吉宮友平、富田藤子、神野文男 |
| 下管我地区 | 鈴木康雄、伊与田幸子、堤坂規雄 |
| 管我地区 | 島崎和男、高橋健一、猿田けい子 |
| 下府中地区 | 山田俊男、楠田正、星崎幸雄、瀬山三和子 |
| 落石地区 | 関口昭一、梶浦和彦、山田昭雄、磯崎一子 |
| 国府津地区 | 曾根企利、小林恵美子、天野四郎、和田正男 |
| 前羽地区 | 小野澤啓二、速藤剛、北村剛江 |
| 樺北地区 | 林芳一、飯沼啓一、沖坂芳恵、梅田マサ子 |

平成8・9年度 体育指導委員

スポーツ・レクリエーションの相談は、お近くの体育指導委員へどうぞ。

▼問い合わせ 体育課 33-733

◆募集期間

5月20日(明)～6月14日(金)まで
送の場合は6月14日(金)着

◆申し込み・問い合わせ先
〒250 小田原市萩窪300番地 小田原市環境総務課 「地球ファミリ環境議会」事務局あて 33-1472

ふれあいシルバーバスほほえみ号時刻表

毎週月曜 (神奈川中央交通)

| 番号 | 停留所 | 行き | 帰り |
|----|----------------|------|-------|
| 1 | 橋支所 | 9:00 | 15:51 |
| 2 | 橋中学校入口 | 9:02 | 15:49 |
| 3 | 広済寺入口 | 9:04 | 15:47 |
| 4 | 下中老人憩の家前 | 9:05 | 15:46 |
| 5 | 磯田公民館入口 | 9:08 | 15:43 |
| 6 | 坂呂橋 | 9:10 | 15:41 |
| 7 | 明源児童館前 | 9:12 | 15:39 |
| 8 | 沼代入口 | 9:15 | 15:36 |
| 9 | 一徳寺前 | 9:20 | 15:31 |
| 10 | ★川東タウンセンターマロエ工 | 9:27 | 15:24 |
| 11 | ★生きたけのりセンターいそび | 9:33 | 15:18 |
| 12 | ★かもめ図書館入口 | 9:36 | 15:15 |
| 13 | ★社会福祉センター | 9:48 | 15:03 |
| 14 | ★市役所 | 9:51 | 15:00 |

毎週火曜 (富士急行)

| 番号 | 停留所 | 行き | 帰り |
|----|----------------|------|-------|
| 1 | 菅我大沢公民館前 | 9:00 | 15:40 |
| 2 | 上菅我公民館入口 | 9:02 | 15:38 |
| 3 | 中河原交差点 | 9:04 | 15:36 |
| 4 | 下菅我駅入口 | 9:06 | 15:34 |
| 5 | 三島神社前 | 9:07 | 15:33 |
| 6 | 高田公民館前 | 9:09 | 15:31 |
| 7 | ★川東タウンセンターマロエ工 | 9:14 | 15:24 |
| 8 | ★生きたけのりセンターいそび | 9:20 | 15:18 |
| 9 | ★かもめ図書館入口 | 9:23 | 15:15 |
| 10 | ★社会福祉センター | 9:35 | 15:03 |
| 11 | ★市役所 | 9:38 | 15:00 |

毎週水曜 (伊豆箱根鉄道)

| 番号 | 停留所 | 行き | 帰り |
|----|--------|------|-------|
| 1 | 桜井保育園前 | 9:00 | 16:09 |
| 2 | 中丸 | 9:02 | 16:07 |
| 3 | ★桜井支所前 | 9:06 | 16:03 |
| 4 | 富水駅入口 | 9:08 | 16:01 |
| 5 | 山道橋 | 9:14 | 15:55 |
| 6 | 久所入口 | 9:17 | 15:52 |
| 7 | 橋坂入口 | 9:19 | 15:50 |

つづき

| | | | |
|----|----------------|-------|-------|
| 8 | ★フラワーガーデン | 9:23 | 15:46 |
| 9 | 藤原公民館前 | 9:25 | 15:44 |
| 10 | 船原公民館前 | 9:28 | 15:37 |
| 11 | 欠ノ上公民館 | 9:31 | 15:32 |
| 12 | 久野区民会館前 | 9:33 | 15:30 |
| 13 | ★市役所 | 9:48 | 15:21 |
| 14 | ★社会福祉センター | 9:51 | 15:18 |
| 15 | ★かもめ図書館入口 | 10:00 | 15:09 |
| 16 | ★生きたけのりセンターいそび | 10:03 | 15:06 |
| 17 | ★川東タウンセンターマロエ工 | 10:09 | 15:00 |

毎週木曜 (箱根登山鉄道)

| 番号 | 停留所 | 行き | 帰り |
|----|----------------|------|-------|
| 1 | 鷹沼江之浦事業所 | 9:00 | 15:53 |
| 2 | 寺山神社前 | 9:06 | 15:47 |
| 3 | 米神 | 9:10 | 15:43 |
| 4 | 石橋 | 9:14 | 15:39 |
| 5 | 早川駅入口 | 9:17 | 15:36 |
| 6 | ★市民会館入口 | 9:21 | 15:32 |
| 7 | ★社会福祉センター | 9:24 | 15:29 |
| 8 | ★市役所 | 9:27 | 15:26 |
| 9 | ★かもめ図書館入口 | 9:44 | 15:09 |
| 10 | ★生きたけのりセンターいそび | 9:47 | 15:06 |
| 11 | ★川東タウンセンターマロエ工 | 9:53 | 15:00 |

毎週金曜 (伊豆箱根鉄道)

| 番号 | 停留所 | 行き | 帰り |
|----|----------------|------|-------|
| 1 | 春木団地集会所 | 9:00 | 15:56 |
| 2 | 曾我駐在所前 | 9:05 | 15:51 |
| 3 | 西大友保育園前 | 9:07 | 15:49 |
| 4 | 東大友公民館前 | 9:09 | 15:47 |
| 5 | ★小田原球場南口 | 9:10 | 15:46 |
| 6 | 桑原公民館前 | 9:15 | 15:41 |
| 7 | 中曽根交差点前 | 9:17 | 15:39 |
| 8 | あしがりが丘入口 | 9:22 | 15:34 |
| 9 | ★市役所 | 9:35 | 15:21 |
| 10 | ★社会福祉センター | 9:38 | 15:18 |
| 11 | ★かもめ図書館入口 | 9:47 | 15:09 |
| 12 | ★生きたけのりセンターいそび | 9:50 | 15:06 |
| 13 | ★川東タウンセンターマロエ工 | 9:56 | 15:00 |

「ほほえみ号」が
マロエ工にも
停車

高齢者や障害者の皆さんのための送迎バスが、4月から各コースとも「川東タウンセンターマロエ工」にも停車しています。

●バスに乗車できる方 福寿手帳

または障害者手帳をお持ちの方
●運賃 100円(福寿手帳または障害者手帳を提示)
●運行日 各コース週1回運行(祝祭日、年末年始を除く)
●乗車の制限

○行き 目的施設までの途中の停留所では降りられません。
○帰り 目的施設からしか乗れません。
▼問い合わせ 高齢福祉課 ☎331841

高齢者の部屋などの
整備に貸付金の
ご利用を

●対象 60歳以上のひとり暮らしの方で次に該当する場合
●入念に調査しようとしている
①高齢者用の居室の新築(住宅購入を含む)、増築、改装

②高齢者向けに配慮した浴室・便所などの改造
●受付期間 工事着手の予定時期により、申込受付期間を5期に区分しています。詳細は下表のとおりです。
●貸付限度額 350万円
●利息 年3%
●償還期限 6か月の据置期間経過後9年6か月以内
●保証人 連帯保証人2人
▼申し込み 高齢福祉課 ☎331841

| 期別 | 工事着手予定時期 | 申込受付期間 |
|----|-------------|--------------|
| ① | 4月1日～9月30日 | 4月1日～5月31日 |
| ② | 6月1日～11月30日 | 6月3日～7月31日 |
| ③ | 8月1日～1月31日 | 8月1日～9月30日 |
| ④ | 10月1日～3月31日 | 10月1日～12月13日 |
| ⑤ | 1月1日～3月31日 | 1月6日～2月7日 |

★印＝目的施設

ホ
ツ
ト
・
ボ
イ
ス

特
別
土
地
保
有
税
の
申
告
納
付
に
つ
い
て

今
月
の
納
税

特別土地保有税は、一定面積以上の土地の取得と保有に対して、固定資産税とは別に課税される税金です。納税義務者は自身で税額を計算し、申告納付する制度となっています。5月に保有分とミニ保有税の申告納付です。次の要件に当てはまる場合は忘れず申告納付してください。

- 対象となる土地 1月1日現在、非課税でない土地を基準面積以上保有していること。
- ①保有分の基準面積 土地の取得が昭和60年12月31日以前のもときは5000㎡、昭和61年1月1日以後のときは10000㎡。
- ②ミニ保有税の基準面積 平成5年12月31日までに取得(取得後2年以上経過)した、市街化区域内にある330㎡以上の土地を有効に利用していないこと。
- 非課税 住宅用地として使用している土地、農林業の経営規模拡大のために取得した土地
- 徴収猶予 近い将来に住宅用地として使用する具体的な計画があるときは、申請により税金の徴収が猶予される場合があります。ただし、ミニ保有税の場合は、適用されません。

- 固定資産税・都市計画税(第一期分) 納税期限は5月31日。口座振替以外の方は、現金での納税を。
- ▼問い合わせ 資産税課☎331361
- 軽自動車税(第二期分) 納税期限は5月31日。軽自動車税納税証明書(納税通知書)に添付されています。は車検を受けるときに必要です。また、口座振替も利用の方に、別に納税証明書をお送りしております。
- 減免 次のいずれかにあてはまる軽自動車などは、特必要があると認められるものは、軽自動車税が免除されます。5月31日(軽自動車)に届出してください。
- ①生活保護法による生活扶助を受けている方が所有し、自ら使用する軽自動車など
- ②身体障害者、または身体障害者と生活している方が、身体障害者のために使用する軽自動車など
- ▼問い合わせ 収納課☎331343

物
資
価
格
調
査
結
果

平成7年度の小田原市の生活必需品物価価格調査結果がまとまりました。調査は、市の消費生活センター130人が、自分の住んでいる地域を中心に行いました。調査に協力いただいたお店の皆さん、ありがとうございました。

- ▼問い合わせ 市民生活課☎331360

平成7年度生活必需品物資価格調査結果表 (単位:円)

| 品名 | 砂糖 (上白糖1kg) | 小麦粉 (1kg入り) | 小麥粉 (1kg入り) | サラダ油 (1kgポリ) | マーガリン | 牛乳 (1.5ℓパック) | 牛肉 (もも肉100g) | 豚肉 (もも肉100g) | 鶏卵 (M100gパック) | じゃがいも (1kg) | たまねぎ (1kg) | きゅうり (1本) | キャベツ | 茶(並1個) | ティッシュ (シート100) | コパケト (成袋) | 粉石けん (265kg) | 灯油 (18ℓ) | レキラン (1ℓ) |
|--------|----------------|----------------|----------------|-----------------|-------|-----------------|-----------------|-----------------|------------------|----------------|---------------|--------------|------|--------|-------------------|--------------|-----------------|-------------|--------------|
| 5月 | 最高 265 | 324 | 265 | 535 | 296 | 242 | 597 | 214 | 185 | 509 | 425 | 72 | 306 | 245 | 898 | 1004 | 1452 | 126 | |
| 最低 193 | 244 | 173 | 282 | 127 | 169 | 100 | 100 | 103 | 185 | 80 | 33 | 154 | 76 | 358 | 700 | 834 | 116 | | |
| 平均 229 | 296 | 205 | 443 | 203 | 205 | 365 | 159 | 167 | 292 | 237 | 51 | 228 | 109 | 710 | 916 | 1076 | 120 | | |
| 7月 | 最高 258 | 315 | 230 | 520 | 298 | 235 | 580 | 242 | 188 | 390 | 283 | 66 | 236 | 238 | 975 | 980 | 1410 | 120 | |
| 最低 188 | 178 | 168 | 265 | 124 | 169 | 188 | 98 | 98 | 150 | 123 | 13 | 100 | 56 | 398 | 680 | 846 | 110 | | |
| 平均 225 | 293 | 198 | 445 | 204 | 204 | 352 | 166 | 153 | 252 | 189 | 35 | 170 | 115 | 689 | 897 | 1051 | 118 | | |
| 9月 | 最高 258 | 376 | 239 | 508 | 298 | 228 | 580 | 200 | 188 | 304 | 282 | 77 | 256 | 188 | 830 | 1140 | 1410 | 120 | |
| 最低 158 | 198 | 158 | 260 | 124 | 165 | 128 | 98 | 100 | 150 | 105 | 27 | 100 | 79 | 298 | 680 | 844 | 109 | | |
| 平均 224 | 300 | 205 | 401 | 204 | 204 | 362 | 157 | 157 | 243 | 192 | 48 | 174 | 109 | 655 | 951 | 1042 | 118 | | |
| 11月 | 最高 258 | 315 | 230 | 508 | 258 | 228 | 580 | 300 | 200 | 350 | 317 | 59 | 315 | 188 | 1037 | 1218 | 1410 | 120 | |
| 最低 148 | 195 | 100 | 265 | 124 | 168 | 98 | 78 | 100 | 100 | 100 | 20 | 65 | 59 | 378 | 680 | 828 | 108 | | |
| 平均 219 | 289 | 194 | 401 | 205 | 202 | 377 | 159 | 176 | 231 | 184 | 37 | 129 | 98 | 639 | 954 | 1037 | 117 | | |
| 1月 | 最高 255 | 376 | 239 | 508 | 248 | 228 | 550 | 450 | 228 | 496 | 459 | 88 | 298 | 218 | 830 | 975 | 1116 | 123 | |
| 最低 175 | 195 | 138 | 265 | 124 | 188 | 150 | 88 | 135 | 124 | 100 | 35 | 78 | 70 | 458 | 680 | 828 | 105 | | |
| 平均 225 | 292 | 198 | 404 | 201 | 205 | 378 | 170 | 203 | 240 | 197 | 59 | 189 | 113 | 634 | 926 | 990 | 115 | | |
| 3月 | 最高 248 | 315 | 230 | 598 | 248 | 228 | 580 | 248 | 220 | 350 | 364 | 68 | 248 | 218 | 816 | 975 | 1170 | 120 | |
| 最低 158 | 195 | 158 | 198 | 178 | 165 | 118 | 78 | 108 | 148 | 120 | 28 | 95 | 76 | 497 | 680 | 738 | 100 | | |
| 平均 217 | 286 | 197 | 417 | 207 | 204 | 373 | 153 | 188 | 236 | 201 | 39 | 169 | 120 | 628 | 692 | 986 | 111 | | |

「めだかの学校」開校

開校式 5月8日(水)



日本全国で歌われ、親しまれている童謡「めだかの学校」は、萩窪周辺が舞台となつて作られたことを存じずか。

終戦当時、作詞者の茶木滋(ちやきしげる)さんが息子の義夫さんを通して、萩窪の農家に芋の買出しに出かけた。萩窪用水周辺の小川を歩いているとき義夫さんが「お父さん、めだか、めだかがいよ」と大声で言うのと、その声に驚いたのか、めだかが石の影に

隠れてしまいました。茶木さんが残念そうにしていると、義夫さんが「待ってればまた来るよ。こはめだかの学校だもの」と語りかけたのでした。

昭和3年にNHKから明るい詩をとの依頼を受けた茶木さんは、このときの会話を思い出して詩を完成させました。

以前は、日本中の小川や池で見られためだかも、近年の宅地開発や河川整備、農業使用などで、一部の地域で見ることができなくなりました。市内でもほとんど姿を見なくなりました。そこで市は「めだかの学校」のふるさとであることから、当時の風景を再現しようとしていきます。

事業経緯

平成4年8月から1年間、関東学院大学工学部宮村研究室の協力で、萩窪用水の水を汲み上げて人工水路をつくり、めだかが飼育できるか実験をしました。その結果、生きてはい

るものの、稚魚は育ちませんでした。流れがあってもよどみができ、木の茂みの陰や、水草が生えているという自然の環境が、めだかには必要なのです。

そこで萩窪用水(萩窪第1雨水幹線)の改修に合わせ、めだかの生息できる水路をつくることになりました。流れが速い飼育に適さないので、萩窪用水脇の小川を作り、そこにめだかを放流しました。周辺の土地の所有者と地域の方々の協力で、用水拡張分、めだかの小川分の用地が得られました。

平成6年9月8日には、建設省都市局から下水道水緑景観モデル事業(現名称、下水道水循環再生モデル事業)として認定され、平



三入小田原決まる!



4月5日、中央公民館ホールで、'96ミス小田原選考会が開かれました。最終選考会に残った20人の中から選ばれた3人は、瀬戸貴子さん(飯田町、遠藤由紀子さん(浜町)井上玲子さん(城山)。5月3日の北條五代武者行列をはじめ、1年間いろいろな行事をPRします。

▼問い合わせ 観光協会 ☎225 002

小田原城が
採火地に決定!
炬火名は
「城下・ゆめの火」



昨年10月からの約2か月間、県実行委員会が、かがわ・ゆめ団体の大会旗・炬火リレーの出発地となる採火地と炬火名を募集しました。総数2267件の応募の中から、「炬火賞(最優秀賞)」と「お汗(汗賞)」が選ばれました。この県内10か所の採火地の一つに、工藤さん(茅ヶ崎市在住)の「小田原城(炬火名)「城下・ゆめの火」」が選ばれました。

連載

「ここに残らうか」

文芸雑誌「一期一会」

小田原文学館顧問・歌人 鈴木貫介



「ここに残らうか」「そうしようか」「二羽の鴨」(作者不詳)

先日、何気なくテレビのチャネルをひねったところでその放送局の「俳句講座」のやうな番組がこれでおしまいになる標記の句をひとつ紹介したい。何の用意もなく目にとび込んだ作品で、これを解説したこゝも低くて聞きとりえず、数秒にして消え去ったから、咄せ、書きつけてみたものの作中わたしの記憶に誤りがなければと危惧する。

腕は流石で一讀輕妙瀟灑に讀みとれながら、實はなんといふこれは沈痛な心情を二羽の鴨に託したものであらう。詩歌は、この鴨の句を例にとつてみて、このやうに意匠外に詠まれるとき、わたしたち讀者は絶妙な感銘を受けて喜びは倍加する。



ところがわたしが鴨の句を己の胸中にたたみこんだのが三月二十一日のこと、翌日しばらくの間意気な近隣の散歩に出て、いい天氣に恵まれて早川河口まで足をのぼした。

河尻にちかい早川寄りに現在あまり大きくもない水溜が出来て青みがかった水は沼のやうな趣を帯びて、水際には、草花が咲き、水鳥が飛び、水が流れている。水溜に描つた井戸の水です。休憩小屋は、感嘆式のベンチで、校歌「めだかの学校」のメロデーが流れ、また、早川から水を引き込み、葦葎用水を作つた川口広蔵さんを、パネルで紹介しています。

成6年12月から整備を始めて、この5月8日開校となります。

めだかの学校のおしらせ

・わたしたちの名前はクロメダカです。わたしたちは音にとても敏感で、足音ですらで隠れてしまっています。わたしたちが食べられないので、見下されて

・わたしは、住んでいたふるさと(川)によって遺伝子が違い

ます。わたしたちを捕まえない、ほかの川の仲間たちを放したりしないでください。

・わたしたちは体が小さいので、学校に大きな魚(コイ、フナ、ブラックバス)などを放さないでください。わたしたちが食べられないから。

先生からのお知らせ

・水車を回している水は、葦葎用

水溜に描つた井戸の水です。休憩小屋は、感嘆式のベンチで、校歌「めだかの学校」のメロデーが流れ、また、早川から水を引き込み、葦葎用水を作つた川口広蔵さんを、パネルで紹介しています。

めだかの学校の生みの親の茶本透さんを、石碑で紹介しています。

・小川沿いの石碑に、校歌「めだ

かの学校」の歌詞が1番から3番まで石碑に書いてあります。

校長先生からのお話し

この以外は自然石や土などを使い、自然を保つように工夫をしています。そのため学校の小川や池には入らないでください。

▼問い合わせ 下水葎整備課 ☎331-618

| 探火地 | 炬火名 | 氏名 |
|----------------|-----------|---------------|
| みなとみらい121(横浜市) | 世界をつなぐ港の火 | 下川久美子(厚木市毛利台) |
| 厚木(川崎市) | 鉄(くろがね)の火 | 西村明夫(横浜市港北区) |
| 江の島・湘南海岸(横浜市) | 海・若人の火 | 若田英次(厚木市松ヶ丘) |
| 小田原城(小田原市) | 城下・ゆめの火 | 工藤至(茅ヶ崎市松ヶ丘) |
| 宇宙科学研究所(相模原市) | 銀河の火 | 伊藤洋子(多摩市唐木田) |
| 三浦二崎漁港(三浦市) | 海の幸の火 | 宇佐美賢一(船橋町湯本) |
| 相模川(厚木市) | 母なる相模川の水 | 安本昇(厚木市金田) |
| 箱根開所跡(箱根町) | 山ゆりの火 | 須藤年雄(平塚市宮西) |
| 宮ヶ瀬ダム(愛川町) | 虹色の火 | 早川博子(横浜市中区) |
| ふるさと資料館(藤沢市) | 芸術の火 | 今井明夫(文京区関口) |

(敬称略)

炬火賞(最優秀賞)

すずき・かんすけ 歌人。1918年早川村(現小田原市)生まれ。詩人三好達治に師事。市内早川に在住。

「長い歴史を通して城下町として栄えてきた小田原を象徴するものとして、神奈川を代表する一大城である。城下町の持つ独特の雰囲気とその歴史を「城下」と「ゆめ」で表現した小田原にふさわしい作品である」との選定理由です。

平成10年10月、小田原城で採火された炬火が、市民の皆さんの手によって、大会館とともに市内をリレーされています。

▼問い合わせ 団体推進課 ☎3316661



「長い歴史を通して城下町として栄えてきた小田原を象徴するものとして、神奈川を代表する一大城である。城下町の持つ独特の雰囲気とその歴史を「城下」と「ゆめ」で表現した小田原にふさわしい作品である」との選定理由です。

講習会

消費生活講座

日常生活をテーマに学習会をグループで聞いてみませんか。専門の講師をご希望の会場で無料で派遣します。

- 例えはこんな学習会を、悪質商法・化粧品の手な選び方・老後の生活設計・健康管理と薬の効果・訪問販売トラブル・食生活・洗剤と環境問題など。実習も可能
- ▼申し込み 市民生活課 ☎331396

手作り絵本講習会

世界にただ一冊しかないあなただけの本を、自らの手で作ってみませんか。

- 日時 6月4日(火)・11日(火)・18日(火)・25日(火)〔全日受講〕午前9時30分～正午
- 会場 かもめ図書館創作室
- 講師 おだわら手作り絵本の会 会員
- 定員 20人
- 会費 1000円
- ▼申し込み 5月8日(火)から直接または電話で、かもめ図書館 ☎497800

暮らしの講座



- ① 5月21日(火) 「気をつけてお金の貸し借り」
- ② 5月23日(木) 「現代の葬儀事情」
- ③ 5月28日(火) 「スパイスで食卓リフレッシュ」
- ④ 5月29日(水) 「高齢化時代の健康管理」

- 時間 午後1時10分～3時
- 場所 小田原合同庁舎4階大会議室
- ▼申し込み 小田原消費生活センター ☎221151内2722 (託児は要予約)

naisワークセミナー

子育てなどのプランクを越えて再び働き始めようとするとき、「どうしたらいいかわからない」とか「パソコンができない」などの不安はありませんか。実践的なカリキュラムが、必ずあなたをパワーアップさせます。

naisワークセミナー小田原

| 日時 | 会場 | 内容 |
|---------------------------------|-------------------------|---|
| 6月10日(月)～14日(金) 午前10時～午後3時 | 市役所6階601会議室 | 講義/女性をとりまく環境、働くときに知っておきたいこと(年金・税金などについて)、職業適性検査 |
| 6月18日(火)～22日(土) 午前9時30分～午後4時 | 川東タウンセンター マロニエ集会所301 | パソコン実習① ワープロソフト「ワード」を使って |
| 6月25日(火)～29日(土) 午前9時30分～午後4時 | 川東タウンセンター マロニエ集会所301 | パソコン実習② 表計算ソフト「エクセル」を使って |

- 対象 市内や近隣に在住の女性で全日程参加できる方
- 定員 20人
- 受講料 無料
- 応募方法 5月17日(金)消印有効往復はがきに講座名(naisワークセミナー小田原、住所、氏名、年齢、電話番号、志望動機を書いて左記へ(応募者多数の場合抽選)。
- ▼申し込み 〒250 小田原市久野6-21番地 小田原労働センター 小田原女性就業コーナー ☎353557

家庭介護体験

5月12日の「看護の日」に合わせ、寝たままでの着替えや車いすへの移し方、床ずれの予防など、すぐ役立つ介護方法を指導します。

- 日時 5月13日(月)15日(水)午前9時～午後4時
- 会場 市立病院会議室(本館2階)
- 内容 介護の実技指導・看護相談・栄養相談・介護用品の展示
- ▼問い合わせ 市立病院看護部長 室 ☎343175内531



手話講座

- ① 手話入門講座
●日時 5月21日～6月18日の毎

いんぷお
めーちゃん
INFORMATION
おだわら

- 会場 社会福祉センター4階講堂(車での来場はできません)
- 講師 手話通訳士陶間智恵子さん・手話サークルたんぽぽ会員
- 対象 市内在住・在勤・在学の方
- 定員 30人(先着順)
- 受講料 無料
- 申込期間 5月10日(金)～17日(金)

② 初級手話講習会

- 日時 6月6日～7月11日の毎週木曜(全6回)午後6時30分～8時
- 会場 社会福祉センター4階講堂(車での来場はできません)
- 講師 手話通訳士江野範子さん・手話サークル城の会
- 対象 市内在住・在勤・在学の方(小・中学生も含む)
- 定員 30人(先着順)
- 受講料 600円(テキスト代)
- 申込期間 5月13日(月)～27日(月)
- ▼申し込み 電話で社会福祉協議会 ☎354000

福祉関係ボランティア基礎講座(夜間コース)

| 日程 | 内容(講師) |
|----------|--|
| 6月5日(水) | 「ボランティア活動って何?~ボランティア活動を始めるにあたって」 講師(社会福祉協議会職員) |
| 6月7日(金) | 「コミュニケーションが困難なことは①~聴覚に障害があることとは」 講話と手話体験(聴覚に障害のある方と手話サークル) |
| 6月10日(月) | 「コミュニケーションが困難なことは②~視覚に障害があることとは」 講話と録音機体験(視覚に障害のある方と録音ボランティアグループ) |
| 6月12日(水) | 「コミュニケーションが困難なことは③~視覚に障害があることとは②」 点字学習体験と読書体験(点訳ボランティアグループ) |
| 6月14日(金) | 「歩行などの動作が困難なことは④」 講話と車いす操作体験。参加者感想(丹沢レジデンシャルホーム「袋の会」) |

福祉関係ボランティア基礎講座(夜間コース)

福祉関係のボランティアをしてみたいが、初めてで何も分らない、自分に合った活動を見つけた、夜間しか時間がない...という方のための講座です。

- 時間 午後6時30分~8時15分
- 会場 社会福祉センター1(車での来場はできません)
- 対象 高校生以上、市内在住、在勤・在学の方。昨年受講した方はご遠慮ください
- 定員 30人(先着順)
- 申し込み 5月10日(金)~31日(金) 申し込み 社会福祉協議会 ☎354000

成人学校スプリングセミナー

●受講資格 16歳以上の市内在住・在勤・在学の方

●受付開始日時 会場

○中央公民館と川東タウンセンター

●マロニエの科目 5月17日(日)午前10時~中央公民館ホール

○国府津公民館の科目 5月18日(日)午前10時~国府津公民館

●分館の科目 受付開始日時は、別表のとおり、会場は各分館

- 受付方法
- ①受付会場での申し込み
- 受付開始時間の少し前までに会場へ来ていただきます。定員を超える科目は、ただちに抽選を行います。
- はがきで申し込み込んだ方は、会場でのくじ引きはできません。また、抽選に当たった旨は、1人で2人以上以上の申し込みはできません。
- 定員に達しない科目は、開講日の前日まで受け付けます。
- 休館日を除く毎日午前9時~午後5時です。(休館日は、中央公民館・国府津公民館、徳徳記念館は月曜、分館は土・日曜)
- ②往復はがきでの申し込み
- 往信用はがき、住所・氏名・電話番号、住所変更の有無、分館講座は記号など、受講希望科目(1人1科目)、返信用はがきにあて名(住所・氏名を明記)、左記。
- 締め切り 中央公民館・川東タウンセンター・マロニエ 5月14日(火)、国府津公民館 5月15日(水)、各分館 5月11日(日)(いずれも)

中央公民館

| 区分 | 科目 | 日程 | 回数 | 定員 | 講師 | 受講料 | 教材費 |
|--------|-----------------|--|----|----|------------------------|------|------|
| 午前部 | やさしい料理 | 6/4~6/6 (毎週火曜) | 10 | 30 | 和庭早子(伊豆研究家) | 4000 | 8000 |
| | やさしい和室~浴衣を縫う | 5/28~7/30 (毎週火曜) | 10 | 20 | 蟹長千津子(和裁講師) | 4000 | 0 |
| | 手づくり大好き~アップリケ作り | 6/7~6/9 (毎週金曜) | 10 | 30 | 下沢由美子(アップリケホビイスト) | 4000 | 6000 |
| 午後部 | 小田原の文化財を知る | 6/6~6/9 (毎週水曜) | 9 | 30 | 文化財保護課職員 | 0 | 1000 |
| | 現代文学~第3の新人たち | 6/7~6/9 (毎週金曜) | 10 | 30 | 金子昌夫(現代文学研究会) | 4000 | 0 |
| 夜間部 | トバベル英語 | 5/28~7/30 (毎週火曜) | 10 | 20 | ヘスリン/朝子(英会話講師) | 4000 | 1030 |
| | 美しくフルーツを | 6/1~6/10 (毎週土曜10:00~12:00) | 10 | 20 | 中村美穂(フルーツ講師) | 4000 | 2000 |
| 土曜・日曜部 | やさしいパソコン① | 6/15・16・29・30・7/3・14・27・28 (隔週土・日曜10:00~12:00) | 8 | 20 | 岡本小百合(パソコンインストラクター) | 3200 | 2000 |
| | やさしいパソコン② | 6/15・16・29・30・7/3・14・27・28 (隔週土・日曜13:30~16:30) | 8 | 20 | 岡本小百合(パソコンインストラクター) | 3200 | 2000 |
| | 基礎デッサン | 6/8~6/17 (毎週土曜13:30~15:30) | 10 | 30 | 神野修成(西武美術協会会員、一般美術家連盟) | 4000 | 6300 |
| | わが家の菜園づくり | 6/8~17 (毎月第1・第3日曜10:00~12:00) | 12 | 30 | 奥成三寿(園芸研究家) | 4800 | 0 |

(川東タウンセンターマロニエ会場)

| | | | | | | | |
|------------------|--------|----------------|----|----|----------------|------|------|
| 午前部(10:30~11:30) | 筑込太極拳 | 6/5~6/7 (毎週水曜) | 10 | 30 | 永井康江(場芸会道場格闘家) | 4000 | 0 |
| 午後部(13:30~15:30) | 初めての陶芸 | 6/4~6/6 (毎週火曜) | 10 | 24 | 志村正之(陶芸家) | 4000 | 3000 |

国府津公民館

| 区分 | 科目 | 日程 | 回数 | 定員 | 講師 | 受講料 | 教材費 |
|-----|---------|------------------|----|----|--------------------|------|------|
| 午前部 | 将棋講座 | 6/1~6/3 (毎週土曜) | 10 | 20 | 渡辺野正一(日本棋連盟小田原支部長) | 4000 | 0 |
| | 切り絵講座 | 5/31~6/2 (毎週水曜) | 10 | 25 | 辰巳雅彦(切り絵作家) | 4000 | 8500 |
| 午後部 | 書道入門 | 5/28~7/30 (毎週火曜) | 10 | 25 | 日吉白樺(小田原書道連盟会長) | 4000 | 600 |
| 夜間部 | 宮沢賢治の世界 | 5/30~6/1 (毎週水曜) | 10 | 30 | 光山樹太郎(小田原市人会) | 4000 | 0 |
| | 介護講座 | 5/31~6/2 (毎週水曜) | 10 | 30 | 神楽川 理学(弁護士会) | 4000 | 0 |

中央公民館各分館

| 分館名 | 科目 | 受付開始日時 | 日程 | 回数 | 定員 | 講師 | 受講料 | 教材費 |
|-------|-------------|------------|------------------------------|----|----|----------------------|------|-------|
| 藤川 | 点字入門 | 5/16&10:00 | 5/30~7/18 毎週水曜12:00~12:00 | 8 | 20 | 小田原点訳赤十字奉仕団員 | 3200 | 0 |
| 下曽社 | 実用書道 | 5/16&13:30 | 5/30~7/18 | 8 | 20 | 相田紫穂(書道書道) | 3200 | 1000 |
| | | | 毎週水曜13:30~15:30 | 8 | 20 | 神保小百合(フラワーアレンジメント講師) | 3200 | 16000 |
| 上府中 | フラワーアレンジメント | 5/14&10:00 | 5/28~7/30 毎週火曜10:00~12:00 | 8 | 20 | 横井美穂(小田原支部) | 3200 | 0 |
| 曽社 | 身近な法律 | 5/15&13:30 | 5/29~7/17 | 8 | 20 | 石渡幸子(弁護士) | 3200 | 7500 |
| | | | 毎週水曜13:30~15:30 | 8 | 20 | 香川清子(日本棋連盟文化伝習者) | 3200 | 3500 |
| 大塚 | 手作り俳句 | 5/15&10:00 | 5/29~7/17 | 8 | 20 | 香川一朗(俳句研究家) | 3200 | 0 |
| | | | 毎週水曜10:00~12:00 | 8 | 25 | 香川一朗(俳句研究家) | 3200 | 0 |
| 楯 | 手作りティディベア | 5/17&13:30 | 5/31~7/19 毎週水曜13:30~15:30 | 8 | 20 | 香川一朗(俳句研究家) | 3200 | 3500 |
| 徳徳記念館 | 尺八に親しむ | 5/18&10:00 | 6/1~7/20 毎週土曜10:00~12:00 | 8 | 25 | 香川一朗(俳句研究家) | 3200 | 0 |

日留印有効

●あて先 〒2550 小田原市荻窪3-00番地 小田原市中央公民館 事業係

●受講料と教材費の納入

●はがきで申し込みの方は、納入日・納入場所を返信はがきでお知らせします。直接会場へ申し込み方は、その場で納入してください。

●託児

中央公民館、国府津公民館、川東タウンセンターマロニエでは、平日土曜の午前、午後の部の講座に限り、託児を行います。対象は2歳以上で未就学児の幼児。1回100円。講座の申し込み時に受け付けます。講座会場にお子さん連れの方は、申し込みはできません。

問い合わせ

中央公民館 ☎35553

00、国府津公民館 ☎365222、下曽分館 ☎420954、上府中分館 ☎421628、曽分館 ☎421636、大塚分館 ☎264171、楯分館 ☎430111(各分館、マロニエの講座内容に関する問い合わせは中央公民館へ)

おだわらシルバード大学 平成8年度受講生

- 学科** ①小田原ふるさと探求学科(新設・3年間) ②小田原に伝わる昔話や郷土に関すること、昔からの遊びや生活・文化に関わるもの研究・実習・卒業後は地域での世代間交流など活動 ③小田原学まちづくり学科(新設・2年間) ④小田原という「まち」を多方面から見つめ直し、また、「まちづくり」の手法を研究 卒業後はまちづくりに参加 ⑤歴史観光学科(3年間) ⑥小田原の歴史・文化・観光などについて二年を通して学ぶ。卒業後は観光ボランティアガイドとして活躍
- 日程** 毎週木曜の午前を予定
- 会場** 川東タウンセンター・マロニエ
- 対象** 市内在住の60歳以上でなるべく全日程出席できる方
- 定員** 各学科30人
- 年間受講料** 各学科8,000円
- 申込締切** 5月17日(金)(申し込み多数のときは公開抽選)
- 公開抽選・オリエンテーション** 5月23日(水)午後2時 川東タウンセンター・マロニエ
- 入学式** 5月30日(木)午前10時
- 申し込み**
 - ◎社会教育課 ☎33171
 - ◎33171
 - ◎2、マロニエまぎの相談室 ☎471515内
 - ◎210



スポーツ

トレイニングルーム 利用者講習会

- 日時** 5月11日(土)午後1時30分～3時、15日(水)午後6時30分～8時、25日(土)午後6時30分～8時、6月8日(土)午後1時30分～3時
- 対象** スポーツ会館トレイニング室を利用する方(中学生以下を除く)
- 問い合わせ** スポーツ会館 ☎232465

子供の行事

小田原ちびっこマラソン大会

- 日時** 6月30日(日)(小雨決行) 受付:午前8時30分～9時20分、開会式:9時30分
- 種目** (一部) 小学1・2年の男女 2km、2部 小学3・4年の男女 3km、(3部) 小学5・6年の男女 5km。いずれも小田原漁港をスタート・ゴールとするコース
- 参加資格** 小学生で長距離競走

にたえられる健康な児童

- 定員** 各部とも300人(先着順)
- 参加料** 500円(傷害保険料を含む)
- 申込期間** 5月27日(月)～6月10日(日)
- 申し込み** 小田原走ろう会出口 辰草 ☎232441(早川)、岩瀬 自転車店 ☎224614(浜町)、イトウスポーツ ☎482074(西酒包)、古吉洋品店 ☎473277(国府津)、リードスポーツ ☎373730(蓮止寺)

図書館こども映画会

- 時間** 午後1時開場、1時30分上映
- 入場料** 無料
- 問い合わせ** かめめ図書館 ☎497800
- 【かめめ図書館】**
 - ①5月5日(日)「ばけくらべ」(アニメ21分)「まけうさぎ」(アニメ21分)「少年モグリ」おきてより大切なもの」(アニメ25分)
 - ②5月11日(土)「黒い牡牛」(児童劇75分)
 - ③5月12日(日)「はなたれこぞうさま」(アニメ19分)「少年モグリ」銀士アレキサンダー」(アニメ25分)
 - ④5月19日(日)「世界の作曲家モーツァルト」(アニメ23分)「伊

豆の踊り子」(アニメ25分)

- 【市立図書館】**
- 会場** 小劇場(定員80人)
- 5月19日(日)**「おじいさんのランプ」(アニメ22分)「おこんじょうるり」(アニメ25分)

尊徳記念館子供映画会

- 日時** 5月11日(土) 1回目:午前10時(開場は午前9時50分)、2回目:午後2時(開場は午後1時50分)
- 会場** 尊徳記念館1階視聴覚室(定員60人)
- 内容** 「小さなバイキングビッケ」
- 大きな木馬の贈りもの」(アニメ23分)**「私のあしながおじさん はじめましておじさま」(アニメ25分)
- 入場料** 無料
- 問い合わせ** 尊徳記念館 ☎362381

としょかん にんぎょうげきしよう

- 日時** 5月19日(日)午前10時30分、11時30分(開場は午前10時)
- 会場** 市立図書館2階小劇場(定員80人)
- 出演** 劇団ほば、小田原高校児童文化部
- プログラム** うたあそび「おにのパンツ」、人形劇「たぬきのほん吉」、うたあそび「10びきのの

国際交流

ときめき国際学校

- オーストラリアやアメリカの中・高校生と、ホームステイや自然体験などの交流を通して国際意識を高める事業です。**
- 期間** 6～8月(40日間程度)
- 対象** 市内在住の中学2年～高校生
- 3年生で全日程参加できる方**
- 募集人数** 50人
- 参加者負担金** 14万5000円
- 申込締切** 5月28日(水)
- 申し込み** ときめき国際学校実行委員会事務局・文化交流課 ☎331707



青少年海外姉妹都市派遣

チユバリスト市(米国カリフォルニア州)に青少年を派遣します。ボランティア活動やホームステイを通して国際親善と国際的視野を深めます。

●派遣期間 8月の約3週間

●対象 18~28歳の市内在住・在勤・在学の方

●募集人数 4人

●参加費負担金 7万5000円

●申込締切 5月24日(金)

▼申し込み 小田原海外市民交流会事務局・文化交流課 ☎331707

国際交流事業ボランティア

CITY INFORMATION

きらめき情報

3月1日現在

人口

200,066人

世帯数

68,002世帯

市民の皆さんからの情報も掲載しています

問い合わせセンター ☎33-1261

社会福祉施設での 産休等代替職員の登録

●職種 保育(男子を含む)、看護婦、介護員、保健婦、寮母、教諭、指導員(児童・生活・職業の各種)、セラピスト(作業・理学療法士等)、栄養士、調理員

●登録期間 5月13日(月)~24日(金) ●登録場所 児童福祉課(市役所2階) ●問い合わせ 児童福祉課 ☎045-(201)1111内5459

尊徳記念館書道展の 作品募集

●優秀作品を8月9日(金)~11日(日) 尊徳記念館に展示

●申し込み 切手をはった返信用封筒を〒250小田原市栢山588-13 尊徳書道協会事務局へ送付してください。実施要項を返送します。

●締め切り 6月1日(日) ●問い合わせ 尊徳書道協会 ☎3605993

男女共同社会づくり 市民フォーラム実行委員会

介護、嫁姑、夫婦別姓、異育児：自分自身も輝きながら、幸せな家庭を築くためにはどうしたらいいのでしょうか。「家族」が変化する時代の中で「をテーマ」に調査・研究し、フォーラムの企画・開催などを行うスタッフ(18歳以上の市内在住・在勤・在学の方)を募集。▼申し込み 5月1日(火)~20日(月) 女性行政 ☎331725

市美術展覧会作品

作品は、審査により入選作品(会場に展示)や市長賞などを決定します。

●出品資格 市内在住の方(高校生以上) ●出品料 無料 ●公募分野 ○前期(日本画・洋画・版画・彫塑) 作品搬入は5月25日(日)午後2時~6時。○後期(工芸・染織・金工・刺繍・漆芸・七宝・ガラス、織物・竹工、陶芸、人形、木工、その他) 書道・写真。作品搬入は6月8日(日)午後2時~6時。いずれも中央公民館2階で受付。

●募集要項

5月26日(日)に行われる酒匂川一斉

県青年指導者海外派遣団員

●派遣国 大韓民国
●派遣時期 8月下旬(8日間)
●現地活動 派遣国の青年との協働作業・ホームステイ・テーマ別研修など
●対象 県内に在住で青少年活動の指導的役割を果たし、継続して活動ができる満18歳以上30歳以下(平成8年4月1日現在)の方

●募集人員 7人

●参加費 9万円

●募集期間 5月1日(火)~24日(金)

▼申し込み 青少年課 ☎33172

3

松永記念館見学会

建物や館内展示物の説明をします。周辺の遺跡見学も。

●日時 5月18日(日)午後1時30分(雨天のときは25日(日)) ●集合場所 松永記念館 ●参加料 無料 ●定員 30人(定員になり次第締め切り) ●申し込み 5月11日(日)から 郷土文化館 ☎331377



クリーンさかわ

5月26日(日)に行われる酒匂川一斉

おしたも元気が あしたも元気に 入りませんか!

市内には現在、190の老人クラブがあり、1万3500人の会員が、スポーツや趣味、教養活動、旅行、ボランティア活動などに参加しています。市内住のおおむね60歳以上の方ならどなたでも会員になれます。入会希望の方は、最寄りの老人クラブの会長に直接お申し込みください。▼問い合わせ 市老人クラブ連合会 ☎34000

青果市場だより

毎日たっぷり野菜食

『そらまめ』

4000年前の古代エジプトで食べられていたという古い歴史の野菜。日本には奈良時代に、中国を経て伝わったといわれています。たんばく質、ビタミンB1、B2、鉄分が大変豊富で、特にたんばく質、ビタミンB1は野菜の中

ではトップ。早春から7月ごろまで出回りますが、出盛りは5月ごろ。ちょうど大相撲夏場所のころと覚えておくといいでしょう。

●公設青果市場年間取扱量 941.3
30.3万9000円

●主な産地 神奈川県、静岡県、茨城、鹿児島、鹿児島

小田原競輪開催に伴う 周辺道路総合交通規制日

5月12日(日)、13日(月)、14日(火)、19日(日)、20日(月)、21日(火)

5月は赤十字運動月間

赤十字は、人種・宗教・政治を超えた中立の立場で事業を行うことを使命として、災害救援活動・国際救援活動・献血事業推進など、国内・海外で幅広い活動を行っています。皆さの温かいご支援をお願いします。▼問い合わせ 福祉総務課 ☎331861

訪問看護が必要なご家庭へ

4月1日に訪問看護ステーションがオープンしました。病気がけがなどでねたきりになった患者さんのお宅に看護婦が何つて、看護サービスを行います。▼問い合わせ 小田原医師会訪問看護ステーション

県西地区みんなのつどい

障害者や家族、ボランティアなど2000人が集まり、パンくい競争、鈴割りなどで、楽しい一日をすごします。どうぞ、ご参加ください。
●日時 5月12日(日) 雨天時19日(日) 5月12日(日) 雨天時19日(日)
午前9時30分～午後3時 ●会場 第一生命グラウンド ●問い合わせ 障害福祉課 ☎331467

福寿手帳のご利用を

自分の健康に関心を持ち、心身ともいつまでも健康で明るい生活を送りたいために、市内在住の60歳以上の希望者に、福寿手帳を無料でお渡ししています。手帳には、高齢者のための市の事業やサービスがやすく説明してあります。常に携帯してご利用ください。またお持ちでない方には、市役所2階高齢福祉課・各支所・連絡所でお渡ししま

●見分け方・選び方 さやがきれ

ン(保健センター内) ☎470853

●料理のコツ さやから出すとす

ぐに固くなるので、料理の直前にむくこと。味と香りを楽しむには、ゆですぎないように。

●保存方法 おいしいのは3日間といわれるほど鮮度が重要。その日のうちに食べ、残ったらゆでて冷蔵保存。

●薬効 血圧を下げ、止血、利尿効果があります。

す。また、地区老人クラブの会長さんも取り次ぎますのでお申し出ください。●特典 ①市役所・社会福祉センター・生かきふれあい会館・スター・かもめ図書館・川東タウンセンター・マロニエへの送迎サービス。あいシルバークエはほえみ号に乗り車するときは福寿手帳が必要。

②無料駐車場がある施設 ●小田原文字館・小田原フラワーガーデン ●優待割引される施設 ●京急油壺マリンパーク・県内の映画館 ④その他 市と契約したはり・きゅう・マサザジなどの治療院にかかるときや、市と協定を結んでいる箱根・湯河原・伊東などの温泉旅館に4人以上で保養に行くとき、手帳の提示により協定料金で何度でも利用できます。▼問い合わせ 高齢福祉課 ☎331841

登録をして、本庁舎2階ロビーに小田原駅前ふらつとスポットに掲示しています。

●譲ってください
○ベビーカー(B型)・温室(1坪)・振り袖・流し台セット、婦人用自転車・布おむつ・ミシン、琴

●譲ります
●電気ストーブ・電磁調理器・セミダブルベッド一式・BSアンテナ・シングルベッド・玩具(こわしほりだい)・三輪車・フライパン・ほうろく用トランポリン(子供用)・ドレッサー(1人付き)・ベビーカー・フック

シミリ用ロー紙2本・学習机いす付き・ビデオムービー・学習机いす付き・ビデオムービー・学習机いす付き・ベビーカー(A型)・ベビーカー(B型)・二槽式洗濯機・お宮参り用ベビードレス・猫用ケージ(2匹用)

※なお、物品の損傷ははしません。引き渡しやトラブルなどは当事者間で解決してください。

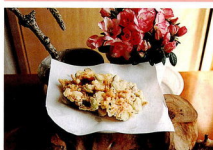

協力 小田原青果商協同組合13支部 柳沢 (飯泉)

クッキング・ノート

「そらまめのおき揚げ(4人分)」
①お湯の熱いおき揚げ(4人分)から大豆を取り出して皮をむく。
②生しいたけ50g(4×5枚)の軸をとり、いちよう切りにする。
③卵1個をほぐし、冷水1/2カップ、塩小さじ1/2を加え、小麦粉3/4カップ、片栗粉大さじ1をふるい入れ、さつくりと混ぜて、揚げ衣をつくる。

④③にそらまめ、生しいたけ、桜えび1/2カップを加え、さつと混ぜる。木じゃくしに少しずつのせ、やや高温の油(180度くらい)に落とし、かき揚げにする。

▼問い合わせ 青果市場管理事務所 ☎481551

▼問い合わせ 市民生活課 ☎31396

悪質商法被害あれこれ

「消費者の方(方角の意)から点検に来ました」と言い、公的機関から来たような印象を与えて消火器などを売りつける悪質商法。ほかにもいろいろと手口で消費者を狙っています。被害にあったり、おかしいなどと思ったら相談ください。

「恵み豊かな環境を子や孫へ」広報おだわらは、資源保護のため再生紙を利用しています。

May 1, 1996 No.674

家族 ぎぎきのぼろ

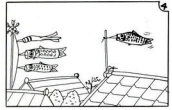
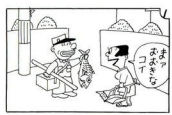

市民の皆さんからの情報も掲載しています

箱根病院付属リハビリテーション学院 学生祭

不信と不安の世の中で人との触れ

図書館の休館

市立図書館・かもめ図書館・川東タウンセンター2期2期図書室

休館日 5月20日(月)～5月31日(金)

(所蔵図書の整理・点検や虫干しなどのため)

※期間中の図書の返却は各施設の返却ボックスへ

▼問い合わせ 市立図書館 ☎241055

消費生活相談

①市民生活課 ☎331396 (毎月第1～4金曜午前9時～午後4時)

②小田原消費生活センター ☎226632

▼問い合わせ 市民生活課 ☎331396

フルート・サクスのさわやかコンサート

コンサートを聞いて、楽器に触れてみませんか。

●日時 5月6日(月)午後1時開演

●会場 大村楽器洗沢センターホール

●問い合わせ 長谷川 ☎4320

世界の家庭料理イタリア編

●日時 5月12日(日)午後2時～4時30分

●会場 川東タウンセンター1期2期

●講師 グレゴリー・フレダス (アメリカ出身)

●定員 35人

●参加料 無料

●問い合わせ 青年会議所・広川 ☎231811

合い方とは何かを問う姿を見てくださいます。

●期日 5月18日(土)・19日(日)

●会場 リハビリテーション学院 (風祭412)

●内容 障害者体験、手工芸体験、模擬店、研究発表

●問い合わせ 有賀 ☎220424 (午後6時以降)

市民相談

MAY 5月

| 内容 | 期日 |
|------------|---------------------------|
| ①一般相談 | 休日を除く毎日 |
| ②法律相談(予約制) | 1日(水)・8日(火)・15日(月)・22日(水) |
| ③登記相談 | 9日(木) |
| ④税務相談 | 21日(火) |
| ⑤宅地建物取引相談 | 23日(木) |
| ⑥防災相談(予約制) | 20日(月) |
| ⑦心配ごと相談 | 13日(月)・27日(月) |
| ⑧人権擁護相談 | 14日(火)・28日(火) |
| ⑨行政苦情相談 | 16日(木) |
| ⑩教育相談 | 17日(金) |
| ⑪消費生活相談 | 10日(金)・17日(金)・24日(金) |

時間：①～⑩ 午前9時～午後4時
 ⑦～⑩ 午後1時30分～3時30分
 ② 午前10時～午後3時
 ③ 午後1時～3時
 ④ 午後1時～4時

問い合わせ
市民相談室

☎33-1383



お客さまのご理解が、資源の保護につながります。

■充電式ニカド電池のリサイクル協力店 (平成8年3月1日現在)

| 店名 | 所在地 | 電話番号 |
|--------------|-----------|---------|
| トザンストア駅前店 | 柴町1-2-17 | 23-3131 |
| トザンストア城東店 | 中町3-6-28 | 24-1040 |
| トザンストア中町店 | 栄町4-12-20 | 23-1625 |
| トザンストア栢山店 | 栢山3329 | 37-6700 |
| トザンストア飯田岡店 | 飯田岡496-1 | 37-3411 |
| 長崎屋小田原店 | 栄町2-8-15 | 22-3810 |
| ナック中村屋 | 栄町1-5-22 | 24-2211 |
| コトブキホームセンター | 寿町1-2-28 | 34-9245 |
| ヤマササ野店 | 久野150-5 | 35-5131 |
| 丸井小田原店 | 栄町1-2-1 | 24-0101 |
| 小田原百貨店栢山店 | 栢山403-2 | 36-8566 |
| 遠藤商会 | 藤町1-28-28 | 34-7517 |
| パノラミックすずひろ | 風祭245 | 24-3141 |
| セブンイレブン栢田店 | 蓮正寺295-13 | 36-2527 |
| 富士フィルム生協飯田岡店 | 清水新田135-1 | 37-0740 |
| ちえのわハウス | 国府津3-14-3 | 49-6045 |
| やなぎ商店 | 飯泉833-9 | 47-5794 |
| 杉兼商店 | 本町3-6-20 | 22-5051 |

琴学会 大正琴

だれにもできる大正琴。楽しくをモットーに。男性も大歓迎。

●日時 5月7日(火)から月2回 午後7時～8時30分

●会場 川東タウンセンター1期2期

●問い合わせ 奏費 ☎422552

使用済みニカド電池の回収を一部エコストア協力店で開始します

ビデオカメラや電気ひげそりなどに多く使われているニカド電池。この度、使用済みのニカド電池を店頭回収する「ニカド電池リサイクル協力店」として、エコストア472

ビデオカメラや電気ひげそりなどに多く使われているニカド電池。この度、使用済みのニカド電池を店頭回収する「ニカド電池リサイクルボックス」とステッカーが目印です。ご協力をお願いします。

◆問い合わせ 環境総務課 ☎331472

とれたて、できたて、旬の味

小田原・港の朝市



いきのいい、おいしい魚や魚の加工品・青果など、地域特産品をそろえています。

- 場所 小田原漁港西側岸壁
- 時間 午前8時から
- 5月の開催日 4日(土) 11日(土) 18日(土) 25日(土)
- ▶問い合わせ 水産海浜課 ☎22-9227

環境問題を楽しく考える

エコライフフェア'96



環境問題を身近に考える参加型イベント「エコライフフェア」を開きます。ゲームやフリーマーケットなど、楽しく企画をお待ちしています。

- 日時 6月2日(日) 午前10時から午後4時まで(雨天中止)
- 場所 上府中公園(JR御殿場線下管我駅徒歩15分)

エコライフフェア「フリーマーケット」出店希望者を募集

- 形態 手持ち出店(1区画2m×3m)のみ。
- ※出店者用駐車場は確保します。
- 資格 市内にお住まいの方で、家庭の不用品や趣味の手作りの品を出品する場に限り。内容によっては「プロ」と見なし、当日でも出店をお断りする場合があります。
- 出店料 無料
- 応募方法 ご応募は1人1通の往復はがきで。(複数枚ご応募いただいても1通として見なします) 往復はがきに、住所、氏名(ふりがな)、年齢、性別、勤務先(学校名)、電話番号、出店品目、返信面には返信先を書いて、5月17日(金)必着で実行委員会までご応募ください。折り返し許可証をお送りしますが、応募者多数の場合は抽選になります。
- 申し込み・問い合わせ 〒250 小田原市荻窪300番地 小田原市役所環境総務課内 エコライフフェア実行委員会 ☎33-1472

message

うるおいのある暮らしを求めて

花の即売会



お気に入りの花を見つけに、また、春の訪れを感じに会場へ足を運んでみませんか。

- ①5月3日(金)・4日(土)・5日(日)＝洋らん・植木・野菜・資材ほか
- ②5月18日(土)・19日(日)＝草花のみ
- 時間 午前10時～午後3時
- 場所 フラワーガーデン内広場
- ▶問い合わせ フラワーガーデン ☎34-2814

郷土文化館の自然探求会

春のバードウォッチング



真鶴半島で野鳥の観察会を開きます。

- 日時 5月11日(土) 雨天中止
- 場所 真鶴半島
- 集合 真鶴駅・午前9時
- 解散 真鶴ヶ浦バース・午後1時30分
- 講師 西湘鳥類標識グループ 室伏友三さん、鳥屋昭二さん
- 対象 小学4年生以上
- 定員 40人
- 参加料 無料(交通費は自己負担)
- 持ち物 筆記用具、ノート、双眼鏡、昼食、水筒、雨具など
- 服装 白などの目立つ服装は避けてください。
- ▶申し込み 5月4日(土)から郷土文化館 ☎23-1377

小田原の夏を彩る「あかりの祭典」

小田原ちょうちん夏まつり



■市民ステージでパフォーマンス!

小田原ちょうちんがいっぱいの夏まつりステージで、ダンス、演奏など、あなたのパフォーマンスを披露してみませんか。

- 日時 7月27日(出)・28日(日)(両日または1日)
- 申し込み 5月31日(金)までに、はがきに団体名・代表者名・連絡先を書いて、観光協会へお送りください(申し込み多数の場合は実行委員会でご決定します)。
- 小田原ちょうちん語り教室と伴奏者講習会
小田原ちょうちん語りを覚えて、夏まつりに参加してみませんか。
- ①語り教室 6月16日(日)・7月7日(日)午後6時
- ②伴奏者講習会 6月23日(日)・7月21日(日)午後6時から
- 指導 中央公民館視聴覚室
- 対象 興味と意欲のある方(グループ歓迎)
- ▶申し込み 観光協会(〒250 小田原市城内1-21) ☎22-5002