

December
12:15

1996
No. 689

小田原

広

報

ODAWARA
Public
Information



発行*小田原市

小田原市荻窪300番地 ☎250

編集*広報広聴課

☎0465(33)1261

(毎月1・15日発行)



X'masに行こう

イルミネーションに誘われ
さあ まちへ

まちは、さまざまなイルミネーションに彩られ、もうすぐクリスマス。市立病院や関東学院大学小田原キャンパスでも、大きなクリスマスツリーが飾られています。市役所では「ロビーコンサート」、商店街では「あわてんぼうのサンタとクリスマスソング」など、クリスマスイベントもまだまだこれから。コンサートに出かけたり、ケーキを焼いてみたり、リースをつくったり……さて、あなたは、どう過ごしますか？

●主な内容

- ◆百人委員会が市長に提案 2
- ◆どうなるの 新しいごみのルール 4
- ◆年末年始の市役所業務 8
- ◆荻窪に2つのクリスマスツリー 16



わたしたちたちの声を総合計画に 百人委員会が市長に提案

平成10年度にスタートする新しい総合計画に盛り込む施策の案を検討していた「総合計画市民百人委員会」は10月25日、保健センターで開かれた「市長・助役へのプレゼンテーション」で、これまでの検討結果を市に報告・提案しました。

百人委員会は、市政の分野ごとに6つの班に分かれ、各班の代表者が「市民の立場からの提案」として順に発表。熱心に聞き入っていた小澤市長と鶴井・坂本両助役は、それぞれの代表者と質問を交わしながら、意見や感想を述べました。

環境・防災・地域づくり担当班は、自然との共生、資源循環型都市への転換、防災対策、地域活動支援などをテーマに、「環境保全のための国際的ネットワークづくり」「防災ボランティアなどの組織づくり」など、102項目を提案しました。

保健・医療・福祉担当班は、高齢者福祉、医療、地域福祉などをテーマに、「福祉サービス窓口の一本化」「在宅介護を支援するサービスの充実」「市立病院の医薬分業」など、38項目。

産業・経済担当班は、農林水産業、商工業・地場産業、観光をテーマに、「減農薬・低農薬栽培と有機農法の推進」「やすらぎと憩いの場としての商店街づくり」「観光ビジョンの策定」など49項目。

都市建設担当班は、市街地整備、魅力と個性のある景観、道路、公園をテーマに、「用途地域区分制度の見直し」「電線の地中化」「自然を生かした公園」など、61項目。

生涯学習・芸術文化担当班は、生涯を通じて学びを楽しめる仕組み、芸術・文化の香るまち、自治体交流と国際交流などをテーマに、「生涯学習情報センターの設置」「全国城下町サミットの開催」など、86項目。

学校教育担当班は、小中学校教育、学校保健・学校給食、幼児教育をテーマに、「教職員と地域の連携強化」「教育相談体制の確立」など、43項目。

また、最後

に行われた全体の意見交換

では、「市政の主役である市民の参加を広く求めることを計画に明記してほしい」「市役所は行財政システムの改善と職員の意識改革を進めてほしい」といった意見や、「郷土の誇る二宮尊徳の思想・哲学をまちづくりを生かしては」といった提案がありました。



これらの提案や意見をうけて、市長は「できる限り計画素案に反映していきたいが、厳しい財政状況など制約の多い時期でもあるので、一つ一つの提案を慎重に検討させていただく」と約束しました。

市は今後、各班の提案を生かしながら計画素案を練り上げ、平成9年度初めには広く市民の皆さんにお知らせし、意見を求めることにしています。

企画政策課 ☎ 331254

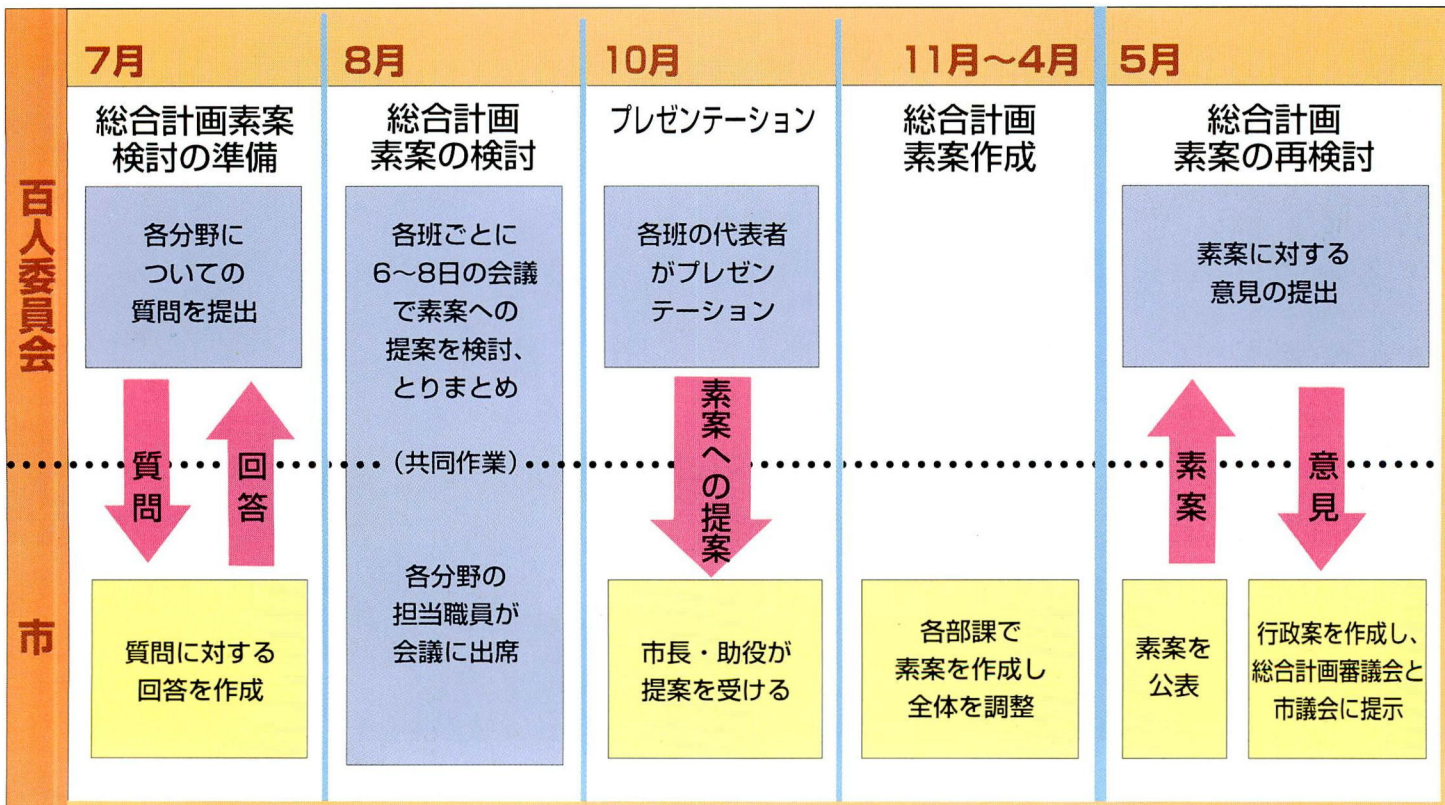



小田原アリーナ完成記念 無料開放 1月5日～12日

バスケットボール、バレーボール、バドミントン、卓球、インディアカなどが、楽しめます。個人、グループでお越しください。なお、大会などでの利用はできません。

日時 1月5日(日)～12日(日) 午前9時～午後9時(6日は月曜で休館)

開放施設 メインアリーナ(バスケットボール2面・バレーボール2面)、サブアリーナ(卓球5台・バドミントン2面)

※最大2時間使用のローテーションです。

申込方法 当日午前9時から直接受け付け

☎ 小田原アリーナ ☎ 381144

トレーニングルーム利用者講習会

各種機器を備えたトレーニングルームを利用するには、事前に講習会(1回約1時間30分)を受講していただきます。申し込みは1月5日から。日程など詳しいことは、小田原アリーナにお問い合わせください。

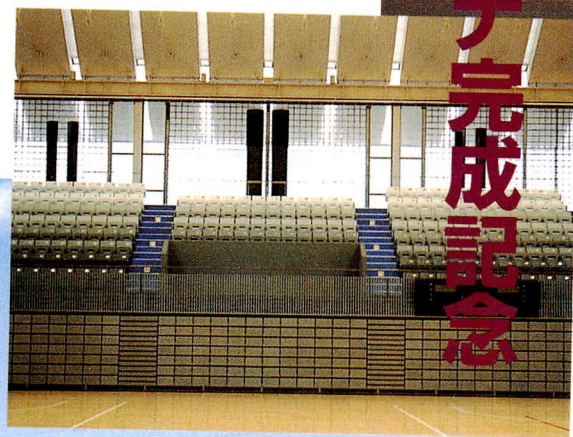
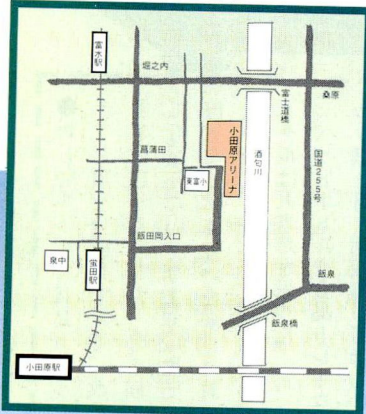

ミニバスケットボール大会

小田原地区の小学生52チーム(男子19、女子33チーム)が、小田原アリーナの落成記念にふさわしい熱戦を繰り広げます。

小田原の小さなマイケル・ジョーダンをぜひ見にきてください。

日時 12月23日(祝)、開会式午後0時30分、競技開始午後0時50分、競技終了午後6時

場所 小田原アリーナ・メインアリーナ

入場料 無料

※1月26日(日)には、バスケットボール日本リーグ小田原大会を開催。男子は前年度の優勝・準優勝チームが激突します。ご期待ください。

☎ 小田原アリーナ ☎ 381144



20歳の同窓会 今年は「小田原アリーナ」で

来春、成人式を迎える皆さん、今から心待ちのことと思います。

今回は、1月にオープンする小田原アリーナで「なつかしい友だちと同窓会気分!」をキャッチフレーズに行います。人生の大きな節目となる成人式に、友だちとの思い出話に花を咲かせてください。



日時 1月15日(祝)午前10時30分

場所 小田原アリーナ

対象 昭和51年4月2日～52年4月1日に生まれた方(平成9年1月1日現在、市に住民登録のある方)

内容 式典とフリートークタイム

☎ 青少年課 ☎ 331723

どうなるの 新しいごみのルール

平成9年4月から、ごみの出し方のルールが大きく変わることは以前にもお知らせしましたが、詳しいことはどーなってるの？

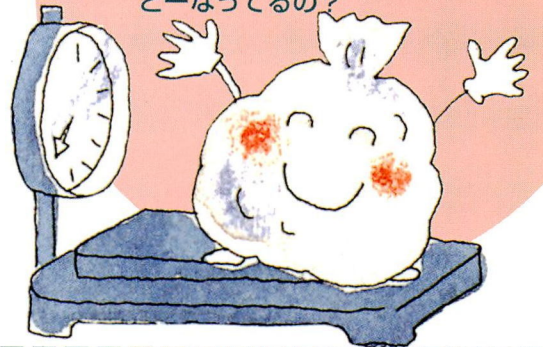

新しいごみのルールは、11月から緑地区の一部（5区、竹花、銀座）と曽我地区でモデル実施しています。現在、実施してみている問題点などを検討し始めたところです。市では、12月上旬から順次各地区を回って、説明会を開いています。また、1月1日号の広報おだわらと一緒に、新しいごみのルールを特集した情報誌「ゴミダス」を自治会を通じて配布しますのでご覧になってください。届かない方は、市役所、支所・連絡所、ふらっとスポット、マロニエに置いてあります。

モデル地区ではどうなるの？

モデル地区で11月から開始した新しいルールでのごみ収集は、地区住民の皆さんのご協力で、順調に進んでいます。開始後、まだ日も経っていませんので、詳しい数字は出ていませんが、減量効果もあるようです。しかし、いくつかの問題点や意見もあります（ここでは、その一部を紹介します）。



●新しいルールで食品トレーなどのプラスチック類を分別して見て、改めてその量の多さにびっくりした。月1回の収集ではとても足りない。今まで、燃えるごみとして何気なく捨てていたが、これではごみの量はいつまでたっても減らない。分別・リサイクルは大事だと思った。

●ペットボトルや食品トレーなどのプラスチック類を月2回収集してほしいというご意見が非常に多いですが、これらは生活の中で減量できるものです。例えば、ペットボトルのものはなるべく買わないようにしたり、トレイ類は購入したスーパージョウロウで行っている回収に出すなど、ちょっとした努力で確実に減ります。

●ペットボトルや食品トレーなどプラスチック類を分別すると、燃えるごみの量は極端に減る。家族の少ない家庭（特に一人暮らしのお年寄りの家庭など）では、ごみの袋が45リットルと30リットルの2種類だけでは大きすぎる。もっと小さい袋も作ってほしい。

●袋の大きさについては、種類が多くなると1枚あたりの単価が少し高くなるという問題もありますが、小さい袋も必要だということで、現在検討中です。

●ルール違反のごみは警告シールを貼って残してあるが、地区外から持ち込まれている場合もあり、ごみを残しておくことまたそこに捨てていくものもある。ねこ、カラスなどに散らかされたり、美観上の問題もあるのので、ペナルティの必要性は分かるが片付けてほしい。

●確かに、取り残すと、ねこ、カラスなどに散らかされたり、新しく別のごみが捨てられたり、集積場所周辺の方に迷惑がかかるケースが多いようです。反面、ルール違反をし

てもごみを集めてくれるとなると、なかなかルールが守られなくなります。一人ひとり注意をすれば、ルール違反のごみはなくなり、取り残しもなくなるはずですよ。

●分別が増えて、家の中でためておく場所がない。なぜ、今まで燃えるごみだったプラスチック類を分別しなくてはいけないのか。

●プラスチックは、燃やすとダイオキシンなどの有害物質を生む原因になっているという指摘もあり、少しでも燃やす量を減らさなければなりません。

平成9年4月からは、「容器包装リサイクル法」により、ペットボトルの分別収集・リサイクルが義務づけられます。市町村は分別収集を、住民はそれに協力し、事業者はリサイクルにかかる費用を負担することで、ごみの減量化・再資源化を進めます。平成12年には、全てのプラスチック容器も対象となります。

このほかにも、自治会未加入者への周知・徹底の問題、商店などから出るごみの問題などが検討課題となっています。

しかし、今回の変更は、燃やしたり、埋め立てたりしなくてもいい「ごみ」の量を少しでも減らす。

●ごみを出す場所を現在の燃えるごみの場所に統一することで、分かりやすく、しかも重くて遠くまで出すのは大変といわれていた紙・布類やびん・缶類などの資源を出しやすくしたり、立番などの自治会の負担を少なくしたり、夜中のごみ出し騒音（特にびん、缶類）もなくしたい。

と、考えたものです。ご理解・ご協力をお願いいたします。

環境総務課 331471

市長随想

チユラビスタ市
姉妹都市交流十五周年訪問記

文 小澤良明

去る十月二十八日、米国チユラビスタ市との姉妹都市提携十五周年を記念して訪問した。市を代表して私と吉田市議会議長、そして椎野団長を始めとする三十名の海外市民交流会他の皆さんである。到着したその夕べには、また一つ新たに完成した図書館での歓迎会、そして翌朝には早速チユラビスタ市庁舎前にて、十五周年の記念植樹である。両市長は勿論、双方の関係者がそれぞれ感慨も新たに、小田原市の花、梅の木を植えた。「この梅の花が咲くたびに小田原の友人のことを思い出して欲しい。いつまでも友好を深めよう」心からの私のスピーチである。

その後、両市の交流の大きな柱として活躍され、昨年惜しくも急逝されたドリリス・コックス女史の墓に皆で花輪を捧げた。外国との交流を永続することは、人が変わると難しいと言われているが、女史が亡くなられても、こうして支障なく続けることができる濃厚な人間関係を築いて下さった、と改めてその偉大さに深甚な感謝を覚え、哀悼の意を表した。

ノーマン・シニアセンター（本

小田原駅周辺 駐車場マップ

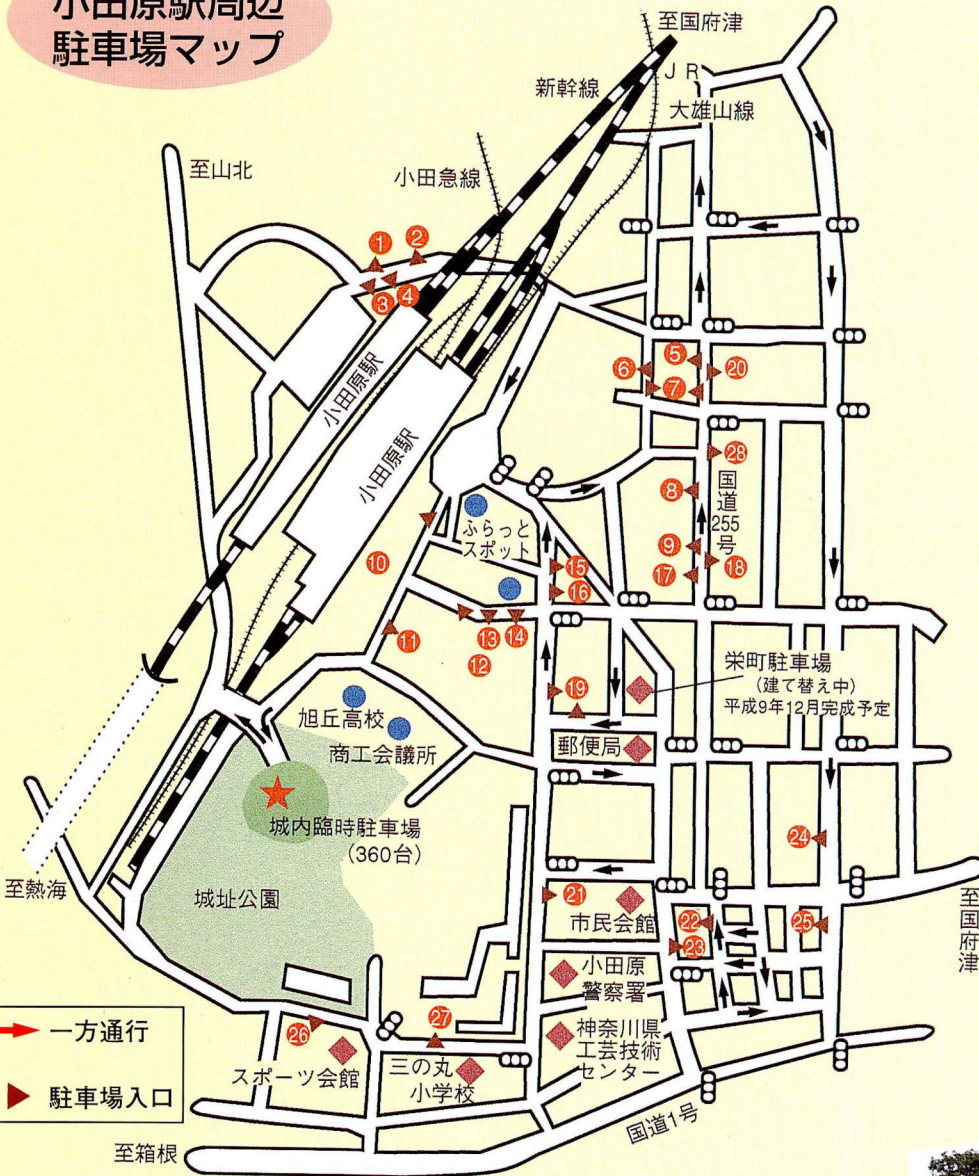

- ① 杉山駐車場 (80)
 - ② 平井駐車場 (10)
 - ③ 小田急駐車場 (59)
 - ④ ユーノス駐車場 (18)
 - ⑤ シティパーク小田原 (62)
 - ⑥ やえい駐車場 (49)
 - ⑦ 宏和パーキング第一 (26)
 - ⑧ ビブレ駐車場 (60)
 - ⑨ 小田原EPO駐車場 (108)
 - ★ 城内臨時駐車場 (旧城内スポレク広場) (360)
 - ⑩ 小田原駅東口臨時駐車場 (290)
 - ⑪ ハローズパーキング (28)
 - ⑫ 大邦パーキング (74)
 - ⑬ 立川パーキング (56)
 - ⑭ スカイパーキング (52)
 - ⑮ パーキングハセガワ (23)
 - ⑯ 小田原栄町パーキング (23)
 - ⑰ セントラルパーキング (45)
 - ⑱ 銀座通り駐車場 (32)
 - ⑲ Kパーキング (68)
 - ⑳ パーキング・イシダ (24)
 - ㉑ 小田原市本町臨時駐車場 (44)
 - ㉒ さがみ信用金庫駐車場 (45)
 - ㉓ さがみ信用金庫駐車場 (32)
 - ㉔ 一丁田パーク (22)
 - ㉕ パークインポケット (24)
 - ㉖ 小田原市藤棚臨時駐車場 (80)
 - ㉗ 観光バス専用駐車場 (40)
 - ㉘ サンパーク (79)
- () 内は収容台数

城内臨時駐車場をご利用ください

栄町駐車場建て替え工事のため、小田原駅前の東口臨時駐車場が非常に混雑しています。旧城内スポレクレクリエーション広場の臨時駐車場をご利用ください。収容台数360台、ワンボックス車も駐車できます。

栄町駐車場からは、スクランブル交差点を左折する経路が近道です。いままでの回数券も利用できますので、駅周辺、お堀端通り、城址公園、競輪場など、駅周辺にお

出かけの際には、交通混雑解消のためにも、城内臨時駐車場をご利用ください。
※青橋方面からの右折進入はできません。
岡都市総務課 ☎ 331267



市のいそしぎと社会福祉センターの合体したような施設や図書館を視察して強く印象づけられることは、ボランティアの活躍である。これら施設やシステムの維持運営がほとんどボランティアに支えられていることに感銘を受けた。

オートタイ牧場での楽しい賑やかな交流の合同をぬって、ホートン市長との会談を持った。最も力を入れていっているというベイエリアの開発と環境保全に関わる考え、そして市職員定数や行政サービスの縮減、民間活力の導入 etc.、といずれも同様の市長としての悩みを聞いた。苦勞した仕事で現実の政策や形となって評価を受けることが最大の喜び、ということも全く私と同じである。市長の主たる役割は決断、という彼女の美しい顔から一瞬厳しい表情がかいま見えた。福祉やごみ問題から、低公害車の導入まで、吉田議長と三人の有意義な会談が続いた。

夜、両市共催の十五周年記念パーティーが催され、ホートン市長の世界平和に言及された格調高いあいさつが印象に残った。

また今回も新たな交流の礎を築いてきたと確信が持てる十五周年記念の訪問であった。

小田原駅前・国府津駅前 ふらっとスポットのサービスが充実

小田原駅前・国府津駅前
ふらっとスポットでは、12月2
日(月)から、開設時間内に「住
民票」「住民票の記載事項証明」
「年金の現況証明」を即時交付で
きるようになりました。

■ふらっとスポット開設時間

月～金曜日
午前7:30
～午後7:00

土曜日
午前8:30～正午

仕事、学校への行き帰りや買
物のついでにお気軽にご利用くだ
さい。

支所・連絡所、マロニエ、酒
匂窓口コーナーでは、開設時間、取
扱業務が異なりますので、下記の
表をご覧になり、ご利用ください。
※ふらっとスポットの生涯学習施
設をご利用ください。申し込み
は、窓口コーナーで。

- 問 戸籍住民課 ☎331381
- 問 小田原駅前ふらっとスポット ☎243731
- 問 国府津駅前ふらっとスポット ☎472133



駅前ふらっとスポット、支所・連絡所、マロニエ、酒匂窓口コーナーの業務



月	火	水	木	金	土	日
---	---	---	---	---	---	---

7:30～8:30 小田原駅前・国府津駅前ふらっとスポット

- ① 住民票・記載事項証明、年金現況証明の即時交付
- ② 印鑑証明、身分証明、税証明と ③ 戸籍謄本・抄本などの予約受付

8:30～17:00 小田原駅前・国府津駅前ふらっとスポット、酒匂窓口コーナー

①②③の即時交付

8:30～17:00 支所・連絡所、マロニエ

- ① 住民票・記載事項証明、年金現況証明
- ② 印鑑証明、身分証明、税証明
- ③ 戸籍謄本・抄本などの証明書
- ④ 届出事務：婚姻届、出生届、転籍届など

国民健康保険・国民年金：資格得喪、受付・連絡業務
収納事務：税金、国民健康保険料、水道料などの収納業務

17:00～19:00 小田原駅前・国府津駅前ふらっとスポット

- ① 住民票・記載事項証明、年金現況証明の即時交付
- ② 印鑑証明、身分証明、税証明と ③ 戸籍謄本・抄本などの予約分の交付

8:30～12:00 駅前ふらっとスポット

- ① 住民票・記載事項証明、年金現況証明
- ② 印鑑証明、身分証明、税証明の予約受付と予約分の交付

即時交付

8:30～17:00 マロニエ

①と②の予約受付と予約分の交付

- 電話での予約
- ①本人または同一世帯の方に限ります。
 - ②印鑑証明には登録番号が必要です。
 - ③戸籍謄本・抄本は電話での予約はできません。
 - ④受付時間(月～金 8:30～17:00) 戸籍住民課で受け付けています。

TEL.33-1381

教員海外研修視察記

私は、11月2日から1週間、チュラビスタ市を訪問しました。小田原市とチュラビスタ市が姉妹都市の提携をして、ちょうど15周年になります。「フレンス オブ オタワラ」(小田原の友のポットラックデイナリーや市議会に招かれ、それぞれ感謝状をいただきました。15年に及ぶ両市の結びつきの深さをひしひしと感じました。

5日には、チュラビスタの隣、サンスイドロ市のベイヤー小学校で学習障害(LD)教育の現状を視察しました。訪問した3校では、いずれも、学級に担任の先生のほかにアシスタントの先生、ボランティアの父親や母親など複数の大人がいて、それぞれの立場で子供たちの指導にあたっていました。陽だまりの中でボランティアのお父さんから英語のつづりを教えてもらっている男の子、黒板の前で担任の先生を囲んで教科書を読んでいるグループ、コンピューターでつづりのまちがえを直している女の子などなど。一見、学級がバラバラのような印象を受けましたが、一人ひとりが自分の課題を得意な方法を選んで学んでいることが分かりました。学習障害(LD)と呼ばれる子供たちは、できない子、わからない子ではなく、その子供自身の特異的な学び方をするために、学級の一斉授業だけでは十分でないのです。充実しているサポートシステムの中で、どの子も自分の課題に挑戦することができ、アメリカの教育にかけるマンパワーとマネーパワーの底力をみだり思いました。

最後に立ち寄った市庁舎の姉妹都市提携のモニメント近くに、ホートン市長と小澤市長が植樹された「小田原の梅」の苗木が、澄み切った朝の光の中でつややかに輝いていました。友好と親善、先進的なアメリカの教育事情をおみやげに、ロサンゼルスへ向かいました。

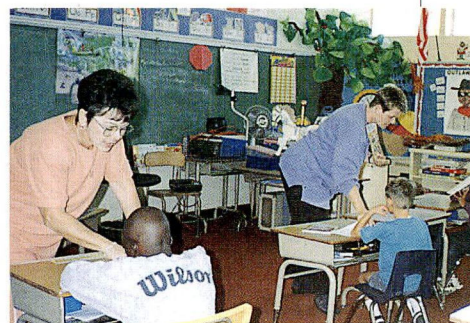

国府津小学校教諭 尾崎昭子

市が毎年実施している教員海外研修視察は、長年、姉妹都市チュラビスタ市を訪問していましたが、ここ3年間は友好都市ノーマン市を訪れていました。今年は、チュラビスタ市とノーマン市に分かれて、両市の教育現場を視察してきました。

15 小田原の自然 再発見

ジョウビタキ (セキレイ科)

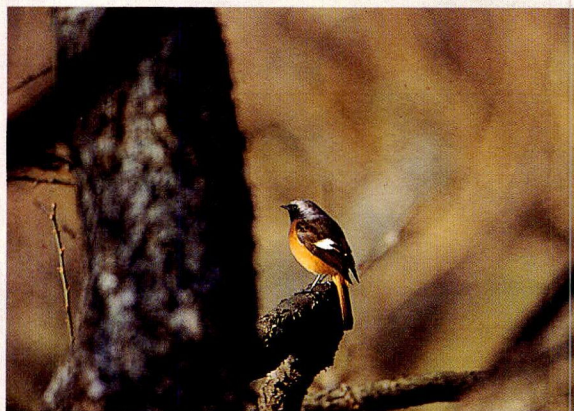

写真はジョウビタキの雄で、スズメ大の冬鳥です。白っぽい灰色の頭部と、翼の白い紋がよく目立ち、時折、尾羽を上下に振るしぐさを見せます。市街地でも、庭先や公園で姿を見かけることがあります。冬でも縄張りを持つので、一度出会った場所待てば、再び出会えるかもしれません。

垂水宏昌 教育研究所研究員

石川健三さん 通産大臣表彰を受賞



伝統マーク

摺漆塗の器を手にする石川さん

11月21日に、大分県別府市で、伝統小田原漆器協同組合前理事長の石川健三さんが、通商産業大臣から伝統的工芸品産業功労賞を授与されました。伝統的工芸品産業の振興と伝統的工芸品の普及での顕著な功績を評価されたもので、石川さんを含め、全国から13人の方が表彰されました。小田原漆器は、伝統に裏付けられた木地挽き技術とけやき材の自然の木目の美しさを生かした摺漆塗(注1)や木地呂塗(注2)が特徴で、使うほどに木の温もり、優しさが伝わってくる工芸品です。

伝統小田原漆器協同組合は、この小田原の工芸文化を伝承した本物の器作りをめざして、研修を行っています。今年は延べ15日間をかけて木地呂と乾漆粉蒔きの技術を課題に取り組みました。また、毎年3月に市民会館で開かれている木製品フェアでは、小田原の漆塗りの技術を皆さんに披露しています。この度の表彰は、こうした組合活動を支えてこられた石川さんの功労に対して贈られたものです。

注1 摺漆塗 木地に直接、生漆の摺り込みを何回も行い仕上げる技法で、天然木材の木目を際立てさせるもの

注2 木地呂塗 精製した漆を塗付した後、生漆を用いた摺漆で仕上げる技法で、やはり天然木材の木目を際立てさせるもの

ゆめ国体情報 ⑨

ひろしま国体秋季大会視察記

(民泊実施状況 因島市・竹原市)

施設で受け入れ

竹原市は、相撲競技少年男子47チームを民泊の対象としました。どの地区も協力を結成して、主に公民館などの施設に泊まってもらい、食事を提供していただきました。ふるは近くの施設にもらい湯で、洗たく場と物干場はテントを張って対応していました。何よりも大変なのが食事の準備。地区の方々が交替で、朝は5時から、夜は9時近くまで携わっていました。競技会場で、協力は地元チーム以上に受け入れチームの応援に熱が入っていました。

小田原市の民泊

ソフトテニス少年男子16チームを東富水、富水、桜井地区で、ソフトボール少年女子14チームを豊川、上府中、下曽我、曽我地区で予定しています。地域の皆さんのご協力をお願いします。

国体推進課 ☎31661

家庭で受け入れ

因島市では、ソフトテニス競技少年男子・女子46チームを民泊の対象としました。竹原市と同じように協力を結成していましたが、泊まる場所は各家庭で、食事は家庭や公民館など1か所提供していただきました。受け入れ前に、プランターや歓迎旗の飾り付け、地区の清掃などをしていただきました。歓迎行事では各協力が工夫をこらし、各地区の特色を出した受入方法を実施してました。



秋季大会開催まであと 678日 12月15日現在



戸籍・住民票関係、会計事務、水道、ごみ・し尿

戸籍住民課、支所・連絡所 マロニエ住民窓口係、小田原駅前窓口コーナー、 国府津駅前窓口コーナー、酒匂窓口コーナー 戸籍住民課 ☎33-1381	本文を ご覧ください
市役所内の指定金融機関派出所 会計課 ☎33-1631	
水道局 水道局営業課 ☎41-1202	
ごみ収集 環境事業センター ☎34-7325	
し尿収集 小田原市清掃協会 ☎34-5300 小田原衛生公社 ☎35-3224	

年末年始の市役所業務
12月28日(土)～1月5日(日)まで休み

市の一般事務は、12月28日(土)から1月5日(日)までお休みします。例年より長い休みとなりますので、本文と表をご覧ください。不明な点は休みに入る前にお問い合わせください。

戸籍・住民票関係

戸籍住民課、支所・連絡所、マロニエ住民窓口係、酒匂窓口コーナーで取り扱う戸籍、住民票、印鑑証明、住民異動などの窓口事務も休みになります。ただし、小田原駅前ふらっとスポット窓口コーナーと国府津駅前ふらっとスポット窓口コーナーは、12月28日(土)と1月4日(日)は、通常どおり午前8時30分から正午まで開

医療機関

保健センター ☎47-0820	12/28(土)～1/5(日) 休日夜間診療はP14の健康コーナーをご覧ください。
市立病院 ☎34-3175	12/28(土)～1/5(日)
片浦診療所 ☎29-0012	

社会教育施設

市立図書館 ☎24-1055	12/28(土)～1/4(土) (27日は午前9時から午後5時まで)
かもめ図書館 ☎49-7800	12/28(土)～1/4(土)
小田原文学館 ☎22-9881	
駅前ふらっとスポット生涯学習コーナー 社会教育課 ☎33-1721	
郷土文化館・分館松永記念館 ☎23-1377	12/28(土)～1/4(土) (図書室は27日も月末整理のため休み)
尊徳記念館 ☎36-2381	
まなびの相談室 社会教育課 ☎33-1720	12/28(土)～1/6(月)
中央公民館・分館 ☎35-5300	12/28(土)～1/4(土)
国府津公民館 ☎48-2035	
塔ノ峰青少年の家 青少年課 ☎33-1723	12/28(土)～1/3(金)

観光施設

天守閣 ☎23-1373	12/29(日)～1/1(水)
遊園地 ☎22-3417	
本丸お休み処・天守閣内売店 二の丸お休み処 ☎24-2050	

金庫・小田原第一信用組合・小田原市農業協同組合・神奈川信用農業協同組合

水道修理は

小田原水道サービスセンター

水道局は、12月28日(土)から1月5日(日)まで休みです。この間の水道の修理については、(株)小田原水道サービスセンター(☎422882)にお問い合わせください。年末年始の転出精算は、12月24日(火)までに営業課(☎411211)にご連絡ください。

なお、橋地区は県営水道ですので、県企業庁水道局二宮営業所(☎0463718111)にお問い合わせください。

そのほかの地区は、収集日カレンダーのとおりです。



きちんと分別収集しましょう。

燃えないごみの収集

分別実施地区の収集は、収集日カレンダーのとおりです。木曜日の収集地区は、年内は12月26日(木)が最終で、新年は1月9日(木)からです。

ごみの持ち込み

廃木材は、年内は12月25日(水)午前11時まで、新年は1月6日(月)からです。家電製品は、年内は12月27日(金)午前11時まで、新年は1月6日(月)からです。そのほかのごみは、12月30日(月)と31日(火)は午前11時まで、許可業者の新年受付は、1月4日(土)は午前11時までで、1月6日(月)から平常どおりです。

モデル地区のごみ収集はご家庭に配布してあるカレンダーをご覧ください。

体育施設

小田原球場 上府中スポーツ広場・ゲートボール場 ☎42-5511	12/29(日)～1/3(金)
城山陸上競技場 城山庭球場 城内弓道場 小峰庭球場 酒匂川スポーツ広場 寿町テニスコート 鴨宮運動広場 高田運動広場	小田原アリーナ ☎38-1144 12/28(土)～1/4(土)
小田原スポーツ会館 ☎23-2465	12/27(金)～1/3(金) (25日、26日、4日、5日は、 午後5時まで)

福祉施設

社会福祉センター ☎34-3225	12/29(日)～1/5(日) (3階の老人福祉施設は 12/27(金)から1/6(月))
前羽福祉館 ☎43-1562	12/29(日)～1/3(金)
下中老人憩の家 高齢福祉課 ☎33-1841	
生きがいふれあいセンター いそしぎ ☎49-2330	12/28(土)～1/4(土)
ふれあいシルバーバス ほほえみ号 高齢福祉課 ☎33-1841	12/28(土)～1/5(日)

駐車場

小田原駅東口臨時駐車場 本町臨時駐車場 藤棚臨時駐車場 梅林臨時駐車場	公益事業組合 ☎22-0688	平常どおり24時間営業
城内臨時駐車場		平常どおり午前8時から午後8時まで営業 12/24(火)～1/7(火)
国府津自転車等保管場所 市民生活課 ☎33-1851 保管場所 ☎49-3798		1/1(水) (2日、3日は、午前8時から 午後7時まで。4日から平常どおり営業)
		12/29(日)～1/3(金)、1/5(日)～1/6(月)

その他の施設

マロニエ ☎47-1515 (マロニエ図書室は、27日も月末館内整理のため休み。マロニエ住民窓口係、まなびの相談室についてはそれぞれの欄をご覧ください。)	12/28(土)～1/4(土)
市民会館 ☎22-7146	12/28(土)～1/4(土)
小田原フラワーガーデン ☎34-2814	12/29(日)～1/3(金)
久野霊園 ☎23-3302	
梅の里センター ☎42-5321	12/28(土)～1/4(土)
いこいの森 ☎24-3785	12/29(日)～1/3(金)
斎場 ☎34-4909	1/1(水)～1/3(金)

■会計事務
市役所内の指定金融機関派出所は、12月27日(金)の午後4時まで開いています。1月は6日(月)が仕事始めです。市税などの収納は、次の金融機関で12月30日(月)まで取り扱います。
さがみ信用金庫・横浜銀行・スルガ銀行・第一勧業銀行・あさひ銀行・静岡銀行・さくら銀行・富士銀行・静岡中央銀行・中央信託銀行・箱根信用金庫・中南信用金庫・西相信用金庫・神奈川県労働

証明書は、マロニエでも、1月5日(日)に発行します。詳しくは戸籍住民課(☎331381)にお問い合わせください。
また、出生、死亡、婚姻などの戸籍に関する届書、斎場の予約、火(埋)葬許可証の申請は、休み中でも市役所1階直室で受け付けます。

■燃えるごみの収集
●月・水・金曜日の収集地区は、年内は12月30日(月)まで、新年は1月6日(月)から
●火・木・土曜日の収集地区は、年内は12月31日(火)まで、新年は1月4日(土)からです。

■紙・布類の収集
1月の第1回目の水・木・金曜日の収集地区は、次のとおり12月に変更します。
東富水・橋南・万年・山王網一色は、12月23日(月)に収集し、予備日は30日(月)です。
下府中・緑1区は、12月28日(土)に収集し、予備日は29日(日)です。

年末年始はごみの収集は休みになります。
ごみ収集日カレンダーをご覧ください。
まちがいのないようにしてください。

紙・布類分別収集 日程表

毎月の曜日	火曜日	水曜日	木曜日	金曜日
第1	緑(1区除く) 二川	東富水 橋南	下府中 緑1区	万年 山王網一色
第2	十字・芦子	橋北	酒匂	新玉
第3	幸・上府中	富水・早川	足柄	国府津
第4	下曾我 片浦・曾我	豊川	久野・大窪	桜井

※収集日が雨天の場合の予備日…火・木曜日実施地区はその週の土曜日
水・金曜日実施地区は翌週の月曜日
※地区により収集方法、収集日が異なる場合があります。

■犬猫の死体処理
犬や猫の死体処理は、専用電話で受け付けます。☎347366

■し尿処理
12月28日(土)から1月5日(日)まで休みです。緊急に備え、12月30日(月)と31日(火)は正午まで職員が待機しています。

問 清掃協会 ☎345300、衛生公社 ☎353224

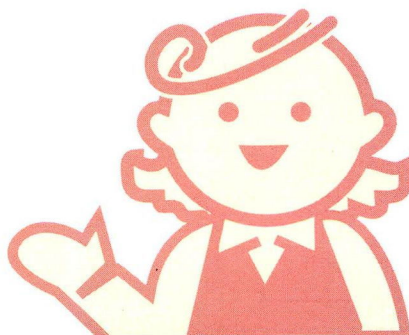

児童手当・特例給付

児童手当(国民年金加入者・未加入者)・特例給付(厚生年金加入者)は、3歳未満の児童を養育している方に支給されます。請求のあった翌月分から支給対象となります。ただし、所得制限がありますので、平成7年中の収入が一定の額以上の方には支給されません。

申請手続き 受給資格のある方は、児童福祉課(市役所2階窓口12番)または支所・連絡所、マロニエで手続きをしてください。公務員は、直接勤務先で手続きをしてください。手続きに必要なもの 印かん、預金口座番号(申請者名義のもの・郵便局を除く)、年金加入証明(厚生年金・共済組合加入の方のみ)、転入者については所得証明書

児童手当・特例給付の月額

第1子・第2子 5,000円

第3子以降 10,000円

※転職・退職された方は、受給資格がなくなる場合がありますので、必ずご連絡ください。

☎児童福祉課 ☎33-1453 (☎501)

国民金融公庫の 国の教育ローン受付中

いよいよ受験シーズンも本番。国民金融公庫では、低利で、手続きが簡単な「国の教育ローン」を取り扱っています。

対象者 大学、短大、専門学校、高校などへ入学や在学する方の保護者(海外への留学も含まれます)。

融資額 学生・生徒1人につき150万円以内
用途 学校納付金(入学金・授業料)、下宿代、通学費など

返済期間 8年以内(交通遺児家庭または母子家庭の方は、1年の延長が可能)

据置期間 在学期間内で元金のすえ置きができます。最長4年(返済期間に含まれます)。

融資利率 年3.1%(固定)

保証 (財)教育資金金融保証基金または保証人1人以上

返済方法 毎月元利金返済のほか、ボーナス

返済や、ステップ返済もできます。

☎国民金融公庫小田原支店 ☎23-3175

O-157対策特別融資

病原性大腸菌O-157の影響で売上が減少している中小企業者のために特別融資をしています。これまでの制度に比べ、条件が一部緩和され、利率も低くなっています。

対象 市内に住み、1年以上継続して同一の事業を続けている個人または法人の中小企業者で、最近2か月の売上額が、病原性大腸菌O-157の影響で、前年の同時期に比べて5%以上減少している方。ただし、市税の滞納のある方や、市の緊急経営安定特別資金融資制度で保証人になっている方などは利用できません。

資金用途 運転資金、設備資金

融資限度額 1,000万円

融資利率 年2.2%

融資期間 5年以内

返済方法 6か月以内の元金すえ置きの後、元金均等の月賦返済

保証人 1人以上

信用保証 必要に応じ、神奈川県信用保証協会による債務保証を付けていただきます。その際に負担の信用保証料は、10万円を限度に市が補助します。

申込 商工課で売上額減少の確認を受け、次の金融機関に申し込んでください。

- ①さがみ信用金庫 ②横浜銀行
- ③スルガ銀行 ④小田原第一信用組合

☎商工課 ☎33-1511

国民健康保険料の納入を

納期は毎月末です。納期内に納入をお忙しい方は口座振替をご利用ください。

☎保険料の支払い=収納課 ☎33-1345

そのほか=保険年金課 ☎33-1845 (☎250)

合同企業就職相談会

来春卒業予定の高校生を対象にした就職相談会です。

会場には地元企業が多数参加し、各社の概要説明や面接などを行います。お気軽にご参加ください。

日時 12月19日(木) 午後1時~4時

場所 中央公民館ホール

☎小田原商工会議所 ☎23-1811

小田原公共職業安定所 ☎23-8609

商工課 ☎33-1513



いぬ・ねこ・ひと 仲よく生活するために

身近なペットとして、親しまれている犬やねこ。しかし、飼い方を一歩誤るとトラブルを生じたり、彼ら自身を不幸にしてしまいます。飼い方のマナーを守って、よりよい関係を保ちましょう。

- ◎お宅の犬が、ご近所に迷惑をかけていませんか。
 - ・放し飼いはしていませんか。
 - ・ストレスがたまらないように散歩させていますか(怠るとむだばえの原因になります)。
 - ・散歩のとき、犬をしっかり手元につないでいますか。
 - ・フンは持ち帰っていますか。
 - ・犬小屋はいつも清潔にしていますか。
 - ・鳴き声などに配慮して、犬小屋の位置を考えていますか。
- ◎お宅のねこが、ご近所に迷惑をかけていませんか。
 - ・排便・排尿のしつけをしていますか(他人の敷地や公園など汚していませんか)。
 - ・えさを定期的に与えていますか(生ごみなど荒らさないように日ごろの目配りを)。
 - ・首輪やリボンをつけていますか(迷いねこのとき、目印になります)。
- ◎犬やねこを捨てることは禁じられています。

- ◎不幸な命をつくらないために避妊・去勢手術をしましょう。
 - ◎飼育方法などの疑問点・どうしても飼えなくなってしまったときなどは、県動物保護センター ☎0463-58-3411に、犬の登録・狂犬病予防注射などについては小田原保健所 ☎22-3135にご相談ください。
 - ◎犬のフンでお困りの方、飼い主への注意を促す看板を貸し出しています。
- ☎環境総務課 ☎33-1476



かながわ・ゆめ国体 花づくりボランティア募集

ようこそ小田原へ! 歓迎の気持ちを花に託し、全国から訪れる「かながわ・ゆめ国体」の選手・役員を温かく迎えるため、実行委員会は、歓迎のための花づくりにご協力いただける「花づくりボランティア」を募集します。

応募資格 市内に在住の方

内容 平成9年のリハーサル大会と平成10年の本大会に合わせて花を咲かせていただきます(花の種・苗・プランターは用意します)。

研修 必要に応じて実施。

応募方法 市役所、各支所・連絡所にある応募用紙で応募してください。

締め切り 2月28日(金)

☎国体推進課

☎33-1661



お知らせ

工業統計調査にご協力を

通商産業省による「工業統計調査」が12月31日を調査日として、全国いっせいに実施されます。調査の結果は、経済予測や地場産業など工業の活性化のための基礎資料として利用されます。

調査の対象 製造業を営む事業所

調査の内容 事業や製造活動の状況を明らかにするため、従業者数、製造品出荷額、原材料費などを調べます。従業者数30人以上の事業所は、石油を中心とするエネルギー消費の実態を調べる「石油等消費構造統計調査」も同時に行います。

調査の方法 12月下旬から1月中旬にかけて、統計調査員が、各事業所に伺い、調査票を配り、その後、回収します。提出された調査票は、統計法により厳重に管理され、秘密は守られますので、安心して提出してください。

☎ 県統計課工業統計班 ☎ 045-201-1111
行政総務課 ☎ 33-1295

指名競争入札の登録申請

市が発注する工事や製造の請負、物件の買入れ、測量や設計委託などの指名競争入札に参加を希望する方は、次のとおり申し込んでください。今回は2年に1回のいっせい更新です。現在資格のある方も手続きが必要です。

今回登録の有効期間は、平成9年6月1日から平成11年5月31日までです。

申込用紙 1月16日(木)から31日(金)まで管財契約課で配布します。

受付期間 2月10日(月)から2月28日(金)まで(申込用紙配布時に受付日を指定)。午前9時～午後4時(正午～午後1時を除く)

☎ 物件の買入れ・業務委託＝管財契約課 物品契約係 ☎ 33-1324

☎ 工事の請負・測量・設計委託＝管財契約課 工事契約係 ☎ 33-1325

子供の医療費を助成

市では、子供の健やかな成長を願い、0歳児から中学卒業までを対象に、医療費を助成しています。

【0歳児】

申請の方法 子供が生まれた場合や、本市に住み始めた方で0歳児のいるご家庭には、医療証交付申請書をお送りしますので、加入している健康保険の種類などを記入し、申請してください。

なお、母子健康手帳に申請書がついている場合は、それをお使いください。この申請により市から医療証をお送りします。

給付を受ける方法 加入している被保険者証とこの医療証を医療機関の窓口に掲示してください。保険診療で支払う自己負担額(入院した際の食事療養費も含みます)を市が全額を助成しますので、保護者の方が支払うことなく受診することができます。

ただし、医療機関が県外の場合はいったん窓口で支払い、領収書などを添付して払い戻しの請求をしてください。

【1歳児から中学卒業まで】

医療証は交付されません。入院(通院は対象となりません)した場合、保険診療で支払った自己負担額(入院した際の食事療養費も含みます)は、表の所得基準額未満の保護者の方であれば、支払った領収書などにより助成を受けることができます。

なお、加入している健康保険などから保険給付がある場合は、これらを控除した額が助成されます。

申請は、保険年金課(市役所2階窓口1A)、マロニエ、支所・連絡所で行えます。

☎ 保険年金課 ☎ 33-1844

■所得制限限度額表(平成7年分所得)

扶養親族数	国民年金加入者		厚生年金等加入者 特例給付
	未加入者	児童手当	
0人	149万6,000円		327万8,000円
1人	179万6,000円		357万8,000円
2人	209万6,000円		387万8,000円
3人	239万6,000円		417万8,000円

ひとり親家庭への医療費助成制度 医療証を更新

この制度は、ひとり親家庭などの人が病院などで受診したときの医療費をを助成する制度です。

現在交付されている医療証の有効期間は12月31日までです。この医療証をお持ちの方で、引き続き該当する方には市から新しい医療証を郵送します。それ以外の方で、次の条件にあてはまる方は、申し出てください。

■所得制限限度額表(平成7年分所得)

扶養親族数	父、母または養育者	孤児などの養育者
0人	203万1,000円	606万1,000円
1人	268万1,000円	631万円
2人	306万1,000円	652万3,000円
3人	344万1,000円	673万6,000円

対象 ひとり親家庭の父または母と児童

ひとり親家庭とは、両親が死亡、あるいは離婚などで、ひとり親か、どちらかが重度の障害をもっているなどの家庭のことです。これらの家庭の児童とその児童を養育している父、母または養育者が対象です。詳しい対象条件については、お問い合わせください。

年齢制限 児童の年齢は、満18歳になった日以後の最初の3月31日まで。ただし、児童が一定の障害をもっていたり、高等学校に在学しているときは、20歳未満までとなります。

所得制限 ひとり親の所得が一定額に満たなければ対象になります。平成9年1月からの所得制限額は表のとおりです。

☎ 保険年金課 ☎ 33-1844 (☎261)

国体のファンファーレ曲を募集

かながわ・ゆめ国体小田原市実行委員会では、平成9年の競技別リハーサル大会、平成10年の本大会で使用されるファンファーレ曲を募集しています。アクセントの曲として式典の各場面を盛り上げる、華やかで、さわやかなファンファーレ曲をあなたも作曲してみませんか。

使用予定場面(6場面)

- ・開会式(開式通告/開始宣言/選手宣誓/閉式通告)
- ・閉会式(開式通告/終了宣言)
- 演奏者(合唱隊と吹奏楽隊)**
- ・合唱隊(市内の小中学校・市民団体)
- ・吹奏楽隊(市内の小中学校・高等学校)

募集内容

- ・未発表の曲
- ・演奏時間 1曲30秒前後(著作権は、かながわ・ゆめ国体小田原市実行委員会に帰属)

応募方法 全パートを書いたフルスコアの裏面に、応募者の①住所②氏名③電話番号④職業または学校名⑤想定した使用予定場面を書いてお送りください(1人何曲でも可)

締め切り 1月31日(金)(当日消印有効)

☎ 申込 〒250小田原市荻窪300 かながわ・ゆめ国体小田原市実行委員会(国体推進課内) ☎ 33-1663

かながわ・ゆめ国体 ODAWARA ふれあいフェスタ

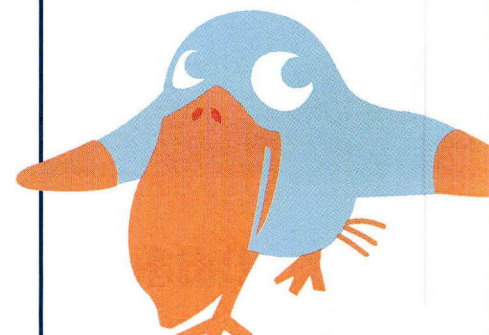

かなべえ広場に全員集合!

2月2日(日) マロニエ

国体推進課 ☎ 33-1661

国民年金の優良団体

11月29日、神奈川県国民年金優良市町村などの表彰式が行われ、長年にわたり国民年金事業の推進と発展に貢献してきた、本市の9自治会が表彰されました。

社会保険庁長官表彰

台宿自治会、第12区自治会、第15区自治会、第25区自治会、第29区自治会、舟原自治会、木地挽自治会、東成田自治会、酒匂12区自治会

☎ 保険年金課 ☎ 33-1867

技能功労者・優秀技能者・青年優秀技能者

市は、市内の技能者で特に優秀な技能を持ち、職種の向上発展に功績のあった方を表彰しています。本年度は、11月22日に25人の方が表彰されました。(敬称略)

技能功労者 ▽時計修理士・遠藤利雄(浜町) ▽箱根細工士・本多宏(東町) ▽建具製造職・川口常男(飯田岡) ▽建具製造職・生沼一治(中町) ▽漬物製造工・相原ナツ(前川) ▽左官職・東武(久野) ▽とび職・杉崎國藏(荻窪) ▽畳工・小林邦男(栢山) ▽理容師・佐藤能郎(浜町) ▽調理師・保坂渥子(飯田岡)

優秀技能者 ▽造園士・植木職・杉崎毅(入生田) ▽造園士・植木職・秋山正己(蓮正寺) ▽箱根細工士・小川富一(栢山) ▽菓子製造師・勝俣讓(栢山) ▽屋根ふき工・黒柳榮一(中里) ▽左官職・三上誠司(寿町) ▽とび職・田代弘(小竹) ▽塗装工・櫻井進(南鴨宮) ▽塗装工・綾部秀夫(西酒匂) ▽理容師・家城孝雄(中里)

青年優秀技能者 ▽あん摩・マッサージ指圧師・はり師・きゅう師・蛭川道治(栄町) ▽造園士・植木職・奥津貴和(久野) ▽とび職・金子正房(本町) ▽理容師・加藤彰吾(国府津) ▽調理師・星崎正一(酒匂)

☎ 商工課 ☎ 33-1513



小田原 けいりん

小田原競輪開催に伴う
周辺道路総合交通規制日

1月 2日(木)・3日(金)・4日(土)
5日(日)・6日(月)・7日(火)
事業課 ☎ 23-1101

優良産業勤労者表彰

11月22日に、市の産業の発展と振興に貢献した50人の方が優良産業勤労者として表彰されました。これは長年にわたって商工業、農業、水産業の各分野で活躍され、ほかの模範になると認められる方々をたたえているものです。

商工業関係 佐藤高志・(株)小田原百貨店/伊従利夫・(有)ムコウヤマ/中井生男・(株)小室清吉商店/榎本藤見・箱根登山興業(株)/山崎省三・(株)古田商店/秋澤仁三郎・(株)井上/関野有司・相日防災(株)/米山典行・(株)小田原魚市場/上村年廣・(株)クボタ小田原工場/井上修次明治製菓(株)足柄工場/中村敏子・国光工業(株)/阿部光志・三共有機合成(株)小田原工場/青木了三・(株)昭和農芸/久保田建治・明治製菓(株)小田原工場/國原隆光・(株)ユアサコーポレーション小田原製作所/遠藤正次・コニカ(株)小田原事業場/渡邊彌一・廣澤商事(株)/小島正道・(株)東華軒/坂本義明・(株)ニュー東洋/原明枝・鈴廣商事(株)/小澤勝・小澤豊店/櫻井勇・(有)櫻井建築/瀬戸力・(有)瀬戸石材店/高野久男・(有)石井石材店/杉本繁慈・(有)杉本園芸/藤枝三郎・(株)若林組/大胡田章・(株)渡辺キャビネット工業/杉山元三郎・杉山物産(株)/千葉學・(株)金指製作所/古澤敬行・さがみ信用金庫/大平光良・さがみ信用金庫/蕨山正仁・さがみ信用金庫/大崎勝也・箱根登山鉄道(株)自動車部/西山邦一・伊豆箱根交通(株)小田原営業所/木村聖治・小田原報徳自動車(株)

農業関係 杉本喜盛(久野)/小清水理夫(蓮正寺)/米山才一郎(曾比)/志村清(下堀)/内田伊佐夫(小八幡)/小林ヒサ江(西大友)/鳥居孝夫(上曾我)/椎野吉五郎(前川)/大濱保彦(石橋)/天野武(国府津)

水産業関係 谷川信二(早川)/鈴木繼寛(米神)/市川輝親(小八幡漁場)/高橋保太郎(共栄定置漁業経営組合)/小崎忠衛(江之浦)

☎ 商工課 ☎ 33-1513

小さな親切運動 ポスターコンクール

11月7日(木)に審査会が行われました。

最優秀賞 (敬称略)
斎藤充弘(大窪小4年)

優秀賞
杉村直哉(千代小3年)
山田美佳(三の丸小5年)
鶴井遥(桜井小5年)
尹麻理(白山中1年)
田辺裕美(白山中1年)
鈴木千恵(泉中1年)
田村朋子(白山中3年)

ほか佳作7点が選ばれました。
※作品は、12月20日(金)までマロニエで1月



7日(火)から17日(金)まで市役所2階ロビーで展示します。

☎ 地域づくり課 ☎ 33-1457

歳末火災特別警戒

12月26日～31日

便利さに慣れて忘れる火のこわさ

年の瀬は、何かと気ぜわしく、火の取り扱いがおろそかになりがちです。火の元に十分注意をし、明るい正月を迎えましょう。消防本部と消防署、消防団では、12月26日から31日の間、夜間巡回をし、皆さんに火災防止を呼びかけます。

また、年間を通して、市民の皆さんに火災を初期段階で消火するための訓練をしています。出前訓練もしますので、気軽に申し込んでください。

消防本部 ☎ 49-4410

お知らせ

市・官公庁からのお知らせ

下中老人憩の家が完成

高齢者の皆さんの健康増進や仲間づくりの場として、市内小船に建て替えをしていた「下中老人憩の家」が完成しました。



1階には35畳の大広間、2階には12畳の和室が2室と調理室があります。高齢者の方だけでなく、生涯学習や地域活動の場としても広くご利用ください。

使用時間 午前9時～午後10時

使用料 無料

休館日 毎週月曜日・祝日・年末年始

☎ 高齢福祉課 ☎ 33-1841

市民プラザ

●心理学セミナー「子どものココロ」

日時 1月26日(日) 午後1時～3時

場所 マロニエ集会室202

テーマ 第1子のココロ

講師 高山智さん

参加料 500円

※託児・手話通訳ご希望の方はお申し込みください。

☎ 申込 1月10日(金)からはがき・電話・

FAXで、〒250-02小田原市別堀85

ランプライトの会(代表 田中)

☎ 42-5210 FAX 42-1741

●小田原・箱根地区善意通訳者の会会員募集

活動日 毎月第3土曜日午後2時～4時

場所 小田原駅前ふらっとスポット

対象 簡単な英会話のできる方

年会費 1,000円

☎ 堀内 ☎ 39-1560

保健だより

小田原保健所 ☎ 22-3135

1～2歳児歯科検診

日時 1月9日(木)・23日(木) 午前9時～10時30分
持ち物 母子健康手帳と歯ブラシ

歯ぐきの健康相談

妊婦歯科相談・電話予約制

日時 1月10日(金) 午前9時～11時

精神保健相談

—アルコール相談を含む—電話予約制

日時 1月16日(木)・30日(木) 午後1時～3時

痴ほうの方を抱える家族のつどい

家庭で痴ほうの方を世話している方のため
のつどいです。

日時 1月24日(金) 午後1時30分～3時30分
場所 保健センター
内容 サービスを賢く利用～情報はあなたの
強い味方

思春期・痴ほう老人相談

電話相談 毎週月～金曜日午前9時～午後4時
個別面接相談(電話予約制) 1月9日(木)・
23日(木) 午後1時30分～

募集

人員、作品、参加者の募集など

市立病院臨時職員募集

職種 看護婦・准看護婦・放射線技師
勤務時間 午前8時30分～午後5時
看護婦の夜間勤務専門(病棟)は
準夜勤一午後4時～午前0時30分
深夜勤一午前0時～8時30分(応相談)
賃金 市立病院の基準による
☎ 病院総務課 ☎ 34-3175内線604



ON-AIR

■小田原ケーブルテレビ(OCTV) コミュニティーチャンネル9ch

市役所市民ロビー、中央公民館、かもめ図書館でもご覧になれます。

①特別番組・小田原女子短期大学公開講座
「“食を楽しむ”～食生活のバージョンア
ップ」をテーマに開催された小田原女子
短期大学の公開講座のようすを放送。

日時 1月17日まで毎週土・日曜日(1月
4日・5日は除く) 21:20～22:20

②おだわらワンダーランド(15分)

市内で行われたイベントのようす、週末
お出かけ情報、公共施設の紹介など、小
田原情報を放送。

日時 月～金曜日 12:20～、16:20～、
20:20～、21:20～

③伝言広場(文字放送10分)

日時 毎日11:15～、15:15～、19:15～

④特別番組 テレビ年賀状

小澤市長と吉田議長が登場
日時 1月1日(水) 12:00～12:25
18:00～18:25

☎ 広報広聴課 ☎ 33-1261

特殊学級介助員の 台帳登録者募集

教育委員会では、特殊学級介助員の台帳登
録者を募集します。

応募者は、臨時職員台帳に登録し、臨時職
員が必要になり次第、随時連絡します。

職種・内容

特殊学級介助員・特殊学級児童生徒の身の
回りの世話

☑ 申込 履歴書に必要事項を記入し、〒250 小
田原市荻窪300 小田原市役所学校教育課
☎ 33-1682

放送大学平成9年度 第1学期学生募集

放送大学は、テレビ(UHF東京局16チャ
ネル)、ラジオ(FM77.1MHz)、小田原ケー
ブルテレビ(13チャンネル)で自宅で学習で
きる大学(教養学部)です。18歳以上の方なら
だなたでも入学でき、1科目だけでも学べ
ます。
募集学生 ①全科履修生(大学卒業をめ
ざすコース) ②選科履修生(1年間・2学
期間コース) ③科目履修生(6か月・1
学期間コース)。

☎ 放送大学本部 ☎ 043-276-5111、24時間
テレホンサービス ☎ 03-3580-4600

平成9年度学校給食 物資納入業者を募集

対象 生鮮物資全般、調味料、穀物類など

受付期間 1月7日(月)～17日(金)

※申込用紙は、学校給食会事務局で配布。

☑ 申込 学校給食会事務局(学校保健課内・市
役所5階緑通路) ☎ 33-1693

表彰

高齢者・障害者雇用の 優良事業所

市では、高齢者・障害者の雇用機会の確
保と促進に積極的に取り組んでいる優良事業
所を表彰しています。本年度は11月21日に表
彰式を行い、次の事業所に感謝状をお贈りし
ました。

高齢者雇用優良事業所

○南関東ハイウェイサービス株式会社小田原
厚木道路事業部

○株式会社オービーエム管財

障害者雇用優良事業所

○医療法人小林病院

○箱根登山ビル管理株式会社

☎ 商工課 ☎ 33-1513



水道管の凍結を防ごう!

厳しい寒さに備えて、水道管やメーターボックス内の露出した部分の
凍結を防ぐため、次のことに注意しましょう。

- 水道管の露出部分は、発ぼうスチロール保温材や布で巻いて保護してください。
- 発ぼうスチロールや布が巻けない場合は、厚さ1cmぐらいの板で、「コ」の字形の「とい」を作り、羽目板にくぎ付けにして中におがくずやもみがらを入れてください。
- メーターボックス内の露出部分にも、発ぼうスチロールの箱を切り取ったものを入れておくとう安全です。この時はメーターの針が読めるようにしてください。
- 蛇口が凍った場合、お湯に浸した布で徐々に暖めて溶かしてください。無理に蛇口のハンドルを回さないでください。

☎ 給水課 ☎ 41-1235

水道料金のことは
水道局営業課 ☎ 41-1121

西湘地区体育センター フィットネス教室

日時 1月10日～3月14日の毎週金曜日
午後1時30分～3時30分(全10回)

対象・定員 16歳以上・90人・抽選
受講料 1,700円

申込 12月20日(金)午後1時30分に直接
西湘地区体育センター(西酒匂1-1-26)
☎48-2650

健康

保健センター ☎47-0820

乳幼児健診 1月

持ち物 母子健康手帳、1歳6か月児・3歳児は歯ブラシ

*1人目のお子さんが健康診査を受けるときには、集団指導があります。受付開始時刻までにお集まりください。

*3か月児・3歳児健康診査を受けるときには、母子健康手帳の診査票にあらかじめ必要事項を記入しておいてください。

*1歳6か月児・3歳児健康診査時には、歯科健康診査があります。また、3歳児健康診査には尿検査もあります。(☎581)

健診名 (生まれ年月)	会場・時間	生まれた日・実施日			
3か月児 (8年9月生まれ)	小田原保健所 13:00～14:00	1～7 9日	8～15 16日	16～23 23日	24～30 30日
7か月児 (8年5月生まれ)	保健センター 13:00～14:00	1～10 7日	11～20 21日	21～31 24日	
1歳6か月児 (7年6月生まれ)	保健センター 13:00～14:00	1～7 8日	8～15 10日	16～23 17日	24～30 22日
3歳児 (5年12月生まれ)	小田原保健所 13:00～14:00	1～10 7日	11～20 14日	21～31 21日	

予防接種

●集団接種

日程 1月14日(火) ツベルクリン反応検査
16日(木) 判定とBCG

時間 午後1時30分～2時30分

場所 保健センター

対象 0か月～3歳11か月児

お勧めする年齢 3か月～12か月

いきいき健康づくり講座 成人病予防のために

●場所は保健センター

日程	時間	内容	講師
1月23日(木)	13:30～15:30	検査値の見方3(基本健康診査の結果)	小田原医師会・上嶋十郎さん
(予約制)29日(水)	10:00～15:00	個別相談	保健婦・管理栄養士
1月25日(土)	13:30～15:30	アレルギーの話 花粉症の正体は?	小田原医師会・相川寛久さん
1月30日(木)	13:30～15:30	薬と健康「漢方入門」	小田原薬剤師会・鈴木幸弘さん

献 血

献血は、皆さんの善意によって支えられています。ご協力をお願いします。

日 程	場 所
12月20日(金)	イトーヨーカドー駐車場
24日(火)	小田原駅東口
26日(木)	小田原駅東口
27日(金)	小田原駅東口 イトーヨーカドー駐車場
1月6日(月)	小田原駅東口
7日(火)	小田原駅東口
17日(金)	小田原駅東口

時間 午前10時～正午
午後1時～3時30分

マタニティクラス

日時 1月6日(月)、9日(木)、21日(火)、28日(火)、31日(金) 午後1時20分～4時(5日間コース)

場所 保健センター

対象 妊婦(4日目は、パパも一緒にどうぞ)

持ち物 母子健康手帳

育児教室・電話申込制

体操「親子でやさしく楽しく遊びましょう」

日程 1月13日(月)

対象と時間 1歳代の幼児と保護者＝午前9時50分～10時30分、2歳以降の幼児と保護者＝午前10時40分～11時20分

場所 保健センター

講師 体育指導委員・野川エミ子さん、梅田マサ子さん

休日診療

場所 保健センター内

受付 午前9時～11時30分 午後1時～3時30分

健康保険証をお忘れなく!(☎581)

	内科	小児科	耳鼻咽喉科	眼科	歯科
12月15日(日)	○	○		○	○
22日(日)	○	○	○		○
23日(月)	○	○	○		○
29日(日)	○	○	○	○	○
30日(月)	○	○	○	○	○
31日(火)	○	○	○		○
1月1日(水)	○	○	○		○
2日(木)	○	○	○		○
3日(金)	○	○	○	○	○
5日(日)	○	○		○	○
12日(日)	○	○	○		○
15日(水)	○	○	○		○
19日(日)	○	○	○	○	○
26日(日)	○	○	○		○

準夜間診療(内科・小児科)の受付は、毎日午後7時～10時

●休日夜間急患診療所 ☎47-0823

●休日急患歯科診療所 ☎47-0825

●休日夜間急患調剤薬局 ☎47-0826

接種名	対 象	お勧めする年齢	接種回数
DPT混合1期 (ジフテリア・百日せき・破傷風)	3か月～7歳5か月児	初回＝3～12か月 追加＝18～30か月	初回＝3～8週間隔で3回接種 追加＝初回終了後、12～18か月の間に1回
DT混合2期 (ジフテリア・破傷風)	11歳～12歳児	11歳	1回
麻疹(はしか)	12か月～7歳5か月児	12～24か月	1回
風しん	12か月～7歳5か月児 12歳～15歳児	①12～36か月 ②6歳 ③13歳～14歳	①～③のいずれか1回 (以前に風しんやMMRの予防接種を受けていない方が対象) ※幼児は麻疹接種後に ※男女とも接種可
日本脳炎	1期	6か月～7歳5か月児	初回＝3歳 追加＝4歳
	2期	9歳～12歳児	9歳
	3期	14歳～15歳児	14歳

イベント

各種催しものなど

梅干しコンクール

3万本の梅が咲き誇る小田原曾我梅林。そのおひざもと、下曾我駅前の梅の里センターで、梅干しコンクールを開きます。

募集期間 1月7日(火)～17日(金) (月曜日と祝日は除く)

募集資格 小田原市、南足柄市、足柄上郡に在住、在勤、在学の方

募集条件

- 天日干ししたもの
- 応募量は1点につき450g
- 普通の梅干し(1品種1点)と工夫した減塩梅干し(何点でも出展可・漬け込み時の塩分濃度は14%以下)の2部門

※漬物業者の方はご遠慮ください。

応募方法 応募用紙に必要事項を記入し、梅の里センターに用意してある容器に梅干しを入れて、梅の里センターへ提出してください。

※応募用紙は、市役所、支所・連絡所、市農協で配布しています。

審査 1月24日(金)午後1時30分から

場所 梅の里センター

※2月には、梅料理コンクールも開催されます。

☎ 梅の里センター ☎ 42-5321



音楽教養講座

音楽史をいろいろ名曲のすがお

クラシック音楽を、より身近に気軽に楽しめるように、大作曲家と作品にまつわる隠れたエピソードを聞き、音楽を鑑賞します。

日時 1月14日(火)・16日(木)・18日(土) 午後1時30分～3時30分

場所 かもめ図書館集会室

内容 オペラの楽しみ方／編曲による曲の変化／オーケストラの総譜の見方／忘れかけた名曲など

講師 杉山律雄さん

定員 50人・先着順

受講料 無料

申込 12月17日(火)から直接または電話で かもめ図書館 ☎ 49-7800

国境なき医師団 年末パネル展

日時 12月26日(木)～29日(日) 午前10時～午後7時30分

場所 横浜市新都市プラザ(横浜そごう地下

2階入口前)

入場料 無料

☎ 国連登録NGO横浜国際人権センター

☎ 045-261-3855

図書館こども映画会

時間 [A][B]とも午後1時30分(開場1時)

入場料 無料

☎ かもめ図書館 ☎ 49-7800

[A]かもめ図書館会場

場所 視聴覚ホール

定員 180人・先着順

プログラム (アニメ)

- ①12月15日(日) 笠地蔵(19分)、那須疎水物語(20分)
- ②12月22日(日) ミッキーマウスの楽しい冬(10分)、ゆかいなピエロとにげだした6匹の熊(児童劇51分)
- ③1月5日(日) トンデモネズミ大活躍(71分)

[B]市立図書館会場

場所 小劇場

定員 80人・先着順

プログラム (アニメ)

- ①12月15日(日) はなたれこぞうさま(19分)、ミッキーマウスのメリークリスマス(26分)

スポーツ

各種スポーツ大会

新春初泳ぎ

新年の日の出とともに、水泳協会の会員が海の中に入り、海の安全と健康を祈願します。ぜひ、相模湾から昇る初日の出を見にお越しください。

日時 1月1日(水) 日の出時刻(午前6時45分ころ)

場所 御幸の浜海岸

☎ 観光課 ☎ 33-1521

新春スポーツ行事

1月	行事名	時間	会場	対象	主催団体
1日	新年初歩き	午前6時	水の公園	自由	小田原市歩け歩けの会
	硬式テニス元旦初打ち	午前6時30分	城山庭球場	自由	小田原テニス協会
	ソフトテニス元旦初打ち	午前6時30分	城山庭球場	自由	小田原ソフトテニス協会
	元旦マラソン大会	午前9時30分スタート	城址公園周辺	自由	小田原市陸上競技協会
	バドミントン元旦初打ち	午前10時	白山中学校体育館	自由	小田原バドミントン協会
	川東地区駅伝競走大会	午前10時30分スタート	印刷局周辺	地区民	川東地区体育連盟
4日	初射会	午前10時	城内弓道場	協会員	小田原弓道協会

☎ 体育課 ☎ 38-1144 (体育課は12月2日から小田原アリーナに移転しました。)

尊徳マラソン大会

今大会は第10回記念大会として、小田原アリーナ前をスタート・ゴールとする走りやすいコースを設定。また、豪華景品を多数用意しました。

日程 3月2日(日)

スタート 両種目とも9時

種目 10kmとハーフマラソン

種別 男子年齢別(29歳以下・30歳代・40歳代・50歳以上)、女子一般

定員 2000人・先着順

参加料 3,000円

申込 12月20日(金)～1月20日(月)に体育協会(城山陸上競技場内)、小田原アリーナ、支所、連絡所にある大会要項に付いている郵便振替用紙に必要事項を書いて申し込んでください。

☎ 尊徳マラソン大会実行委員会 ☎ 24-0343



広報おだわら

December 15, 1996 No. 689

m message

年越しの行事

除夜の鐘

小田原のまちに300年もの間、時を告げてきた鐘楼で、除夜の鐘をついてみませんか。

日時 12月31日(火) 午後11時45分～

場所 鐘楼(本町1-5-24・市民会館そば)

☎ 観光課 ☎ 33-1521



市民ロビーコンサート

X'MAS CONCERT

17回目を迎える今回のコンサートは、エレクトーン・ピアノ・フルートをメインにアンサンブルでクリスマスソングをお贈りします。

日時 12月25日(水) 午後0時20分～50分

場所 市役所2階市民ロビー

演奏 Music Toy Box

☎ 文化交流課 ☎ 33-1706



新春を飾る伝統美

新年の書といけばな展

小田原城天守閣で、伝統の美に満ちた新春にふさわしい、恒例の「新年の書といけばな展」を開きます。

日時 1月2日(木)～15日(祝) 午前9時～午後4時30分(閉場午後5時・最終日は午後4時)

場所 小田原城天守閣2階・中4階

☎ 天守閣 ☎ 23-1373



荻窪2つのクリスマスツリー

関東学院大学小田原キャンパス

今年も、荻窪の関東学院大学小田原キャンパスに約700個のイルミネーションを点灯させたクリスマスツリーが出現。クリスマス(25日)まで、毎日午後10時まで点灯しています。一般の方にも公開していますので、クリスマスツリーと夜景を楽しむにお越しください。

☎ 関東学院大学小田原キャンパス

☎ 34-2211

小田原市立病院

平成4年から毎年恒例の市立病院前庭のクリスマスツリー。約2300個のイルミネーションがクリスマスの空を飾ります。27日(金)までの毎日午後9時まで。

☎ 病院総務課 ☎ 34-3175 内線608

ゲスト・北島三郎さんと田川寿美さん

NHKのど自慢公開録画

■観覧者募集

日時 2月9日(日)午後0時15分～1時30分

場所 市民会館

入場料 無料

放送予定 3月23日(日)午後0時15分～1時

☎ 往復はがき(1枚で1人)に、住所・氏名・電話と観覧希望と書いて、1月10日(金)(必着)までに、〒250小田原市荻窪300 小田原市役所文化交流課「のど自慢観覧係」まで。申し込み多数のときは抽選。

☎ 文化交流課 ☎ 33-1706

■出場者募集

日時 2月8日(土)(予選)

2月9日(日)(収録)

場所 市民会館

☎ 往復はがき(1枚に1人または1組)に、①住所②氏名③年齢④職業⑤電話番号⑥歌う曲目⑦その曲を歌っている歌手名⑧選曲の理由を書いて、1月13日(月)(必着)までに、〒231横浜市中区本町1-4 NHK横浜放送局「のど自慢出場係」まで。申込多数のときは抽選。

☎ NHK横浜放送局 ☎ 045-211-0418

