

February
2・1

1 9 9 7
No. 6 9 2

小田原

広

報

ODAWARA
Public
Information



発行*小田原市

小田原市荻窪300番地 電話250

編集*広報広聴課

☎0465(33)1261

(毎月1・15日発行)



梅花繚乱



梅の花は小田原のシンボル。
市の花に指定され、市の紋章にも
かたどられています。
曾我の里宮建村植物公園、フラワーガーデン
など市内をめぐりながら花開き、ほんのりと
春の訪れが近いことを知らせてくれます。

●主な内容

- ◆生きがい発見! おだわらシルバー大学……………2
- ◆宿根人形芝居「下中座」……………4
- ◆公共料金を改定……………7
- ◆小田原梅まつり……………16



平成8年度おだわらシルバー大学入学式

おだわらシルバー大学は、高齢者の生きがいの発見と社会活動への参加を目標にした生涯学習大学です。市内在住で60歳以上の方を対象に、平成6年度から始まりまして。現在は、205人の学生が5学科8クラスに分かれ、週1度楽しく学んでいます。

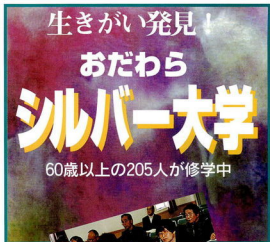

60歳以上の205人が修学中



卒業後もそれぞれの学科に活動目標があり、行政への参画、世代間交流のリーダー、観光ボランティア、学習グループによる講座の自主開催、手品、紙芝居の劇団公演など、さまざまな分野での活躍が期待されています。

■シルバー大学の学科構成

○小田原学まちづくり学科(2年コース)

総合計画、都市計画、観光とまちづくり、企業の地域活動、イベントの企画と実践など、まちづくりのさまざまな手法を研究・実習しています。

○小田原学ふるさと探求学科(3年コース)

年中行事、芸術文化史、伝統工芸、民話、地名の由来など、小田原に伝承される文化を研究・実習しています。

○歴史観光学科(3年コース)

寺社、民俗文化財、文学、伝記、考古、ガイド実習など、小田原周辺の歴史や観光を学んでいます。

○一般教養学科(2年コース)

高齢化社会、国際化時代、情報社会、地域社会、活力・接し方など、身近な問題や教養を学習しています。

○学芸指導学科(3年コース)

手品を学ぶコースと絵本・紙芝居を学ぶコースがあります。手作り絵本、ブックシヤター、巻き物作り、サロンマジック、テールマジック、慰問用マジックなどを学んでいます。

体育祭・応援風景

■シルバー大学運営委員会

シルバー大学のカリキュラム、設置学科など大学運営に関することを審議する委員会です。学識経験者、市議会議員など15人で構成されています。

■新入生を募集

毎年4月に新入生を募集しています。今年の募集学科の予定は次のとおりです。詳しくは4月の広報でお知らせします。



○仮称・小田原学教養学科(新設・3年コース)

まちづくりコース・ふるさと探求コース(定員合計30人)

○歴史観光学科(3年コース) 2クラス(定員合計60人)

○社会教育課 331712

文化祭(芸芸指導学科・手品コース)



実習(歴史観光学科)



シルバー大学に学んだ3年間は大アツという間だった。同じ目的をもち、共に喜びを分かち合える素晴らしい仲間との出会いは嬉しかった。「ボランティア」がはじかその喜びも難しさも活動が続けながら体験できたように思う。老人ホームの方々が見せてくださった



学芸指導学科3年 丸田志子さん

おだわらには人生に欠かせないことではない。後半の余生をどう送るかは社会づくりだと思います。私たちは仲間づくりと生きがいを発見するため、カリキュラムの研究を積極的に行っています。学習の成果を文化祭や体育祭に発表し、26人のむつみ会と名づけました。多くの人たちとふれあい、地域のリーダーとして、心豊かな市民になりたいものです。シルバー大学の学生だったことを、大変誇りにしております。



■学生の声

一般教養科2年 木村芳雄さん

涙も、子供たちの「またきてねー」の声も、昔私たちの「元氣」となり、これからの活動を支える「いきがいの源」に姿を変えて行くような気がする。卒業後がますます楽しみになってきた。

歴史観光学科3年 田中美代子さん

私たちは、いよいよ来月、桜の開化とともに3年間の履修を終え、小田原を訪れる観光客にガイドをします。豊かな歴史文化遺産のあるわがまちは、勉強すればするほど深く愛着が湧いてきます。これ

らの歴史や文化を紹介しながら、生きがいのある人生を送れるとは何と幸せなことでしょう。これもシルバールバール大学に入学会社、仲間30人と話し合っています。60歳になったら皆さんもぜひ誘い合ってシルバールバールへ。



あそびに来てください

シルバールバール大学文化祭

久能靖さんや林家木久蔵さんの公開講座も



▲久能靖さん



▲林家木久蔵さん

3月1日(土)、2日(日)に、シルバールバール大学文化祭が開かれます。また、2月24日(月)、27日(木)にはプレイベントも催されます。

学生による研究発表、個人の作

品展示、バスを使つての歴史・観光ガイド、手品・紙芝居の公演、和綴じ本教室、久能靖さんや林家木久蔵さんの公開講座など内容は盛りだくさん。

おたわらシルバールバール大学文化祭・行事予定

期日	タイトル	時間	申し込み	人数	会場等
2月24日(月)	歴史・観光ガイド1 梅の里史話・文学 辻村植物公園～フラワーガーデン～曾我の里めぐり (宗我神社、法輪寺、城前寺、物見塚など)	午前9時30分～午後4時	要	先着30人	小田原駅西口集合 マイクロバス使用 参加料50円
2月27日(木)	歴史・観光ガイド2 梅香る里小田原を散策しよう 城址公園～高長寺～辻村植物公園 ～フラワーガーデン～曾我梅林	午後0時30分～5時	要	先着30人	城址公園御感の藤前 集合 マイクロバス使用 参加料50円
3月1日(土)	講演「話し・接し方」 講師：城下町大使・久能靖	午前9時30分開演	要	先着200人	マロニエホール
	和綴じ本教室1 1時間で和綴じ本が作れます	午前11時～正午	要	先着15人	マロニエ集会室202
	研究発表 「きらめく小田原散策コース」 「小田原の考古文化を訪ねて」	午前11時10分～40分	不要		マロニエホール
	合唱：ふきのとうコーラス 「浜千鳥」 「大きな歌」ほか	午前11時40分～50分	不要		マロニエホール
	手品・紙芝居公演1 ～ちびっ子集まれ！～	午後2時～3時	不要		マロニエラックルーム
3月2日(日)	和綴じ本教室2 1時間で和綴じ本が作れます	午前10時～11時	要	先着15人	マロニエ集会室202
	手品・紙芝居公演2 ～ちびっ子集まれ！～	午前11時～正午	不要		マロニエラックルーム
	手品・紙芝居公演3	午後1時10分～50分	不要		マロニエホール
	講演「笑いがなくちゃ、この世はおしまいだ！！」 講師：落語家・林家木久蔵	午後2時開演	要	先着200人	マロニエホール

* 3月1・2日には、マロニエ301エントランスホールで、学習・研究発表の掲示や作品展示なども行われています。

申し込み 2月24・27日の行事は2月3日(月)～21日(金)、
3月1・2日の行事は2月10日(月)～26日(水)に社会教育課☎33-1712へ

相模人形芝居『下中座』

国重要文化財指定40周年を記念した 自主公演も開催

3人で操られる一体の人形
首、手、足……

ばらばらで、何をしようとしているのか

分からなかった動きが、
練習を重ねることで

優雅な動きへと変わっていく

今では、浄瑠璃に合わせ

生きていくかのように舞う

本場の役者のようだ

国指定重要無形文化財相模人形
芝居下中座は、280年前、市内
小竹の地域で始まりました。地元
の人々をはじめとした多くの人々
の応援で、現在まで受け継がれ
ています。

今年度は、文化財指定40周年目と
後継者育成5周年を記念して自主
公演も開かれます。皆さんも、伝
統の中に生き生きと優雅な人形たちの
舞いを、ご覧になりますか。



■今では、高校生の座員もいます

下中座は、昭和28年に県の無形
民俗文化財に指定され、その後
50年に国指定となりました。

一時は、座員の減少から存続が
危ぶまれましたが、平成3年度

から始めた後継者育成事業が順調
に進み、現在は30人を超える高
校生から60歳代までの年のちがう
座員たちが、毎月2回、第2・4
土曜日に中央公民館橋分館で練習
をしています。

記念自主公演

文化財指定40周年
後継者育成5周年

時代物、世話物の座体を新しく
し、皆さんに披露します。ご期待
ください。

日時 2月16日(土)午後0時30分

開演 (正午開場)

場所 中央公民館ホール

演目

・加羅先代萩 政問屋の段
・傾城阿波鳴門 源礼頭の前
・繪本太功記十段目 尼ヶ崎の段
◎国重要文化財保護課 ☎331-717

玉田 勇さん

下中座の活動に参加したのは、高
校の相模人形部に所属していた5
年前、指導いただいた先生の
勧めからでした。乗り気だったか
という点でもなく、今より上
手になれたらしいな、という軽い
気持ちでした。



そしてその場にいとお客さんの反
応がよかったときは「人形芝居を
やってよかった」と思います。
これからは自分自身がより一層う
まくなることはもちろん、親近感
がわいて老いも若きも一緒に楽し
める芝居にしていきたいです。

添田亜希子さん

現在高校3年生。私の所属する
相模人形部は、下中座とは親子関
係のも、部活指導の先生に連れら
れて行ったのがきっかけでした。
橋支所での毎月第1、第3土曜に
行われる稽古は、世代の違う方々
との交流の場でもあります。私に
とって公演の舞台前は、声をかけ
合いながら楽しい時間です。し
かし、公演の度には、人形の重さと、
失敗するのではないかと不安にな
ります。伝統芸能だという責任の
重さを感じることもありますが、
ただ、相模人形と出会えなければ
得られなかった貴重な体験は、私
の宝物です。観客席からの大きな
拍手、年配の方々の涙、それらに
私は驚き、そして感動しました。
人形芝居をたくさんの人たちに楽
しんでもらえば、そして、それに
私が関われば、と思っています。

収穫率をアップ

農地整備 ファミリー農園や 交流施設もできます

小田原の北東部に位置する曾我大沢地区から上曾我地区までの区域は、梅やみかんを主体とする樹園地や水田が広がる緑豊かな地域です。

この地域では1区画10a未満の水田が多く、しかも点在していることから農作業の効率がよくありません。

そこで、1区画の面積を広げ、大型機械での作業ができるようにして、農作業の効率化と農作物の安定生産を目指そうと、平成5年度から農地の所有者が中心となって田畑の整備をしています。

また、この整備にあわせて、農村公園や市民農園、都市と農村との交流の場となるコミュニティセンターなどの整備も進めている

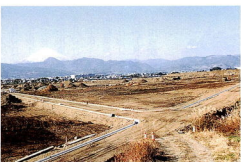

予定です。

●農政課 ☎331496

上曾我ファミリー農園利用者募集!

地元の農家が、都市住民の皆さんに、農業のよさを知ってもらおうと整備を進めている「上曾我ファミリー農園」が、4月にオープンします。

この農園は梅林で有名な曾我地区で約1haの広大な敷地をもち、区画数270、駐車場台数1000台と、市内でも最大規模の市民農園です。

園です。グループでの利用に適した広い区画や車いす用プランターもあり、備え付けの農機具も充実しています。また、専門の指導者が園内におり、いつでも土作りや野菜作りの指導を受けられます。

募集区画 270区画(25㎡、50㎡、100㎡、車いす用)

環境パトロール

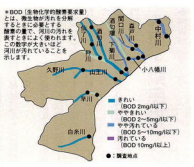

小田原の川はきれいか?

下水道の普及や工場排水の法律での規制で、以前に比べきれいになりました。でも、家庭排水で魚が住めないほどの川もあります。家庭では、**なん対策を**、**料理くずを流さない**、**油はつかききる**、**分解性の高い洗剤を使う**、**下水道に接続できない地域は、合併浄化槽を設置する**(市街化調整地域での設置には市の補助制度があります)。

利用料(年間)

25㎡	120000円
50㎡	240000円
100㎡	480000円
車いす用(3年契約)72000円	720000円

申込 2月28日(金)(消印有効)まで
申込、往復はがきに住所、氏名、電話番号、希望する区画の面積(25㎡、50㎡、100㎡、車いす用)

●環境保全課 ☎331483

小田原の空はきれいか?

比較的可きれいな小田原の空。でも、自動車や暖房器具が増え続けると、空は汚れていきます。ちよっとした心遣いを、暖房やマイカー使用は控える、自動車の急発進や空ぶかしはしない。停車中はエンジン停止を。

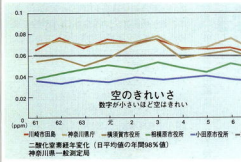

家でできる冬の省エネ

- 2月は省エネルギー月間 省資源・省エネルギーにご協力を
- ◆部屋の温度は適温に
暖房温度を1度下げただけで10%のエネルギー節約になります。
 - ◆シャワーは流しっ放しにしないで
全国のお家庭でシャワーのお湯を1分間流しっ放しにすると、1年間で80万ℓもの石油がむだになります。
 - ◆断熱材を有効に
 - ◆太陽温水器などの利用を
- 環境総務課 ☎33-1473



お忘れなく、確定申告 所得税と市・県民税

2月17日(月)～3月17日(月)

今年も確定申告の時期がやってきます。1年に1度のことで、面倒と敬遠しがちですが、無料相談などを利用して早めに申告してください。

《所得税》

◆確定申告が必要な方

次のような人は所得税の確定申告が必要です。
①事業所得や不動産所得などがある人で、平成8年中の所得金額の合計額が、扶養控除などの各種の所得控除の合計額を超える人
②給与所得者で、
・平成8年中の給与収入が2千万円を超える人
・給与以外の所得が20万円を超える人

・2か所以上から給与を受けている人
などです。

◆申告は税務署で

所得税の確定申告の受け付けは、税務署で行います。提出は郵送でも結構です。なお、還付申告書などは、市役所・隣の市民税課でも受け付けます。

◆申告相談所を利用ください

税理士会による申告相談所が次のとおり開設されますのでご利用ください。所得税のほか、消費税

の相談もします。申告の相談は税務署でもします。

・2月17日(明)～21日(金)午前9時30分～午後4時
商工会議所5階東京地方税理士会小田原支部室
・2月17日(明)～19日(水)午前9時30分～午後4時
市農業協同組合本店3階会議室
・2月18日(火)～21日(金)～25日(火)～28日(金)午前9時30分～午後4時
小田原駅前ふらっとスポット生



特別減税

平成8年分の所得税について、所得税額の15%相当額(最高5万円)が減額されます。給与所得者については、年末調整で減税済みですが、事業所得者などについては、確定申告のときに、減税分を減額して税額を計算します。
利子所得や配当所得などで源泉分離課税が適用されているものは、特別減税の対象になりませんので、ご注意ください。

◎小田原税務署個人課税第1部門
☎35-4511 内線412

◆(証券)コナナ?

納める方法は?
所得税は、3月17日(明)までに最寄りの金融機関、郵便局または税務署で納めたい。
《振替納税》所得税の納税には銀行などの預金口座から振替で納税することができます。手間の中からない振替納税の利用をお勧めします。

◎小田原税務署個人課税第1部門
☎35-4511

《市・県民税》

◆申告が必要な方

次のような人は市・県民税の申告が必要です。
①平成9年1月1日現在在小田原市に住所があり、平成8年中に所得があった人(税務署に確定申告をした人は、市・県民税申告は不要です)

②平成8年中に配当所得があった方で、源泉分離課税を選択した人
③小田原市外に住んでいるが、市内に事務所や家族敷のある人
④そのほか、申告書の送付を受け

◆申告は市役所で

市・県民税の申告は、市役所2階の市民税課で受け付けます。
申告相談所を利用ください。
次の表の日程で開催します。各会場では、申告の相談を受け付けますので、該当地区の方は、ご利用ください。

月日	時間	会場
2月20日(木)	午前9時～11時 午後1時～4時	酒匂市民集会所(旧酒匂支所)
21日(金)	午前9時～11時 午後1時～4時	下府中市民集会所 館我支所 下館我支所
24日(月)	午前9時～11時 午後1時～4時	富水連絡所 片涌支所
25日(火)	午前9時～11時 午後1時～4時	水産海浜課会議室(小田原漁港内) 橋支所
26日(水)	午前9時～11時 午後1時～4時	大塚支所
27日(木)	午前9時～11時 午後1時～4時	マロニエ 尊徳記念館
28日(金)	午前9時～11時 午後1時～4時	上府中支所 豊川公民館
29日(土)	午前9時～11時 午後1時～4時	国府津公民館 郷土文化館



◆申告に必要なもの
①申告書
②所得の明細書(源泉徴収票、雇主の給与支払証明書、取支の明細書など)
③所得から差し引かれる各種控除の領収書など
◎市民税課 ☎35-1351

確定申告は ご自身で記載を

◆個人事業者の方の消費税の申告と納税は、3月31日(月)までです。
◆平成6年分(基準期間)の課税売上高が3千万円を超える個人事業者の方は、消費税の確定申告が必要です。
◆税務署と税理士会が行う相談では、消費税と所得税の同時相談をしますので、お気軽にご相談ください。
◎小田原税務署個人課税第1部門
☎354511内線412

個人事業者の方の 「消費税の確定申告」

¥30,000,000



市議会3月 定例会の予定

- 3月定例会は、2月24日から3月26日まで開かれる予定です。また、主な会議は次のとおりです。
- 2月24日(月) 本会議(施政方針演説・提出議案の説明等)
 - 3月3日(月) 本会議(各会派代表質問)
 - 4日(火) 本会議(各会派代表質問)
 - 5日(水) 本会議(各会派代表質問)
 - 11日(火) 予算特別委員会
 - 12日(水) 予算特別委員会
 - 13日(木) 予算特別委員会
 - 14日(金) 予算特別委員会
 - 17日(月) 予算特別委員会
 - 19日(水) 予算特別委員会
 - 26日(水) 本会議(予算特別委員会審査結果報告)
- *本会議・予算特別委員会は午前10時開会予定。
*会議の日程・時間などは変更になることもあります。
12月定例会の内容は、2月発行議会だよりをご覧ください。
◎議会事務局 ☎331761

公共料金を改定

市では、住民票の写しの交付手数料、廃棄物の処理手数料、施設の使用料などを値上げすることにしました。
改定された主なものは次のとおりです。詳しくは担当の窓口までお問い合わせください。
料金改定は、4月1日(一部7月1日)から実施されます。

◆公共施設使用料

生きがいふれあいセンターいそしぎ	各室 午前半日使用で100円~200円の値上げ
保健センター	各室 午前半日使用で100円~300円の値上げ
梅の里センター	各室 午前半日使用で100円~200円の値上げ
いこいの森	
テント、バードゴルフなど各施設	100円の値上げ
御幸の浜プール	
大人200円→250円、子ども80円→100円ほか	
国府津海水プール	
大人50円→70円、子ども20円→30円ほか	
小田原城入場料	
15歳以上280円→400円、小・中学生110円→150円ほか	
市立幼稚園入園料	
4,000円→4,500円	
その他 東通り臨時駐車場、畜場の使用料など	

◆事務・管理手数料

各種証明、住民票の写しの交付などの手数料	200円~300円
廃棄物処理手数料	
し尿(4人世帯2回収集/月)	670円~760円
その他 久野公園の管理手数料	

◆県営水道料金

一般家庭(1か月平均23㎡)	1,954円→2,374円
----------------	---------------

今、なぜ値上げ?

なぜ、料金を値上げする必要があるのか、疑問に感じる方もいらっしゃると思います。

いったい、これらの料金はどのように決められるのでしょうか。
梅の里センターの使用料を例にみてみましょう。
梅の里センターは、市民の皆さんに使っていただくためにつくられた施設です。市民の皆さんに気持ちよく使っていただくためには、消耗品などを購入する物件費や壊れた施設や設備を修繕する維持修繕費、光熱水費や清掃などの保守管理費などといったランニングコストと呼ばれるお金が必要になります。もちろん、公共施設ですから、安く、気軽に使っていただくため、使用料はこれらの経費をすべて賄うようには設定されていません。

議会などで説明に使われる「受益と負担の適正化」とは、施設を使っていたために必要なこのランニングコストと使用料の関係を見直そうということです。両者の開きが大きくなってしまおうと、その施設を維持していくためには、差額相当分を税金で充当していかなければなりません。今回の改定は、この差額が大きくなってしまった施設の使用料を適正なものにしようとしたものです。

このような公共料金の値上げは、市民生活にかかわることですから、市民や専門家の意見を踏まえて策定した行政改革大綱に基づいて検討され、市議会での慎重な審議の結果、認められたものです。

文藝雑誌「一期一会」 小田原文学館顧問・歌人 鈴木貞介

「岸田國士先生」



岸田氏の住居跡には当時の門が今も残る（西海子小路）

日本の敗戦が決定的になった時分、越前の三国にゐた三好達治から頻りに書簡が送られて来た。しかし、終戦の翌年になると、詩人の消息はぶつつきとされてしまつた。

——文學者の報道班員として徴用されて比島に派遣された今日出帆は、壊滅した軍の兵と共にフイリツピンの中に彷徨して帆船の命を救はれたのち、ただ一機残つてゐた軍用機に乗り込み無事内地に歸還した。

三好達治の行先をどうにかさきにつけた時点で知らせあふことを約

束してゐた。

昭和二十八（一九五三）年の一月（十二日）、世田谷局の消印で三好達治の一通の封書をもらふ。以下、原稿紙一枚にいつばいに書かれたものを紹介する。

「拜啓 突然ですがお願ひの件があつて申し上げます。小田原 岸田國士先生が昨年以來療養生活中にて唯今は沼津市外（一）三津浜といふのみにあられますが、同地は先生に不向きな様子にて、近々小田原へも轉地をしたいと申して

を紹介してくれといふことでありますので、他に適當の仁が思ひ当らず、勝手なことでありますが、貴君のことを、この手紙と同時に先生の方へ御返事御紹介しておきました。不日先生が貴家を訪ねられるだらうと思ひますから、どうかよろしく相談相手になつてあげて下さい。突然勝手なお願ひを申して恐縮でありますがお卒よろしくお頼み申します。草々」

三好達治

翌二月十三日、静岡三津局の消印で岸田國士から封書が届いた。

「三好達治君からお名前を伺ひぶしつけないお願ひをいたします。詳細いことはお目にかかつてから申し上げますが、小生昨年春以來、健康すぐれず只今当地で療養中のところ土柄が思つたほど適當でなかりたいと思ひ、小田原附近はどううかと三好君に相談いたし、あなたに紹介してもらつた次第です。たいへんあつかましくお願ひです。小田原附近に小さな借家が借間をみつけていただくか、さういふ借手をお教へ願ひたいのです。家は三間ぐらゐればよろしく体裁はどうでもよく、日当りのいいのを第一條件とし、飲料水に不自由

のないことを望みます。ともかく一度土地見聞かたがた、お目にかかりたく、近日、お訪ねいたしますからよろしく願ひます。早々、岸田國士

お正月の藏間くらまもすぎた風のない午前庭の陽溜りて三津浜からの手紙を讀んでゐたとき突然、岸田國士先生がお越しになられた。長身に着られた外套が重げに見えるが、ステッキ持ったハンテングの風姿は高貴に満ちてあられた。

註・今日、日出海（一九〇三—一九八四）
徳文學者、元文化庁長官

うめっ子通信

大好きな下畑

矢野小学校五年 二階堂 卓たかし



ベツ畑の上をモンシロチョウなどが飛びかいます。6月から7月にかけてはカイエルの合戦が聞こえます。10月になると、豊かに実つた稲の刈り取りも行われます。

僕の住んでゐる下畑地区は、自然が多く、とてもみやすいです。家の周りには、田んぼや畑も多く緑が豊かです。少しだけ梅林もありです。それぞれが季節によつていろいろな表情を見せてくれます。春になると家の庭の草花やキャ

この下畑で、ザン生活をしたいです。

昨年12月に行われた神奈川県広報コンクール広報紙・市の部で、「広報おだわら12月1日号」が最優秀に選ばれました。

この広報コンクールは、市町村の広報活動の向上のために実施されるもので、企画や内容、文章、デザイン、レイアウトなどが審査されました。県内18市中、最優秀に選ばれた「広報おだわら12月1日号」は、子育て特集としたもので、産後会やインターネットによって、現在子育て真っ最中のお母さんやお父さん、子育てで先輩などが登場し、経験談や意見を語ってくださっています。子育て中の不安や疑問を解決し、自信を持って取り組んでほしいというメッセージを伝えようとしたものです。

広報紙のイメージを一新 平成8年県広報コンクールで 「広報おだわら」が最優秀に

平成8年4月から、一人でも多くの市民に手にとって読んでいただくため、広報紙の体裁をタブロイド判からA4判に変更しました。新聞やテレビ、ラジオ・雑誌など多様なメディアからの情報があふれている時代にあつて、イメージを一新することによって、読者に新鮮な気持ちを抱かせるための情報誌をめざしました。A4判は、タブロイド判に比べ、ページの割り付けやレイアウト、写真の使い方が全く異なるもので、軌道を通るためにビジュアル要素をたくさん入れ、デザインやレイアウトを工夫し、文章も「もっと詳しく知りたい」「参加してみたい」などと感じるような魅力あるものにすべく心に掛けてきました。さらに、市民が登場してもらったり、インタビューを盛り混ぜたりすることによって、親しみやすい広報紙として考えました。

現在のスタイルになって、「以前より読むむよになつた」「写真表現を楽しみにしている」というものから、「ぜひ一度表紙が厚くなる」「白紙でつみたて」など、新しいもので、さまざまなお意見をいただきました。広報紙の制作費用を一部当りのおおよそこの単価で昨年度と比較してみると、19円から25円へととなりました。

だが、広報にかかると予算全体では他市と比較して高いものではありません。広報紙「ケーブルテレビ・ラジオ・ミニFM」などの広報活動には、各市それぞれ特徴があります。小田原市は、厳しい財政状況ではありますが、限られた予算の中で広報紙を市民と行政とのコミュニケーションの重要な手段として位置づけています。



「従来の広報紙のイメージを一新した傑作である。表紙が自治体の広報紙とは思えないほど斬新なデザイン。読み手を引き付ける楽しさがある。6ページを使った子育て特集は内容的に読みごたえがあり、レイアウトもよく、読ませる工夫が紙面に生きている。小田原に住んでいない人でも読みたがるだろう」とは審査員からの評判

今後、市民の皆さんからのご意見を取り入れながら、さらに多くの方に親しまれる魅力ある広報紙をめざして、内容を充実させていきたいと考えています。

■「広報ビデオの部でも最優秀」
市民参加と行政改革という問題をドラマ仕立てで紹介。広報広聴課、図書室などで貸し出し中。
関 広報広聴課 電話331261

TORNADO SHELTER

教員海外視察研修
(トルネードシェルター)

学校教育課指導主任 内田英治

昨年の夏に、話題となった「TWISTER(ツイスター)」という映画を御存じでしょうか？ TORNADO(竜巻)の恐ろしさを表した映画です。このTORNADOは、平原地帯に発生し、私達が訪問したオクラホマ州では、南側のテキサス州に次いで多く発生しています。



最後に訪問したルーズベルト小学校は、ノーマン市の郊外にあり、5年前にできた新しい学校で、竜巻の発生しやすい土地柄のため、校舎建築のとき、TORNADO SHELTER(竜巻教室)を設けたことでした。
校舎内で最初に案内をされたのは、竜巻のためのTORNADO SHELTERでした。屋内運動場の隣にあり、出入口は3か所、屋内運動場からの1か所と教室からの2か所でした。シャッターが閉まると、内側から強固なドアで二重になっていきます。窓は1か所もなく、換気孔のみが外側と通じるようになっています。このように、全体の広さは教室の3倍ほどの広さで、建物自体はとても強固にできており、350人の全校生徒が入れられるようになっています。普段は、音響効果の高い壁に作られているので、音楽教室として使われています。案内されたとき、

ちょうど音楽の時間でした。発表しやすいうように階段状に作られており、真ん中でグループごとに合奏の発表をしています。明るいロック調のリズムが流れていくのが、広い教室の照明が明るいのですが、広い部屋の割りに低い天井で圧迫感を感じました。さらに、シェルターという言葉のイメージが核シェルターと重なり、何か不気味さを感じました。
小田原市の学校では、地震に対する防災対策が進められています。が、訪問をしたオクラホマ州でも同じように自然からの防災対策が進められており、何か合い通じるものを感じました。しかし、TORNADO SHELTERという発想にはなく、むしろ「立ち向かう」という発想にアメリカ人、むしろ「西部魂」を感じさせられました。

介護の相談(24時間対応)は在宅介護支援センターへ

在宅のねたきりのお年寄りや、寝ほうのあるお年寄りの介護者からの相談に、24時間対応しています。また、ご家庭を訪問しての介護指導、介護機器の展示と説明、市の在宅老人福祉サービスの案内や申請代行もしています。

在宅介護支援センター

- ・西浦老人ホーム(早川853 ☎24-1181)
- ・ルビーホーム(曾我光海2-1 ☎42-1278)
- ・潤生園(穴部377 ☎35-9500)

国民年金保険料所得控除が受けられます

平成8年1月から12月までに支払ったご自身と配偶者やその他親族の国民年金保険料は、社会保険料控除として所得から差し引かれ、課税の対象になりません。確定申告のときは、控除の手続きをお忘れなく。

控除対象額は納付方法により異なりますが、144,040円から、150,700円となります。本年度から、前年中(平成8年)に支払われた国民年金保険料額をお知らせします。2月上旬までに郵送しますので、確定申告にご利用ください。

なお、国民年金保険料は納め忘れがありますと「社会保険料控除」の対象になりません。また、満額の年金が受けられなくなるばかりでなく、万一の事故などのときに障害年金などが受けられなくなることもあります。

経済的な事情のためお支払いが困難な方には、保険料の免除制度もありますのでご相談ください。

平成8年中支払いの保険料のお知らせは、2月上旬までに送ります。

☎保険年金課 ☎33-1867

市民と市長とのほっと懇談会



市政について、日ごろから感じている疑問や提言について、市長と直接話し合う「ほっと懇談会」です。

どなたでも参加できます。どうぞ、お越しください。

- 日時・場所
- ① 2月15日(土) 午後2時～4時
マロニエ301会議室
- ② 2月22日(土) 午後2時～4時

早川公民館
☎広報広聴課 ☎33-1263

不登校の子供(高校生)をもつ親の会

「かめの会」は、登校しづり状態の子供(高校生)のいる親の情報交換の場です。

参加できるのは、高校生で学年で登校しづり状態の子供のいる方です。

一緒に考え、話し合いませんか。

なお、集いの日程など、詳しくはお問い合わせください。

☎青少年相談センター ☎23-1481

漁港・海岸をきれいに

小田原漁港では、日常的な清掃のほか、漁業協同組合が中心に月に1度の港内一斉清掃を6年間続けています。

昨年の12月19日には早川河口～小田原漁港～早川海岸の2kmにわたる範囲の漁港施設と海岸の清掃もしました。

最近、港を釣りやくつろぎの親水空間として利用する方が多くなり、漁港や海岸でのごみのポイ捨ても増えています。

皆さん、ごみのポイ捨てはやめてください。また、ごみの持ち帰りにもご協力。

☎水産海浜課 ☎22-9227



水道広報ビデオ「水のきらめき」完成

小田原市水道事業創設60周年を記念し、水道についての広報ビデオを作りました。ニュースキャスターで小田原城下町大使の久能靖さんなどの出演で、水道の役割や大切なことを紹介しています。

貸し出し 水道局営業課 ☎41-1202

☎広報広聴課 ☎33-1261 で受け付け

☎広報広聴課では、「水のきらめき」のほかにも、市内の様子を紹介したビデオの貸し出しもしています。

訂正 (1月1日11ページ「新任児童委員決まる」)

主任児童委員名簿の「声子 守谷眞智子」は「声子 守谷眞智子」の誤りでした。おわびして訂正します。

ごぶく家族 きぎきのぼろ



市民相談

February
2月

①一般相談	休日を除く毎日 午前9時～午後4時
②法律相談(予約制)	5日水・12日木・19日金・26日土
③税務相談	18日火
④宅地建物取引相談	27日木
⑤登記相談	13日水
⑥防災相談	17日用
※②～⑥の時間は午後1時30分～3時30分	
⑦心配ごと相談	10日用・24日用 午前10時～午後3時
⑧人権擁護相談	10日用・25日火 午後1時～3時
⑨行政苦情相談	20日水 午後1時～4時
⑩教育相談	7日金・21日金
⑪消費生活相談	7日金・11日金・21日金 ・28日金
※⑩⑪の時間は午前9時～午後4時	

問い合わせ
市民相談室
☎33-1383

お知らせ

交通災害共済制度

市では、万一交通事故でけがをしたときに、皆さんがお互いに助け合う交通災害共済制度を設けています。

見舞金請求の対象となる事故 国内で起きた自動車・原動機付自転車・自転車などの事故で、医師などの治療が1週間以上あったとき。なお、自転車での単独転倒でも交通事故になります。このときも警察に届けてください。

掛金 16歳以上500円/16歳未満300円

見舞金

- ・死亡のとき 100万円
- ・医師などの治療を受けたとき
 - 1年以上 25万円/6か月以上 13万円
 - 3か月以上 7万円/1か月以上 3万円
 - 1週間以上 2万円

共済期間 4月1日～翌年3月31日

- ※4月2日以降に加入のときは、掛金を納めた日からその日の属する年度末まで加入申込 市民生活課（市役所2階）、支所・連絡所、マロニエ（住民窓口）で、いつでも加入できます。
- ※2・3月の更新時には、各自治会で、平成9年度分の加入を取りまとめています。

市民生活課 ☎ 33-1851

リサイクル情報

譲りたい品、譲り受けたい品の登録をし、市役所2階コピーと小田原駅前ふらっとスポットに掲示しています。なお、物品は預りません。物品の引き渡しやトラブルなどは、当事者間で解決してください。

市民生活課 ☎ 33-1396

ご利用ください
駅前ふらっとスポット

小田原駅前・国府津駅前ふらっとスポットの窓口コーナーでは、早朝、夕方、さらに、土曜日でも、住民票、年金の現況証明を受け取れます。また、印鑑証明、身分証明も、電話で予約すれば、平日の夕方や土曜日でも受け取れます。

開設日・時間

- 小田原駅前・国府津駅前ふらっとスポットの窓口コーナー
 - ・月～金曜日の午前7時30分～午後7時
 - ・土曜日の午前8時30分～正午

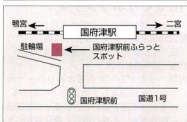
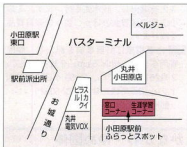

○酒窓口コーナー
月～金曜日の午前8時30分～午後5時
生涯学習コーナー・生涯学習室

小田原駅前・国府津駅前ふらっとスポットの生涯学習施設は、年末年始を除いて、いつでも利用可能です。部屋の予約状況を確認して、ご利用ください。

戸籍住民課 ☎ 33-1381

小田原駅前ふらっとスポット ☎ 24-3731

国府津駅前ふらっとスポット ☎ 47-2133

酒窓口コーナー ☎ 47-8575

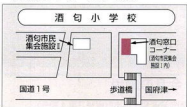
転居のときは
水道使用中止の連絡を

水道局への使用中止の連絡は住民異動届とは別です。使用中止の連絡がないと、引き続き水道料金が請求されますので、ご注意ください。

連絡先 水道局営業課 ☎ 41-1211

橋地区は県企業庁 ☎ 0463-71-8111

2月7日は
北方領土の日

舞舞群島、色丹島、国後島、択捉島の北方四島は歴史的にも条約的にも我が国固有の領土です。しかし、日本とロシアの間に国交が回復してから30年あまりが過ぎた現在でも、返還されていません。

両国間の関係改善のためには、北方領土問題の早急な解決が望まれます。一人ひとりが理解を深め、世論の喚起を。

行政総務課 ☎ 33-1291

共同募金運動の結果

平成8年10月の「赤い羽根」の一般募金は204万9079円、年末たすけあい募金は1338万2470円でした。

一般募金は、県共同募金会に送られ、県内の社会福祉協議会や社会福祉施設、福祉団体などに配られます。年末たすけあい募金は、市社会福祉協議会の配分委員会次のように配られました。

- ・準要保護世帯 494世帯548万円
- ・ねたきり老人の介護者 364人364万円
- ・痴呆性老人の介護者 82人82万円
- ・精神薄弱者の介護者 268人268万円
- ・身体障害児の介護者 69人69万円
- ・社会福祉施設 9施設55万円
- ・配分留保額（平成9年度へ）76万9847円

共同募金会小田原市支会 ☎ 35-4000

保険証は大切に

国民健康保険証や会社の健康保険証は、病院などにかかるための大切なものです。また、社会的にはお金を借りるときなどにも使われています。なくしたときには、保険年金課にお問い合わせください。なお、保険証を貸し借りすると、犯罪として罰されます。

受診のときは必ず提出を

病院にかかるときには保険証を提出することになっています。コピーは使えません。

会社の保険に手続き中のとき

就職などで、国民健康保険から会社の健康保険に加入する手続き中のときは、病院窓口で健康保険の手続き中であることを話してください。何も言わずに国民健康保険で受診してしまい、会社の保険がきかばれて使えたときは、国民健康保険で支払った分を市に戻すことになります。

保険年金課 ☎ 33-1835

酒匂川左岸サイクリング場
2月・3月に休めます

自転車の走路も痛み、一部に水たまりもできてしまいますので、走路や広場などを改修をします。改修の間、サイクリング場はお休みします。

改修期間 2月3日月～3月20日木

公益事業協会 ☎ 23-4470



募集

臨時職員

職種 保健師

人数 1人

勤務 週1日・午前9時～午後4時

社会福祉センター内

申込 2月28日金までに

職員課 ☎ 33-1241

市政モニター
きらめき倶楽部

市政モニターはアンケート調査や随時提案、市政に関する研修会への参加などを通じて、市政にご意見をいただきます。

資格 18歳以上で市内に住民登録または外国人登録をしている方。ただし、本市市政モニター経験者、公職選挙法で公職にある方、本市職員のご遠慮ください。

人数 75人（応募多数のときは、地域や性別などのバランスを考えて選びます）

任期 平成9年4月（委嘱日）～11年3月31日

謝礼 12,000円（年額）

申込 はがきに住所、氏名（ふりがな）、年齢、電話番号、職業、性別を書いて、2月28日金までに〒250小田原市荻窪300小田原市役所広報広聴課 ☎ 33-1263

市立病院臨時職員

職種 看護婦、准看護婦、放射線技師、給食調理員。看護婦の夜間勤務専門（両棟）
[準夜勤午後4時～午前0時30分・深夜勤午前0時～8時30分]（応相談）

賃金 市立病院の基準

☎ 病院総務課 ☎ 34-3175 内線604

'97ミス小田原



応募資格 市内に在住・在勤・在学の18歳以上（平成9年4月4日現在）の未婚の女性（高校生を除く）、1年間に行われる観光行事や市の公式行事に参加できる方

第1次選考会（面接）

3月1日（土）午後2時～6時 商工会議所 最終選考会

4月4日（金）午後5時30分～ 中央公民館 発表・認定式 最終選考会で「ミス小田原」

3人を選出し、認定式を行います。ミス小田原には賞金のほか、数々の豪華賞品を贈ります。

申込 応募用紙に必要事項を記入し、履歴書用写真（5cm×5cm）2枚を添えて、2月20日（木）までに、〒250 小田原市内1-21小田原市観光協会 ☎ 22-5002（郵送可）

かながわ・ゆめ国体
花づくりボランティア

花いっぱいのでまちで国体を迎えよう、と、歓迎飾り花用プランターづくりに協力いただく花づくりボランティアを募集します。

対象 市内在住の方

内容 かながわ・ゆめ国体のリハーサル大会（平成9年）と本大会（平成10年）にあわせて花を咲かせ、会場と会場周辺に飾ります。必要に応じて講習会をします。なお、花の苗やプランターは市国体実行委員会が用意します。

報酬 無償（大会終了後に育てた花を差し上げます）

申込 2月28日（金）までに、応募用紙で。用紙は国体推進課（市役所5階）、市役所総合案内（2階）、小田原アリーナ（体育課）、支所・連絡所にあります。郵送やFAXでの申し込みもできます。

☎ 国体推進課 ☎ 33-1661

お知らせ

市・官公庁からのお知らせ

今月の納税

固定資産税・都市計画税（第4期分）

納期限は2月28日（金）

口座振替の方は残高の確認を

☎ 資産税課 ☎ 33-1368

特別土地保有税の
申告納付を

特別土地保有税は、一定面積以上の土地をもつ方に、固定資産税とは別に課税されます。そして納税は、納税義務者が税額を計算し、申告納付することになっています。2月は取得分の申告納付月です。次の要件に当たるときは、申告納付をしてください。

申告納付の必要なき時 非課税項目に当たらない土地を、平成8年1月1日から12月31日までに合計で1,000㎡以上取得したとき

非課税 住宅用地として使っている土地、農林業の経営規模拡大のための土地などの取得は、非課税です。

徴収猶予 近い将来に住宅用地として使う具体的な計画があるときは、申請により税金の徴収が猶予されることがあります。

納税義務の免除 事務所・店舗・工場などの建物の敷地として使っているときは、申請により認定されると納税義務が免除されます。なお、平成3年度の税法改正で、建築物を伴わない駐車場・資材置場は免除の対象からははずれました

税額 原則として、取得価格の3%

☎ 資産税課 ☎ 33-1368

最低賃金の改正

最低賃金は、すべての労働者に適用され、事業主はこれ以上の賃金を支払わなければならない。地域別賃金と産業別賃金が同時に適用されるときは、高い金額以上の賃金を支払わなければならない。

☎ 県労働基準局賃金課 ☎ 045-211-7354

小田原労働基準監督署 ☎ 22-7151

最低賃金の件名	最低賃金額	
	1日	1時間
地域別	神奈川県最低賃金	5,252円 662円
産業別	塗料製造業	6,177円 773円
	鉄鋼業	6,005円 755円
非鉄金属・肉合圧延業、電線・ケーブル製造業	ボイラ・原動機、建設機械・鉱山機械、金属加工機械	5,776円 726円
	一般産業用機械・装置製造業	5,970円 750円
	電気機械器具製造業	5,872円 736円
	輸送用機械器具製造業	5,920円 744円
	自動車小売業	5,917円 744円

市民プラザ

第4級アマチュア無線技師
養成課程講習会

国家試験免除、JARd主催

期日 3月8日（土）・9日（日）・16日（日）

場所 労働福祉センター

定員 60人・先着順

受講料 22,400円

☎ 0122 ホビー無線・山本 ☎ 37-3561

俳画の勉強
万年青年クラブ

日時 毎月第2・4金曜日

午後1時30分～3時30分

場所 中央公民館

会費 月1,750円

教材費 1回1,000円

☎ 沼田正夫 ☎ 34-6727

シャトルクラブ

中高年のバドミントン
ストレッチング

日時 毎週火曜日 午後7時～9時30分

場所 桜井小学校

会費 月500円（入会金1,000円）

☎ 田中五芳 ☎ 36-0929

スポーツ

春休み体験スキー

全日本スキー連盟公認指導員が指導。級別テストやボール講習会もあります。

日時 3月27日(木)～3月30日(日)

場所 志賀高原一の瀬スキー場

対象 小学生以上140人・先導順(小学4年生以下は保護者同伴)

参加料 小学生33,000円

中学生以上36,000円

※全食費、バス代、講習料を含みます

申込 松浦スポーツ ☎24-1855 開成グリーンテニスクラブ・三浦芳雄 ☎83-7744

☎午後8時～9時30分に

榎原一男 ☎24-0675・長崎正幸 ☎74-0688

学校体育施設の利用登録を

平成9年度に小中学校の体育館利用を希望する方の登録を受け付けます。

期間 2月4日火～3月9日(日)

場所 小田原アリーナ(体育課)

継続登録 登録証と会員の名前・住所・電話番号を記した会員名簿を持参してください。

新規登録 市内在住、在勤者10人以上で構成するグループをつくり、利用を希望する学校長の承認を得て、名簿を添えて登録してください。

☎小田原アリーナ(体育課) ☎38-1144

民謡の集い

日時 2月9日(日)・23日(日)・3月9日(日)・23日(日)午後7時～9時

場所 スポーツ会館

参加料 350円

☎民謡協会・譲原キヨ ☎48-0665

フォークダンス1日教室

日時 2月16日(日)午前10時～正午

場所 小田原アリーナ(サブアリーナ)

対象 市民と近隣町市民・30人・初心者大歓迎、ひとりでもお気軽にどうぞ

参加料 200円

持ち物 室内シューズ、タオル

☎フォークダンス協会・山居みどり ☎22-1667

こどもの行事

児童対象の行事など

図書館こども映画会

時間 A[B]とも午後1時30分～(1時間場)

入場料 無料

☎かもめ図書館 ☎49-7800

A[かもめ図書館会場

場所 視聴覚ホール

定員 180人

プログラム(アニメ)

① 2月2日(日) いじわる狐ランボーの涙(15分)、小さなバイキングビッケ北極の冒険(30分)

② 2月8日(土) ミルクとチョコと七人の天使たち(児童劇47分)

③ 2月9日(日) ミッキーマウスのバレンタインデー(9分)、はれときどきぶた(38分)

④ 2月16日(日) ちびでかの大冒険(50分)

B[市立図書館会場

場所 小劇場

定員 80人

プログラム(アニメ)

○ 2月16日(日) おにたのぼうし(18分) 小さなバイキングビッケ火山島探検(23分)

尊徳記念館こども映画会

日時 2月8日(土)

午前10時から(9時50分開場)

午後2時から(1時50分開場)

場所 尊徳記念館

プログラム(アニメ)

① こごつねことこだめきボン(21分)

② ぼくへそまでまんが(25分)

定員 60人

入場 無料

☎尊徳記念館 ☎36-2381

図書館人形劇場

東富小幼稚園母親人形劇団「シェークリム」の出演で、楽しい人形劇を上演。

日時 2月23日(日) 午前10時30分～11時30分(10時開場)

場所 かもめ図書館

プログラム 人形劇「しっぽっぱ」・影絵「ジャックと豆の木」

入場料 無料

☎市立図書館 ☎24-1057

ペープサート(紙絵人形)であそぼう

紙に絵をかいてかわいい人形「ペープサート」を作り、楽しい劇をします。

日時 2月22日(土) 午前9時30分～11時30分

場所 市立図書館

対象 小学1～3年生(新1年生も参加)



きます)

講師 児童文化専門委員・塩練雪子さん、

小関ひとみさん

定員 20人

持ち物 はさみ、筆記用具、手ふき、色鉛筆

申込 2月6日(木) 午前9時から、市立図書館 ☎24-1057

募集

人員、作品、参加者の募集など

小田原市国体コンパニオンとアナウンサー



平成9年に行われるかながわ・ゆめ国体のリハーサル大会と平成10年に行われる本大会で、式典コンパニオン、アナウンサーとして協力してくださる方を募集します。

業務内容

・コンパニオン 式典での来賓の誘導、賞状などの取り次ぎ・来賓受付案内・広報活動など

・アナウンサー 式典の放送

募集人員 コンパニオン15人、アナウンサー9人

応募資格 昭和54年4月1日以前に生まれた方で市内在住・在勤・在学の方

選考 面接により選考

応募方法 2月28日(金)までに国体推進課(市役所5階)・市役所総合案内(2階)・小田原アリーナ(体育課)・支所・連絡所にある応募申込書に必要事項を記入して、

〒250 小田原市萩窪300 かながわ・ゆめ国体小田原市実行委員会(国体推進課内) ☎33-1663へ。郵送での申し込みも受け付けます。(当日消印有効)

水源監視モニター

対象 小田原市、南足柄市、大井町、松田町、山北町、開成町に住む20歳以上で、

平日にもモニター活動できる方・30人

内容 河川、用水路などの監視と異常時の通報

任期 平成9年4月から2年間

謝礼 年間30,000円、会議など出席で2,000円

申込 はがきに、住所、氏名、年齢、性別、職業、電話番号、水道についての意見を書いて、3月10日(月)までに、〒250 小田原市飯泉884県水道企業団飯泉取水管理事務所 ☎48-1102

おだわら野鳥教室 (冬の部)

越冬のため北の国からやってきた冬鳥を観察します。野生動物と共生できるライフスタイルを一緒に考えてみませんか。

日時 2月22日(土)午前10時～午後3時
場所 集合・しらさぎ会館/観察・酒匂川周辺

対象 市内在住・在勤・在学の方・30人
参加料 無料
講師 室伏友三さん(西湘鳥類標識グループ代表)

持ち物 弁当、水筒、筆記用具、双眼鏡(お持ちの方)など

申込 2月6日(木)から環境保全課 ☎ 33-1481



観光セミナー

日時 2月18日(火)午後2時～3時20分
場所 商工会議所

内容 「大観光時代の到来と小田原観光の未来」

講師 石森秀三さん(国立民族学博物館教授)

定員 200人・先着順
受講料 無料

申込 観光協会 ☎ 22-5002
観覧課 ☎ 33-1521

暮らしの問題交流会議

日時 3月4日(火)午後1時30分～3時30分
場所 市民会館小ホール

テーマ 「ご存じですか?正しい商品の使い方-製品事故を防ぐには-」

内容 製造物責任法(P.L法)関連の製品事故事例発表と消費者・事業者・行政による意見交換

申込 消費生活センター ☎ 22-1151 内線272

スポーツ

各種スポーツ大会、講習会など

身体障害者スポーツ教室 水泳・盲人卓球

平成10年に開かれる全国身体障害者スポーツ大会「かながわ・ゆめ大会」に向けて、選手の育成強化のため、スポーツ教室を開きます。

■水泳競技
日時・場所

① 2月23日(日)・県ライオンセンター
② 3月9日(日)・厚木市総合福祉センター

時間はいずれも午前10時～午後4時
対象 水泳競技初心者を中心に各20人程度

申込 ①は2月17日(月)まで、②は2月28日(金)までに電話、FAXで、県身体障害者連合会 ☎ 045-311-1421内線603・FAX045-316-6860

■盲人卓球

日時 3月23日(日)午前10時～午後4時
場所 西湘地区体育センター
対象 西湘地区を中心とした視覚障害者・初心者を中心に30人程度
申込 3月14日(金)までに電話、FAXで。申込先は水泳競技と同じ。

西湘地区体育センター スポーツサタデー・サンデー

■西湘地区体育センター ☎ 48-2650

■ファミリースポーツサタデー

日時 2月8日(土)・22日(土)午前10時～正午
場所 西湘地区体育センター
対象 児童・生徒と家族
内容 トランポリン、ふれあいスポーツなど

参加料 無料

■当日会場

■エンジョイスポーツサンデー

日時 2月16日(日)午前10時～午後4時
場所 西湘地区体育センター
内容 トランポリン、テニス、バドミントン、卓球、サッカー、ソフトボール、ターゲットバードゴルフなど

参加料 無料

申込 当日会場

小田原地区 実業団対抗駅伝競走大会

日時 2月16日(日)午前9時スタート

コース 7(区間)33.4km

第1区 (6.4km) 城山陸上競技場～萩原交差点～寺町歩道橋交差点～飯倉橋～飯倉信号～市農協本店前(9時20分)

第2区 (2.8km) 市農協本店前～下府小学校前～富士見橋際信号～国府津公民館前(9時30分)

第3区 (5.2km) 国府津公民館前～田島石橋交差点～中河原信号～曾我ガーデンセンター～小田原球場前(9時46分)

第4区 (4.4km) 小田原球場前～根本高店前～下大井交差点～報徳橋～昭和運輸倉庫前～明治製菓入口(10時)

第5区 (4.0km) 明治製菓入口～笹田駅前～狩川橋先～大雄山線路切～川崎陸送小田原営業所前(10時13分)

第6区 (3.8km) 川崎陸送小田原営業所前～水源池入口～県道小田原・山北線～旧道府川入口～環境事業センター前～経世寺前～舟原公民館(10時27分)

第7区 (6.8km) 舟原公民館～又渡橋～三国

工業前～小酒部ストア前～熊沢工務店資材置場前～久野川橋～市役所前～藤井栗局前～城山陸上競技場(10時49分)

※事故防止のため、車での応援はしないでください。コース周辺では選手通過のときの交通規制にご協力ください。

■小田原アリアナ(体育課) ☎ 38-1147

スポーツ会館 トレーニングルーム利用者講習会

小田原スポーツ会館トレーニングルームを利用する方の講習会です。高校生以上が使用できます。

日時

2月8日(土)午後1時30分～3時

2月19日(水)午後6時30分～8時

3月8日(土)午後1時30分～3時

場所 スポーツ会館

■スポーツ会館 ☎ 23-2465

市町村対抗 かながわ駅伝競走大会

小田原の代表チームにご声援を。

日時 2月9日(日)午前9時スタート

コース 西湘地区体育センター～相模湖遊艇場(9区間71.1km)

市内通過予定時刻

酒匂小学校前～午前9時6分

親木橋＝9時10分

田島石橋交差点＝9時16分

市農協下曾我支店前(中継所)＝9時21分

※コース周辺では選手通過のときの交通規制にご協力ください。

■小田原アリアナ(体育課) ☎ 38-1147

歩け歩けの会

期日・場所

① 2月11日(祝) 下曾我梅林・12km

雨天中止

② 2月16日(日) 湯河原・幕山公園梅林・12km 雨天のときは23日(日)

集合 小田原駅東口 午前9時

参加料 300円(1回につき)(交通費別)
持ち物 弁当

■歩け歩けの会・山崎賢蔵 ☎ 23-2393

卓球教室

日時 2月20日(木)・22日(火)・27日(木)・3月4日(火)・6日(水)の全5日間

時間 午後6時30分～8時30分

場所 小田原アリアナ(メインアリーナ)
対象 市内在住・在勤・在学の小学生以上

40人・先着順

参加料 1,500円(傷害保険料を含む)

持ち物 室内シューズ

申込 2月14日(金)までに

体育協会 ☎ 24-0343

イベント

各種催しものなど

小田原・港の朝市

いきのいいおいしい魚や加工品、青果など、地域特産品を揃えています。

場所 小田原漁港 西側岸壁

時間 鮮魚は午前9時～(鮮魚以外は午前8時～)

2月の開催日

1日(土) 8日(土) 15日(土) 22日(土)

☎小田原市漁協 ☎22-6617

図書館・本のリサイクルフェア

図書館で不要になった本などを有効に活用しようと、本のリサイクルフェアを開きます。

日時 2月8日(土)午後1時～4時30分

9日(日)午前10時～午後4時30分(入場は4時まで)

場所 かもめ図書館

☎かもめ図書館 ☎49-7800

フラワーガーデン
草花の即売会

地元生産者による草花の即売会

日時 2月9日(日)・23日(日) 午前9時～午後3時

フラワーガーデンには視聴覚室や研修室もあります。どうぞ、ご利用ください。

午前9時～ 正午	午後1時～ 午後5時	午後5時～ 午後9時	午前9時～ 午後5時
視聴覚室 900円	1,200円	1,200円	1,200円
研修室 400円	600円	600円	1,100円

☎フラワーガーデン ☎34-2814



干支にちなむ丑展

干支の「丑(うし)」に関する美術品・民俗資料・郷土玩具などを展示しています。

日時 2月16日(日)まで(月曜休館) 午前9時～午後5時(入館は4時まで)

場所 郷土文化館

入場料 無料

☎郷土文化館 ☎23-1377



梅の里むかし展

3万本の梅が咲き誇る小田原曾我梅林。そのおひざもと、下曾我駅前的小田原市梅の里センターで、曾我の郷歴史散歩の会が梅の里の歴史や文化を知ってもらおうと、「梅の里むかし展」を開きます。

期間 2月20日(木)～24日(月)

場所 梅の里センター

内容 彫り物、写真、古文書、地図、年表、古墳群の出土品の展示など

☎梅の里センター ☎42-5321

講演・教室

講演会・展示・発表

施設見学会
松永記念館と小田原用水

小田原用水から松永記念館までを散策しながら史跡を訪れます。

期日 2月22日(土)(雨天時は3月1日)

集合 午後1時 箱根板橋駅

解散 午後3時 松永記念館

定員 30人・先着順

参加料 無料(交通費は自己負担)

☎2月15日(土)から、郷土文化館

☎23-1377

松永記念館の休館

工事のため2月1日(土)～28日(金)は休館します。

別館・茶室は2月3日(月)～7日(金)を除いて開館します。

朋友們
 你不愁来参加
 地球市民節會嗎
 Inaanyayahan
 namin kayo sa Fiesta
 No debe de participar
 del festival de '97
 en ODAWARA!

Festival for Global Citizens '97 in Odawara

Come and Join us!

Não deixem de
 participar de festival
 da Aldeia Global
 '97 em
 ODAWARA!

여러분 친구시면
 꼭! 오셔서
 참여해보시겠습니까요

~みんな仲間・となりを知ろう・世界を知ろう~
 ・世界の歌あり、味あり、踊りあり。国際交流のおまつりにお気軽にお出掛けください。外国籍の方もぜひお越しください。
 日時 2月16日(日)午前10時～午後4時
 場所 マロニエ
 内容
 <聴く>
 ・「きらめき国際シンポジウム」
 テーマ「日本に暮らしてみよう」
 講師・ミヤミヤウィンさん・張甲淳さん
 ・「本音爆発! 外国人30人が言いたい放題」
 ~ざくばらんに国際討論会~
 ・「ラオスの図書館建設報告会」
 <見る>

・世界の民芸品の展示・販売など市内国際関係団体の活動紹介
 ・ブラジルのサンバなど世界のうたや踊り
 ・世界の家庭料理・実演と試食
 ・ブラジルのコーヒーなど世界の味いろいろ(有料)
 <知る>
 ・日本文化紹介・みんなで地震体験・ふるさと国際電話・行政PRコーナーなど
 <その他>
 ・途上国支援のため、使用済テレホンカードやオレンジカードがあればお持ちください。
 同時開催
 ・フリーマーケット
 ・男女共同社会づくりフォーラム
 ☎文化交流課 ☎33-1707

広報おだわら

February 1, 1997 No.692

message

歴史探検会

梅の里の史跡をたずねて

史跡を訪ねながら下曾我梅の里を散策します。

期日 2月16日(日) 雨天中止

集合 午前9時30分 国府津駅前

解散 午後3時 下曾我駅

コース 国府津駅～真楽寺～菅原神社～

宝全剛寺～徳寺～田島横穴古墳群～

別所梅林～城前寺～宗我神社～瑞雲寺

～中河原梅林～下曾我駅

講師 三津木國雄さん(郷土史家)

対象 小学4年生以上・40人・先着順

参加料 無料(交通費は自己負担)

申込 2月8日(土)から郷土文化館

☎23-1377



文学館特別展

尾崎一雄『あの日この日』の世界

芥川賞作家で文化勲章も受章した尾崎一雄は、芸術院会員にも推された昭和期を代表する小田原出身の小説家のひとりです。

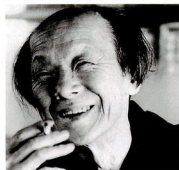

今回の特別展は、昭和50年に野間文芸賞を受賞した自伝的文壇史である作品「あの日この日」の世界をたどりながら、直筆原稿や書籍、遺品などの貴重資料で、尾崎文学にご招待します。

期間 2月28日(金)～3月30日(日)

(月曜は休館)

時間 午前9時30分～午後4時

観覧料 大人200円/小中学生100円

☎文学館 ☎22-9881

当展開催準備のため2月24日(月)～27日(木)まで、文学館は休館です。

3万本もの梅の木に花が咲き誇ります

小田原梅まつり

関東地方で一番早く梅の香りが濃う曾我梅林では、2月1日から28日まで梅まつりが開かれます。11日(祝)には原梅林で武田流の武者たちが腕を競い合う、勇壮な流鏑馬も行われます。

交通 御殿場線下曾我駅下車、または小田原駅、国府津駅、新松田駅から下曾我駅行きのバスをご利用ください。

■曾我の里散策ハイキングコース

JR下曾我駅→梅の里センター→中河原梅林→瑞雲寺→宗我神社→城前寺→曾我祐信宝篋印塔→六本松跡→一本松跡

→別所梅林→原梅林→JR下曾我駅(2時間7.2km)

曾我丘陵の梅林に続く細道は、鎌倉時代からの伝承を語る古道で、道端には石柱などが見られます。芭蕉の句碑のある六本松跡は大山道と鎌倉街道が交差する、とても眺めのよいところで、昔、六本の古松があったことからこの名がつけました。

梅の香りがいっぱいの「曾我の里」散策をお楽しみください。

■観光ボランティアガイド

市教育委員会が開いているシルバー大学

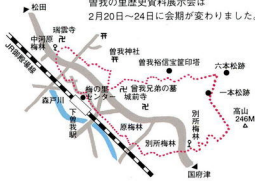
ON AIR
ほんのり春 曾我の里
2月23日(日)午前9時55分～10時
TVKテレビ
「カラフルかながわ園芸」

の歴史観光学科の学生が、曾我の里の史跡を案内します。

期日 2月14日(金)～16日(日)

申込

事前・観光課 ☎33-1521

当日・梅の里センターで直接申し込み

☎観光課 ☎33-1521

観光協会 ☎22-5002

曾我の里歴史資料展示会は

2月20日～24日に会期が変わりました。