

March  
3.1  
1998  
No. 718

# 小田原

広報



発行 小田原市  
小田原市荻窪300番地  
☎ 250-8555  
編集 広報広聴課  
☎ 0465(33)1261  
FAX 0465(32)4640  
(毎月1・15日発行)



武者とお姫様が  
よく似合う  
お城には



甲冑・打掛の貸し出しを始めました



● 主な内容

- ◆ 素顔の小田原～在住外国人が市長に語る…………… 2
- ◆ わかりやすい市県民税のはなし…………… 4
- ◆ 小田原城で甲冑・打掛を貸し出します…………… 6
- ◆ 小田原の酒…………… 16

# 素顔の小田原

## 在住外国人が市長と語る

市内に住む外国人の人たちは小田原の自然、人、まちに何を感じながら暮らしているのでしょうか。11人の在住外国人の皆さんにお集まりいただき「私の好きな小田原」というテーマで、市長と語っていただきました。

母国と比べ、冷静に小田原を評価するその一人ひとりの言葉には、長年住んでいる私たちが忘れかけていた「ときめき」があり、見過ごしていた「小田原の魅力」があり、そして私たちが進むべき「小田原の道しるべ」があるような気がします。

### 自然は？

小田原は大変美しいので、母国の友人に「小田原において」と電話すると「うらやましい」と言われます。

張玲々さん（中国）

6か月しかいませんが、皆とても親切です。そして何より自然が好き。のんびりとした中にも完璧な生活ができるのです。

ジョー・ランブルさん（オーストラリア）

残念なのは小田原の自然がなくなりつつあること。将来どのようになるのかとても不安。すでに「心は小田原人」なのです。

ボニー・ヒアスさん（カナダ）

### 子どもは？

私は自分の子供も大事だけれど、人の子供も大事です。私でよければ、何かできる限りのことを小田原の子供にもしてあげたい。

栗林イネスさん（チリ）

### 心は人です

子供が生まれてから子育てにとっても興味があります。近所の方とよく遊ぶのですが、大変心強く、温かさを感じています。

庄取さん（中国）



質問 かもめ図書館やマロニエに中国語の本が1冊もなく残念です。

市長 予算の問題もありますが、中国語に限らず、それぞれの皆さんの母国語の本について、順次揃えていきたい。また手持ちのご本があれば、皆さんに呼びかけてご寄贈いただくことも一つの方法ですね。

質問 パソコン、ワープロの教室に入りたいが、いつも市の教室では抽選に漏れてしまいます。できれば、外国人対象のパソコン、ワープロ教室を開講して欲しい。

市長 パソコン、ワープロ教室はとても人気があります。情報の提供を含め、できるだけ充実していきたい。

### 小田原は住みやすく、美しいまち

今回の参加者の在住年数が4か月から19年と差がありましたが、皆さん日本語がとても上手。小澤市長との懇談もほんとうにさまざまな分野に広がっていきましました。そしてどんなにも感じられたことは小田原に愛着を持っていることでした。

ほぼ全員みなさんが温暖な気候とすばらしい自然を小田原の魅力としてあげています。

### 環境問題は世界共通の問題

小澤市長は、参加者からの自然環境問題についての意見交換の中で「どこのまちでも、便利になると自然が少なくなり、また便利を求めるため自然を破壊して開発をします。まちづくりにはしっかりとした計画を立てなければなりません。今住んでいる人が便利になる幸せと、将来に向けての自然保護とをしっかりとした科にかけなければなりません。今生きている人は今を楽しむ権利があるし、後世に自然を引き継ぐ義務もある。その「おりあい」を調整することが難しいのです。」と述べた言葉に大きくうなづく皆さんを見て、だれもが美しい郷土を愛し、地球全体の美しさを願うことは素晴らしいことだと再確認しました。

### もっと欲しい情報と交流のネットワーク

今は上手に日本語を話す彼らでも、小田原に来てすぐに生活のすべてがうまくいったわけではありません。最初は、ことばの壁、文化の壁から家に閉じこもってしまった方もいたといいます。……「でも、自分が変わらなないと周りも変わらない」と、思いきって小

# すでに小田原

私が出会った小田原の多くの方の温かい人からは感激した。予想以上のやさしさがとてもうれしい。

デビッド・ヒューズビーさん (アメリカ)

## 人は？

小田原の人はとても親切だと思います。道を聞いてもいいいな地図まで書いてくれます。

金鍾萬さん (韓国)

韓国は道は広いが日本に比べ譲り合いの気持が少ない。親切な運転手が多い小田原では運転できて、韓国では難しいと思います。

澤善美さん (韓国)

## 施設は？

天気の良い休日には、酒匂川のサイクリングコースに行きます。無料で使えるのは、信じられないです。市民のことを考えてくれているんですね。

李曉偉さん (中国)

小田原アリーナにプールができてなくて残念ですが、新幹線やロマンスカーなど交通の便は県でNo.1じゃないですか。高山ディジーさん (ブラジル)

小田原の中に私たちとつきあいたい人がいっぱいいるのに、その情報を知ることができないのはさびしいことですね。

ダラ・デニングさん (アイルランド)

## 情報は？

まだまだ外国人に対して情報が欲しいわ。ゴミの出し方、地震時の対応、7桁の郵便番号など知らない人が多い気がする。

高山ディジーさん

私は西湘地区の韓国人のために仕事をしていますが、国籍に限らず小田原の外国人が意見交換をできる機会が必要ではないでしょうか。

金鍾萬さん



懇談会に参加した皆さん (敬称略、写真左から)

高山 (ブラジル、飯田岡在住、主婦)、尾崎広報広聴課長、栗林 (チリ、国府津在住、主婦)、ヒューズビー (米国、城山在住、宣教師)、金 (韓国、板橋在住、在日本韓国民団)、ピラス (カナダ、本町在住、英会話講師)、小澤市長、李 (中国、酒匂在住、スイミングコーチ)、デニング (アイルランド、荻窪在住、会社員)、庄 (中国、扇町在住、主婦)、ランブル (オーストラリア、久野在住、小田原市外国語指導助手)、張 (中国、多古在住、主婦)、澤 (韓国、南鴨宮在住、主婦)、古澤文化交流課長



### 市民と市長との懇談会 「対象者別懇談会」

さまざまな機会を通じて市民のみさんの理想とするまちづくりに関する考え方を聴かせていただくため、懇談会を開催しています。

#### 今年度の開催状況

- 本市での居住年数が2年未満の市民  
テーマ 小田原に住んでみて
- 心身障害者とその介護者  
テーマ 誰もが住みやすい福祉のまちづくり

### 高い居住指向

田原の人とかかわることで人の温かさや親切心などに触れ、次第に小田原が好きになってきたことでした。このように、日本人と良好なつきあいができている反面で、外国人同士が知り合う場や情報交換する機会の不足を指摘する声が目立っています。

昨年1月に実施した「第10回市民意識調査」によると、過去10年間連続して市民の80%以上が「小田原に住み続けたい」と高い居住指向を示しています。

しかし、今の状況に甘んずることなく、だれもが誇りを持ち、愛されるまちづくりが今求められています。

### さまざまな視点を活かしまちづくりへ

小澤市長が「今回の懇談会で、さまざまな文化・習慣・考えを持った在住の外国人の方から貴重なご意見をいただいたことは、非常に有意義でした」と述べ今回の懇談会は終了しました。

## 大盛況 地球市民フェスタ

2月15日(日)地球市民フェスタがマロニエで開かれました。シンポジウムを始め、世界の歌あり、味あり、踊りあり多くの外国籍住民の方も集まり、大変な盛り上がりを見せました。

本市の国際性はますます豊かになりそうです。

☎文化交流課 ☎33-1707



今年度は特別減税も

確定申告はもうお済みですか

申告は3月16日まで 申告書の作成はご自分で

# わかりやすい市県民税のはなし

毎年、この時期になると所得税や市県民税の確定申告にお忙しいことと思います。これらの税金は、私たちの生活を支えるために、市民の皆さんからいただく大切なお金です。では、この税金は、どのように税額が決まって、何に使われているのでしょうか。一番身近な市民税を例にとって、おさらいしてみましょう。

市県民税課 ☎33-1351

## 小田原市の税金…高い？安い？

市県民税の税率は地方税法で決まっていますので、特に小田原市が高い、安いということはありません。市町村によって差があるのは「市町村民税の均等割」だけです。均等割は3段階に分かれていて、小田原市は2,500円、南足柄市は2,000円、横浜市は3,000円になっています。

## 税金はきちんと納めましょう！

### 役所総掛かりで徴収大作戦

市税などの滞納額は過去最高の26億円。このままでは、市政に支障を生じかねない状況ですし、なにより、きちんと市税を納めている人たちと公平性が保てません。そこで、市では緊急対策本部を設置して、役所総がかりの徴収大作戦に乗り出しました。課長級以上の152人が、個別訪問して精力的に徴収に当たっています。税金は納期内に納めましょう！

## 特別減税

	特別減税額
本人	8,000円
控除対象配偶者	4,000円
扶養親族	4,000円

10年度は、市・県民税について、特別減税がされます。

※減税は所得割の範囲で控除されます。

## 市県民税のあらまし(個人)

毎年1月1日に小田原市に住んでいる方にかかる税金で、前の年の1年間の所得によって計算されます。

個人の市県民税には、均等割と所得割があって、この合計が年間の市県民税額になります。個人の市民税は、市税収入の3分の1を占める大切な税金です。

### 均等割

地域社会の費用をできるだけ広く住民に負担してもらおうとするもので、税額は市町村の人口によって決められています。(小田原市は2,500円)

均等割 (年額)	
県民税	1,000円
市町村民税	
人口50万人以上の市	3,000円
人口5万人以上50万人未満の市	2,500円
その他の市町村	2,000円

小田原市に住んでいない人でも、市内に店や家を持っている場合は均等割がかかります。

### 所得割

均等割が一定額であるのに対して、個人個人の所得に応じて負担してもらうのが所得割です。所得割の算出方法は、下の図をご覧ください。

## 算出方法 (平成9年中の収入 - 収入を得るためにかかった費用 - 所得控除) × 税率

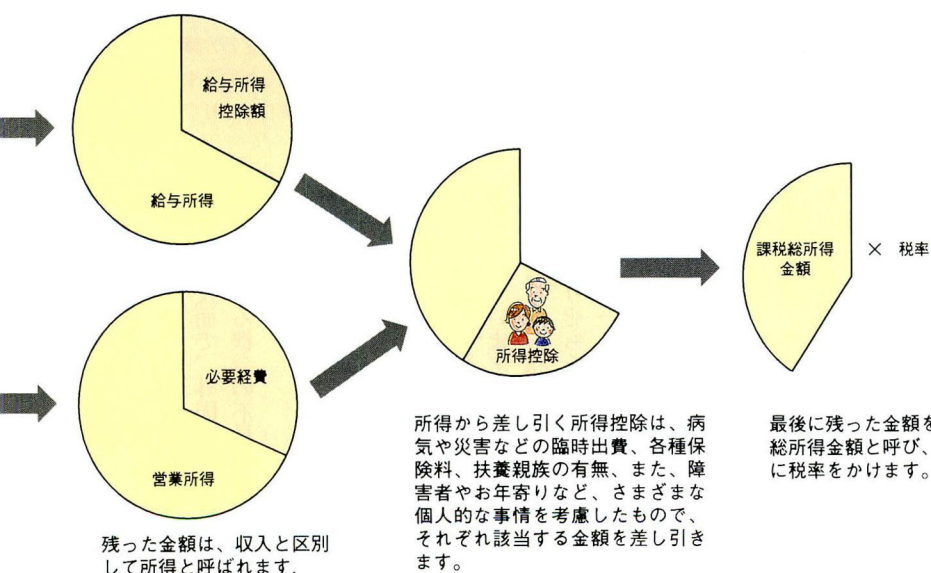

### 所得割額

課税総所得金額	税率	速算控除額
県民税 700万円以下	2%	—
700万円超	3%	70,000円
市民税 200万円以下	3%	—
200万円超	8%	100,000円
700万円超	12%	380,000円

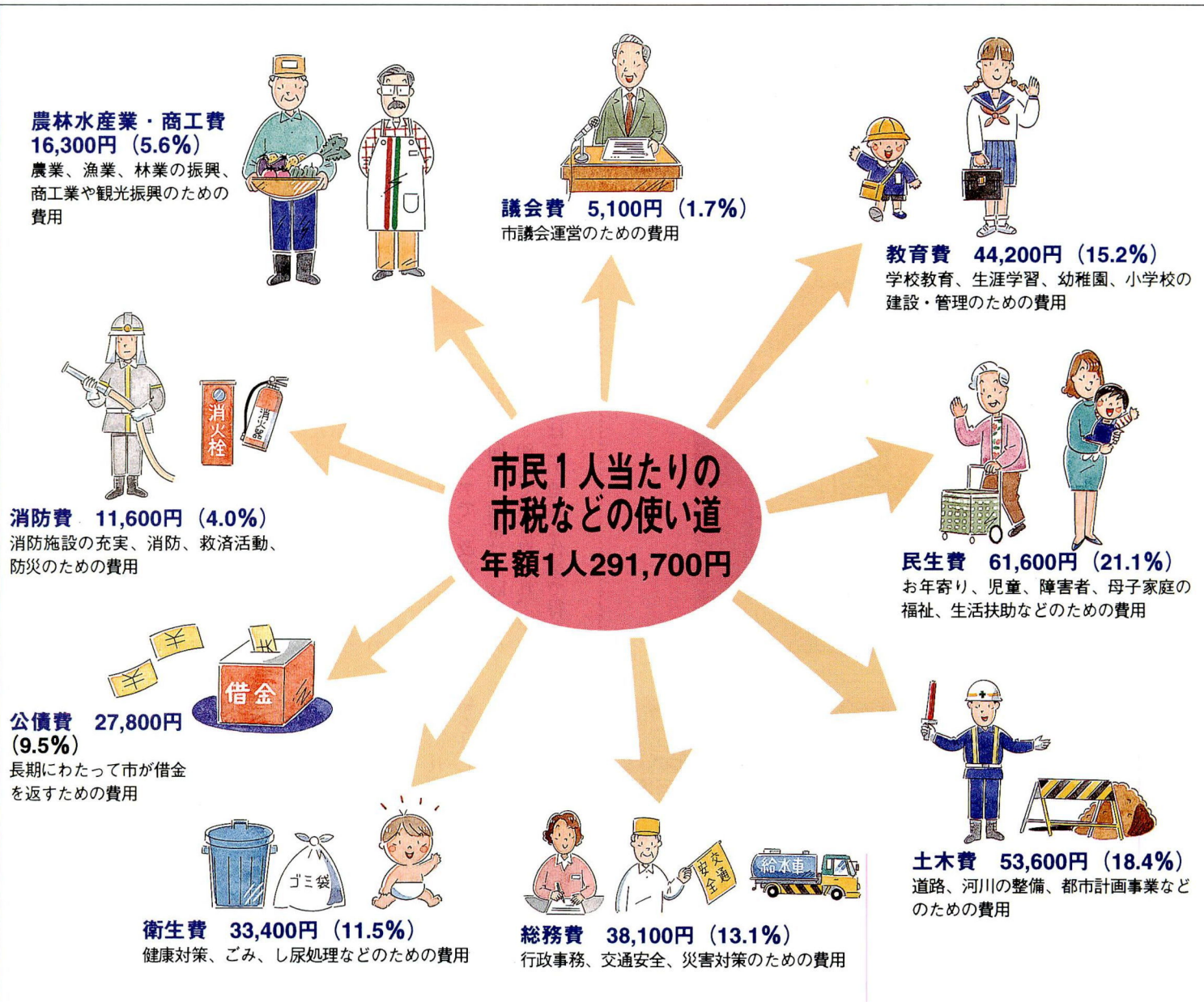

## 各種控除

### 1 給与所得控除

収入金額	給与所得控除額
162万5千円まで	65万円
162万5千円を超え180万円まで	収入金額×40%
180万円を超え360万円まで	収入金額×30%+ 18万円
360万円を超え660万円まで	収入金額×20%+ 54万円
660万円を超え1,000万円まで	収入金額×10%+ 120万円
1,000万円を超える	収入金額×5%+ 170万円

### 2 事業専従者控除 (給与)

生計を共にする15歳以上の親族で、従業員の場合は、次の金額が必要経費とされます。

- 青色申告 青色事業専従者に支払われた給与額
- 白色申告 事業専従者1人につき次のいずれかの低い方の額
  - ①50万円 (事業専従者が配偶者である場合は86万円)
  - ②事業専従者控除前の所得金額÷(事業専従者数+1)

### 3 所得控除

- 雑損控除
- 医療費控除
- 社会保険料控除
- 小規模企業共済等掛金控除
- 生命保険料控除
- 個人年金保険料控除
- 損害保険料控除
- 寄附金控除
- 障害者控除
- 老年者控除
- 寡婦(寡夫)控除
- 勤労学生控除
- 配偶者控除
- 配偶者特別控除
- 扶養控除
- 基礎控除

## 個人市県民税所得割

サラリーマンの場合



自営業の場合



営業収入では、実際にかかった費用を必要経費として差し引くことができます。また、サラリーマンの場合は、給与所得控除という決まった金額を差し引きます。



# 地域に支えられ 梅香園が全国表彰

## アルミ缶リサイクル 作業が評価!



蓮正寺にある梅香園は、38人の方が利用している障害者施設。平成6年からリサイクルのため、アルミ缶をつぶす活動を続けてきました。そして、5年目を迎える今年「アルミ缶リサイクル協会」からその功績が認められ表彰されました。(全国で68団体)。

この作業は、東富水自治会をはじめとする地域のみなさんと職員が集めたアルミ缶を梅香園利用者が手作業でいねいに1個1個つぶし回収センターに送り込むものです。

ユニークなのはその缶つぶし機。職員のアイデアで、改造したところ品質が向上。通常は1kg50円のところ、80円で引き取られ、平成9年度はこの地道な作業で得た収

入が既に、25万円にもなっています。

現在、全国でもアルミ缶のリサイクル率が、70%を超えています

が、今日も梅香園では利用者が、午前9時30分から午後4時まで「よいしょ」のかげ声とともにアルミ缶つぶしに励んでいます。

なお、アルミ缶をいただける方がいれば、連絡を欲しいとのこと。

☎ 梅香園  
370181



缶つぶしに励む梅香園利用者。

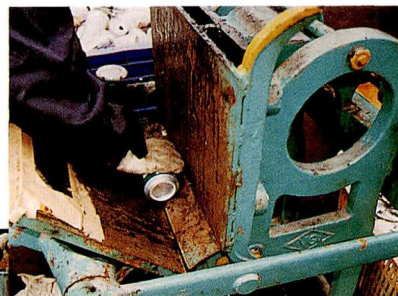

職員のアイデアで製作した缶つぶし機



# 小田原城で甲冑・打掛 を貸し出します

## 武者やお姫様の姿で 記念撮影は気分最高!



小田原城常盤木門で甲冑・着物を貸し出しを始まりました。  
甲冑の質感・重量感(大人用18kg・子供用10kg)をあなたの身体で感じてみてはどうでしょうか。きっと、小田原城をバックにしたあなたの姿は迫力満点です。また、打掛は衣服の上からコートのように羽織るだけで、お姫様に早変わりすることが出来ます。小道具として笠も用意されています。  
すべて簡単に着衣ができますので、ご家族・カップルでも気軽に楽しめます。

カメラを持参して変身したあなたをパチリと撮影。きっと大満足。衣装の種類

甲冑・大小2セット  
打掛・大中小3セット

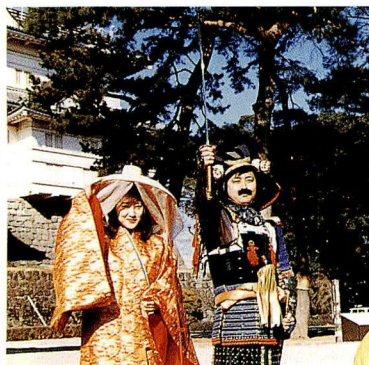

甲冑(兜、具足共、打掛と笠、金采配、鉄扇、火縄銃、陣太刀、小人用刀  
利用料金 大人200円  
小・中学生100円  
受付時間 午前9時30分~午後4時  
受付 常盤木門  
☎ 小田原城 ☎ 231373

# 大丈夫があぶない！！ あなたをねらう悪質商法

悪質業者が、巧みな話術であなたをねらっています。  
被害にあわないために悪質商法の手口を知り、かしこい消費者になりましょう。  
岡 市民生活課 ☎ 33-1396

## 点検商法

「床下の無料点検に来ました」と、その場で、白アリ防除剤を散布します。また、「羽毛布団の無料クリーニングに来ました」といって、結局、新しい羽毛布団を売りつけるものもあります。



## 見本工事商法

「お宅は目立つ場所で宣伝になるので、今なら通常の半額で工事します」と、外壁工事や屋根工事などの大幅な値引きを示しますが、市価より割高だったり、工事がズサンなこともあります。



## マルチ商法

商品を購入し、買い手を紹介すればドンドンもうかると勧誘します。少しも売れずに、残るのは借金だけという結果に。友人もお金も失います。



## 催眠(SF)商法



日用品を格安で販売したり、無料で配ったりして会場に人を集め、雰囲気盛り上げて冷静さを失わせ、「買わなければ損」という気持ちにさせて、高額な羽毛布団などを買わせます。

## 内職商法

自宅での簡単な作業でもうかる内職ができるように宣伝し、テキスト代などを前払いさせたり、国際電話で仕事の案内をし、後で高額な電話料金を請求されます。



## 被害にあわないために

こんな人はあぶない！  
5つ以上当てはまる人は要注意。

- ・何事も自分1人で決める
- ・もうけ話が好き
- ・さびしがりや
- ・気が弱く、頼まれるとイヤと言えない
- ・人をすぐ信用してしまう
- ・その場の雰囲気流されやすい
- ・見栄っ張り
- ・商品・勧誘の目的をハッキリさせましょう。
- ・「いらぬときは「いりません」とハッキリ断りましょう。
- ・「しまった!」と思ったらクーリング・オフか相談窓口へ

市民相談室 ☎ 331383  
小田原消費生活センター

☎ 221151

## しまった!と思ったらクーリング・オフ ともかく早めに解約を!

冷静に考え直す期間として、一定の期間内なら、書面で通知すれば無条件で解約できます。クーリング・オフの書面は、はがきを書いて簡易書留、あるいは内容証明郵便が確実です。クレジット払いの場合は、信販会社へも出しましょう。詳しくは、相談窓口へ

### ●クーリング・オフの期間

- 訪問販売 8日間 (電話勧誘販売も)
- 現物まがい商法・海外先物取引 14日間
- マルチ商法 20日間

### ▼クーリング・オフ書面 (はがきの場合) の書き方例

(裏面)

契約解除通知  
私は 平成〇年〇月〇日、貴社と締結しました商品名〇〇〇、価格〇〇〇円の購入契約を都合により解除します。つきましては、支払済みの〇〇〇円は直ちに返金願います。なお、商品は早急に引き取ってください。  
平成〇年〇月〇日

(表面)

〇〇県〇〇市〇〇町  
〇〇〇番〇号  
〇〇〇株式会社  
代表取締役 殿  
簡易書留 (簡)  
神奈川県〇〇市〇〇町  
〇〇〇番〇号  
氏名 (印)

コピーをとっておきましょう。

## こんな事例も

### 事例1

電話勧誘で、断るつもりで「結構です」「いいです」と言ったのに、OKの意味に曲げて解釈し、契約を迫られた。

▼電話でも契約は成立します。「いらぬ」「必要ない」とハッキリ断りましょう。

### 事例2

セールスマンに「ちょっと試してみても」と言われ、化粧品や健康食品をその場で開けてしまった。

▼化粧品、健康食品などの消耗品は使ってしまうとクーリング・オフは適用されません。着物など消耗品でなければ、試着してもクーリング・オフできます。

### 事例3

「役所から来た」と言って「設置義務がある」「この機種は使えなくなる」と知識のないところにつけ込む。

▼保健センターや水道局、消防本部など市役所が個別訪問して物品を売ることはありませぬ。相手が何者か確認しましょう。

### 事例4

「君も高校生なんだから、そのくらい自分で決めなぐちゃ」と親には内緒で契約させようとする。

▼未成年者が親の同意なしでした契約は、取り消せます。最近では、中学生などの小遣いまでねらう悪質業者がいます。困ったら内緒にせず、相談しましょう。

歴史街道 小田原を愛した人々⑪  
小田原文学館館長 三津木國輝

は、ちじゅんそう

# 文化の里八旬荘

によぜかん

## 長谷川如是閑(万治郎)

昭和29年の初春、小田原の街は報道機関の車がどっと押し寄せて、小田原の人々を驚かせたが、これは評論家長谷川如是閑の小田原邸新築についての報道関係取材のためであった。

2月11日付神奈川新聞は、「如是閑翁に安住の家 風光明媚の地・小田原板橋・喜寿を祝って門下生らおくる。」の見出しで大きく報道された。

当時、長谷川如是閑は友人や門人たちから贈られた、鎌倉十二所の百姓家改造の静かな邸宅があったが、交通が不便なことで、冬の鎌倉は老人にとって比較的寒いこともあって、ひそかに暖かい地の家を探していた。

このことが、当時法政大学総長大内兵衛、元読売新聞社社長馬場信吾、前朝日新聞社出版局長嘉治隆一、リーダーズ・ダイジェスト日本語版編集長福岡誠一らの知るところとなり、友人・後輩たちによって喜寿を記念し、「翁に安住の家を贈る事」を決議し、資金集めや場所探しが行われた。会員の努力によって、小田原市板橋の古稀

庵別庵の皆春荘の一部が選ばれた。

この地は明治40年、清浦奎吾が別荘を建て、大正3年に山縣有朋夫人貞子に移り古稀庵に編入されて、皆春荘と命名された。当時は相模湾が一望のもとに眺められる景勝の地であり、周囲を梅に囲まれた暖かなところであった。

昭和28年8月着工し、翌29年2月中旬に完成の予定であり、この

時如是閑自身、2月中には移りた

いと言っていたが、鎌倉から小田原に移ってきたのは3月に入ってからであった。安住の家・小田原邸は、如是閑この年数え80歳であったことから「八旬荘」と名づけられた。

長谷川如是閑(本名・万治郎)

は、明治8年(1875)11月30日、東京府深川の材木商、山本徳



八旬荘でくつろぐ長谷川如是閑



八旬荘が建てられた皆春荘

治郎・たけの二男として生まれたが、9歳の時曾祖母の養子となり長谷川と改姓した。明治法律学校(現・明治大学)、東京法学院(現・中央大学)を卒業し、明治29年「新著月刊」に投稿した『ふたすぢ道』が入選し注目された。明治36年、新聞「日本」に入社したが、41年には「大阪朝日新聞」に移った。大正3年社会部長となり、大正デモクラシーの論陣を張った。しかし、大正7年大阪朝日新聞筆禍事件で引責退社した。

主な著書に『現代国家批判』『日本の性格』『ある心の自叙伝』などがある。昭和21年貴族院勅撰議員として新憲法の制定に参加した。昭和22年日本芸術員会員、翌23年には文化勲章を受章した。

小田原に隠栖したとはいえ、八旬荘には友人・門人・後輩など文化人が訪れて多忙な毎日であったが、地元の人々との交流ももたれていた。

昭和35年小田原市立図書館に図書を寄贈したい旨申し出があり、石井富之助館長が八旬荘を訪問し、整理がつき次第寄贈の約束がされた。結局、昭和39年末に650冊の図書が新聞、雑誌とともに寄贈された。

寄贈の図書は小説、詩集、歌集などの一般図書であるが、吉川英治の『新平家物語』をはじめ、谷崎潤一郎、中河与一など、有名作家の署名本が数多く含まれており、長谷川如是閑の交流の広さが知られる。図書館ではこれを特別集書「如是閑文庫」とした。



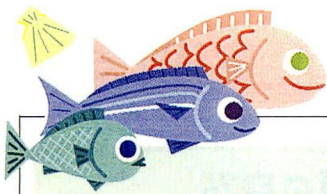

# 漁師のおかみさんの伝言板 旬の魚、丸ごと食べたり料理したり!

協力：小田原市漁協婦人部

- ② 莖ワカメペースト、塩を少々加え、指先で練り混ぜながら、ゆっくり水を加えて硬めの玉を作る。
- ③ 良く練り込んだ後、ボールにラップをかけて冷蔵庫で1時間ほど寝かす。
- ④ 寝かせた玉を打ち棒を使ってのばし、包丁で5〜8個くらいに切る。
- ⑤ 大きな鍋の十分に沸騰したお湯で数分間ゆでて出来上がり。
- ⑥ 冷凍保存する場合は、強力粉を十分にまぶしてから、ビニール袋などに小分けにして冷凍する。

## ワカメ

1万年前の貝塚や泥炭の遺跡からワカメなどの海藻の化石が発見されていますが、当時はどのようにして、これらの海藻類を食べたのかは分かっていません。現存する最も古い歌集「万葉集」にも、海藻を詠んだ歌が多く記録されていて、和海藻（読み：にぎめ、わかめ）はその一つです。出雲の日御碕神社の縁起には、カモメが海からワカメをくわえてきて社に奉ったという伝説があります。

ワカメはわが国およびその近海特産の海藻で、北海道から九州までほとんどの場所に自生します。技術の確立した今日では、自生しない地域でも養殖が可能になり、市内では江之浦地区が他に負けないワカメやコンブの産地です。



## 莖ワカメうどん

今回は地元のワカメで簡単に作れる「莖ワカメうどん」を紹介します。

材料：薄力粉350g、強力粉100g、片栗粉50g、莖ワカメペースト500g、食塩少々、水適量

器材：ボール、包丁、麺打ち棒

作り方

- ① ボールに薄力粉、強力粉、片栗粉を入れて良くかき混ぜる。

## 釣り入門 シロギス釣り

シロギスの釣り方は、基本的に20mほどキャストして、仕掛けが着底後、手前にリーリングしながらサビいてくるとアタリが出ます。8〜10mくらいの浅い水深を狙います。餌のジャリメを魚に抜かれることもあります。ケン付き流線バリを使って針先のタラシを1センチくらいにするとよいでしょう。

協力：小田原市漁業協同組合

# 海外教育研修体験記

豊川小学校教諭 中島庸允

11月、1週間の日程で、小田原市教員海外研修視察派遣団の一員として、米国オクラホマ州のノーマン市を訪ねました。ノーマン市は、州都オクラホマシティから車で約30分ほど南下した所にある人口約9万人的の中都市です。

私たちの訪問した学校は、歴代の大統領の名前がついている小学校が3校、中学校が1校、それに高等学校が2校です。すべて一階建てで、学校を囲む塀もなく、広々とした敷地の中に、ゆったりとしたスペースをもっていました。

学校は8時ごろ始まります。教室での学習は、3〜4人ずつ寄り合つてグループを作つて行います。1クラスの人数は平均21人とのこと。教師が個々の子どもに直接指導している姿をよく見かけました。教室の中にリーディング・ロフトという一階建ての小さな部屋があり、1人になって本を読みたい、考えたいという時に利用されているそうです。また、教室にはパソコンが置かれ、子ども達は自分の学習プログラムにしたがって、学習ができるようになっていきます。調べたいことがある時には、自由に図書室に行つて、自分でパソコンを操作して本を見つけることができるようになっていた学校もあります。そして学習が遅れてしまった子どもなどに対する指導の面や、図書室での業務でも地域のボランティアの方の活躍が見受けられます。

小田原市内の小学校でもオープンスペース（教室と教室を区切る壁のない空間のこと）を取り入れている学校は数校ありますが、ノーマン市においても、かなりダイナミックにオープンスペースによる教育が展

開されていました。各教室を仕切るのとは異なるようなものがあるだけです。子ども達は、必要に応じていろいろなコーナーに移動して、学習を進めます。身体に障害を持っている子どもたちに対する配慮も行き届いていて、教室の表示に点字が併用されていました。また、高校では、身体に障害を持っている子どもたちを指導する教室を分散させ、幅広い交流ができるよう工夫されていました。

地域の方の協力や情報機器を積極的に取り入れながら、1人ひとりの子どもに応じた教育がなされている様子に感銘し、帰国の途につきました。



小学校の授業風景



小田原銀座商店会、ふれあい&こだわりショッピングBook 『Oh! Ginza』

小田原銀座商店会では、日ごろから「ふれあいスタンプ～銀座物語」を、お買い物ごと（100円で1枚以上）に進呈しています。『Oh! Ginza』は、この「ふれあいスタンプ」について、お客様の「どうしたらもらえるの…?」「どうやって使えるの…?」などの多くのお声に対し、わかりやすくまとめています。

また、商店街一軒一軒の「ふれあいポイント」「こだわりポイント」を紹介し、連絡先、取扱商品、地図、定休日、営業時間などをくまなく網羅しています。

小田原の中心商店街として文化発信をするため、この地に多く点在する「画廊」もわかりやすく紹介しています。

「駐車場のご案内」のコーナーでは、皆様から要望の多い「駐車場はどこにあるの?」の声に応え、料金、収容台数、車種制限などをまとめてあります。

この魅力いっぱいの『Oh! Ginza』は銀座商店会のお店で差し上げております。発行部数限定につきお早めどうぞ。先着50名様に限り、市商工課窓口にて配布中!

☎ 小田原銀座商店会事務局 ☎ 22-0661

～予告～  
銀座通りでは、3月末に恒例の春の売り出し「ギンザ春の鉢植えプレゼントセール」を企画しています。ご期待ください。



愛称決定! 栄町駐車場 ツインパーク小田原

昨年12月にオープンした栄町駐車場の愛称が、114通213件の応募の中から決定しました。

エレベーター方式の駐車場ですので、駐車スペースを探す必要もなく、誘導に従うだけ。前進駐車車で前進発車ですから意外に簡単と好評です。駐車場は狭くて苦手というあなたもぜひ!

営業時間 午前8時～午後10時  
料金 最初の1時間300円、以降30分ごとに100円  
☎ 栄町駐車場 ☎ 24-7007



久野霊園行き直通臨時バスの運行

お彼岸に直通臨時バスをご利用ください。  
日時 3月21日(祝)・22日(日)  
発車場所と時刻  
○行き 小田原駅西口発 午前9時～午後3時 (30分間隔)

○帰り 久野霊園発 午前9時30分～午後3時30分 (30分間隔)  
\*行き・帰りとも正午発は運休  
料金 (片道) おとな600円、こども350円  
☎ 箱根登山鉄道 ☎ 35-1201

明るい選挙書道作品コンクール

応募作品867点の中から、入選作品50点が決定しました。入選作品は、3月6日(金)～17日(火)まで、マロニエで展示します。  
☎ 選挙管理委員会 ☎ 33-1742

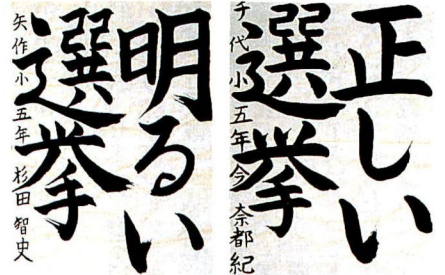

選挙管理委員会賞 杉田 明るい選挙推進協議会賞 智史さん(矢作小5年) 今奈都紀さん(千代小5年)

在宅介護支援センターをご利用ください

在宅のねたきりのお年寄りや、痴呆のあるお年寄りの介護者からの各種相談に24時間対応しています。また、家庭を訪問しての介護指導・助言や介護機器の展示と使用方法の説明、市の在宅老人福祉サービスの案内や申請代行も行っています。

☎ 西湘老人ホーム (早川853 ☎ 24-1181)・ルビーホーム(曾我光海2-1 ☎ 42-1278)・潤生園(穴部377 ☎ 35-9500)・鴨宮ケアセンター(南鴨宮2-27-19 ☎ 48-6877)

小田原の自然再発見 ②

ホンチ遊び

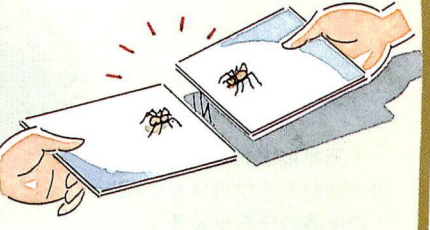

横浜には昔から、クモ同士を戦わせる遊び(ホンチ遊び)があります。戦いができるのは、ネコハエトリグモのオスだけです。桜の咲く時期になると、この遊びを知っている人々は、植え込みや野山に、このクモを探し求めます。

今まで小田原には、住めなかったこのクモも、昨今のみかんの低農薬出荷が進んだことで、生息が期待されてきました。

ポケモンなどの対戦ゲームで遊ぶ今の子に、ぜひ教えたい自然の遊びです。  
(新玉小学校教諭 高橋 隆之)

市民相談

3月 March

①一般相談	休日を除く毎日
②防災相談	午前9時～午後4時
③法律相談(予約制)	4日(水)・11日(水) 18日(水)・25日(水) 午後1時30分～3時30分
④税務相談	17日(火)
⑤宅地建物取引相談	26日(木)
⑥登記相談	12日(木)
⑦心配ごと相談	2日(月)・9日(月)・16日(月) 23日(月)・30日(月) 午後1時～3時30分
⑧人権擁護相談	10日(火)・24日(火) 午後1時～3時
⑨行政苦情相談	19日(木) 午後1時～4時
⑩教育相談	6日(金)・13日(金)・20日(金) 27日(金) 午前9時～11時30分
⑪消費生活相談	6日(金)・13日(金)・20日(金) 27日(金) 午前9時～午後4時

なお、4月から第2金曜日にマロニエでも、日常生活に必要な簡易な法律相談などの一般相談を行います。

問い合わせ  
市民相談室  
☎ 33-1383

税・年金・補助

バイクやスクーターの廃車・名義変更はお済みですか

軽自動車税は4月1日現在で原動機付自転車・自動2輪・軽自動車などの登録がある方に課税されます。

廃棄・譲渡・盗難・紛失などで、現在所有をしていない125cc以下のバイクやスクーターの廃車・名義変更をしないと引き続き軽自動車税が課税されますので、3月31日(火)までに市役所にお届けください。

原動機付自転車(125cc以下)、

小型特殊自動車

収納課 ☎ 33-1343

2輪の軽自動車、2輪の小型自動車

湘南自動車検査登録事務所

☎ 0463-54-8908

4輪の軽自動車

軽自動車検査協会神奈川事務所

☎ 0463-54-8825

戦没者などの遺族に特別弔慰金

戦没者などの遺族のうち、平成7年4月1日現在、公務扶助料、遺族年金などの受給権を有する遺族がない方で、未請求の方に特

別弔慰金が支給されます。

申込 3月31日(火)まで、

福祉総務課 ☎ 33-1863

在宅重度障害者のタクシー料金を補助

タクシー会社の協力により、小型・中型・大型のタクシーに共通で基本料金が無料になる利用券を交付しています。

対象

○上肢障害1級、視覚・体幹・下肢・内部障害が1、2級の身体障害者手帳をお持ちの方

○知的障害者で、療育手帳A1・A2をお持ちの方と知能指数35以下の方

○身体障害者手帳3級をお持ちの方で療育手帳B1をお持ちの方、または知能指数が50以下の方

○特定疾患医療、小児慢性特定疾患医療の給付を受けている方

交付枚数 年間48枚まで

申込方法 3月23日(月)から平成10年度分のタクシー利用券を受け付けます。

身体障害者手帳、療育手帳、特定疾患医療受給者証、小児特定疾患医療給付決定通知書を持ち、障害福祉課(市役所2階)へ。

※この利用券は、3月中は使えませんので

ご注意ください。また、現在の利用券は4月以降は使えませんので必ず返却を。

障害福祉課 ☎ 33-1461

固定資産課税台帳の縦覧

固定資産税(土地・家屋・償却資産)は、固定資産課税台帳に基づいて課税されます。

この縦覧期間中に、あなたがおもちの市内の土地、家屋、そして申告された償却資産についての、平成10年度固定資産税・都市計画税の課税内容がご覧になれます。

縦覧できる方

①納税義務者(同居の親族を含む)

②納税管理人

③納税義務者から文書で委任をされた方

④固定資産の共有者

日時 4月1日(水)~20日(月)(土・日曜日は除く)午前8時30分~午後5時

場所 資産税課(市役所2階)

審査の申し出

固定資産課税台帳に登録された価格などに不服があるときは審査の申し出ができます。審査の申し出期間は4月1日(水)~30日(木)まで。

資産税課 ☎ 33-1361

お知らせ

市・官公庁からのお知らせ

引越しのシーズンです。水道局へのご連絡を忘れずに!

転居などで水道を使用しなくなったときは、水道局へ連絡してください。連絡がない場合は、引き続き水道料金が請求されますのでご注意ください。

また、市内の転居先で、水道を新たに使うときは、郵便受けなどにある使用再開届届(はがき)を水道局あてに郵送してください。最寄りの支所、連絡所、マロニエ、下水道総務課(市役所5階)でも受け付けています。

営業課 ☎ 41-1211

橘地区は県企業庁 ☎ 0463-71-8111

松永記念館は3月9日~13日休館

松永記念館 ☎ 23-1377

農地法の許可申請書などの提出期限延長 毎月10日まで

農地法の許可申請書などの提出期限が毎月10日までに延長されました。締切日が土・日・祝休日の場合は、その前日となります。

なお、市街化区域内農地の転用届出の提出期限は、いままでと同じです。

農業委員会 ☎ 33-1748

心身障害児・障害者の手当 障害福祉課 ☎ 33-1461

手当名	特別障害者手当	障害児福祉手当	小田原市 心身障害児福祉手当	神奈川県 在宅重度障害者等手当
支給要件	1 20歳以上 2 在宅のみ(病院入院3か月未満) 3 国民年金1級の重複相当(身体障害者手帳1級の一部・療育手帳A1とA2の一部) 4 本人または同居の親族の所得が規定以下	1 20歳未満 2 在宅のみ 3 身体障害者手帳1級と2級の一部、療育手帳A1とA2の一部 4 障害を理由に他の公的年金を受けていないこと 5 本人または同居の親族の所得が規定以下	1 身体障害者手帳1級~4級 2 知能指数50以下 3 市内に1年以上住んでいる20歳未満の障害児の保護者 ただし、左記の障害児福祉手当を受けているときは、重複して受けられません。	1 身体障害者手帳1級~3級 2 知能指数40以下 3 身体障害者手帳4級で、知能指数50以下 4 4月1日現在で、県内に1年以上住んでいる方。ただし、施設に入所している方は受けられません。
月額	26,230円	14,270円	2,000円	程度により異なります
支払月	(3か月分まとめて) 5・8・11・2月			7・12月
受付	随時			4月1日~4月30日

窓口に咲いた「おばあちゃんの季節の花たち」展

1月30日まで、市役所2階ロビーで美しい造花(ペーパークラフト)が飾られました。この花は栢沼ウタ子さん(83歳、豊川在住)が、10年前から本などで独学をして造ったもの。どれも出来映えはすばらしく、毎月季節の花を市役所・豊川支所の窓口に好意で届けられ、お客様に喜ばれています。

写真を撮影したこの日、ウタ子さんは展示を見ていく一人ひとりに、ていねいに説明していました。ウタ子さんの「ありがとう。ありがとう」の一言がとても印象的でした。



展示の前で一息懸命説明をしていた栢沼ウタ子さん



## おだわらの風の編集員

女性情報紙「おだわらの風」は男女共同社会の実現をめざして、新しいライフスタイルの提案をしています。発行は9月、2月の年2回。女性問題に関心がある方、自分の活動エリアを広げたい方、イラストを描いたり写真を撮ることが好きな方お待ちしています。

人数 若干名(申込多数の場合選考)  
任期 2年  
応募方法 住所・氏名・年齢・電話番号のほかに簡単な自己紹介、応募の動機、取り上げたいテーマを400字位にまとめて郵送

取材費 発行するごとに1万円程度  
託児 2歳以上就学前まであり。  
申込 3月31日(火)まで(消印有効)、〒250-8555小田原市役所女性行政室 ☎33-1725

## 青少年国際交流事業参加青年総務庁主催

①航空機による青年海外派遣(インドネシア、ドイツなどの8か国のうち1か国、中国、韓国の各コース)

②世界青年の船(オセアニア、北・中・南米地域の4か国)

③東南アジア青年の船(ASEAN7か国)

◆応募資格 平成10年4月1日現在でおおむね20~35歳(各コースにより設定)、交流活動を円滑に行える会話力が必要。青少年課にある応募書類必要。

申込 3月9日(月)~31日(火)に、青少年課 ☎33-1724

## 税・年金・補助

納税、年金、各種手当について

### 就学援助制度のご利用を

経済的に就学費の負担の大きい世帯で、4月以降に市立の小・中学校に通う児童生徒の保護者に、学校教育費を援助します。

現在受けている方も新たに申請が必要です。

#### ●援助の対象になるもの

学用品費、校外活動費、修学旅行費、医療

費、学校給食費など

#### ●申請方法

各小・中学校または学校教育課(市役所5階)にある申請書に、所得を証明する書類などを添えて、4月6日(月)~30日(木)までに、学校にお持ちください。これ以降も随時受け付けていますが、全額が支給されないことがあります。なお、小・中学校両方に子どもが通っている場合は、小学校に提出してください。

☎学校教育課 ☎33-1682

## 高等学校奨学生募集

市内にお住まいで、経済的な理由から就学費の負担が大きい世帯のうち、成績が優良な高等学校在学が対象となります。

給付期間・金額 1年間、月額9,000円

申請方法 在学する高校を経由して4月30日(木)までに。申請用紙は高等学校と学校教育課にあり。

採用の決定 世帯の所得状況、在籍校の校長の推薦書などに基づき決定。

☎学校教育課 ☎33-1682

## 小田原市奨学基金

経済的理由により、高等学校への修学がむずかしい方に対して、奨学金の支給制度を実施しています。

この制度は、市民の皆さんからの寄付と、市の積立金からなっており、その利子をもとに行っております。

基金への寄付は、所得税・法人税・個人住民税の控除がうけられます。

☎学校教育課 ☎33-1682

## 就職・退職したら届け出を国民健康保険・国民年金

就職や退職で、職場の健康保険や厚生年金などに加入・脱退したときは、国民健康保険や国民年金の手続きが必要です。保険年金課(市役所2階)、支所・連絡所、マロニエに届け出てください。

#### ●就職のとき

職場の健康保険に加入したときは、国民健

康保険の資格喪失の届出をしてください。

#### ○届出に必要なもの

- 1 国民健康保険証
- 2 健康保険証
- 3 印鑑

#### ●退職のとき

職場の健康保険を任意継続した方以外は、国民健康保険の加入の届出が必要です。届出が遅れると、その間は保険で受診できなくなりますが、保険料は退職のときからかかりますので、早めに届け出てください。また、60歳未満の方は、国民年金の加入の届出をしてください。

#### ○届出に必要なもの

- 1 健康保険の資格がなくなった日がわかる書類(離職票、資格喪失証明書など)
- 2 同じ世帯に国民健康保険の加入者がいるときは、その保険証
- 3 厚生年金などをもらっている方は、その年金証書
- 4 年金手帳
- 5 印鑑

#### ●その他健康保険の資格がなくなったとき

健康保険の被扶養者でなくなったときや任意継続の期間が切れたときも国民健康保険・国民年金の届出が必要です。

○届出に必要なものは「●退職のとき」と同じです。

☎保険年金課 ☎33-1845

## 健康保険一言アドバイス 定年退職は任意継続が有利?

任意継続とは、自分で申し出て職場の健康保険を続けること。退職のときは、任意継続するか、国民健康保険に加入するかのどちらかを選ぶことになります。任意継続は保険料が在職時の2倍程度になります。

国民健康保険料は市県民税や固定資産税の額で決まりますので、どちらが有利かはお家庭ごとに違いますが、長く勤めて定年退職されたときは、任意継続の方が保険料が低い場合が多いようです。任意継続は、退職後20日以内に職場の保険に手続きしなければなりません。退職するときは、任意継続もお確かめください。

## 臨時福祉特別給付金

平成10年度分所得税などの特別減税に関連して、高齢の低所得者などの生活安定と福祉向上のため、臨時福祉特別給付金が支給されます。対象と思われる方には、3月上旬にパンフレットを送付します。

支給額 10,000~30,000円

申込 3月25日(水)まで、福祉総務課 ☎33-1863

## 卒業間近! 卒業制作に大忙し

市内の服飾造形の専門学校では、3月17日の卒業式を兼ねたファッションショーに向けて、卒業制作の真っ最中。山北町から通う瀬戸弘美さん(20歳)が取り組んでいるのはバラの花を大胆にあしらった純白のウェディングドレス。ファッションクリエイターのプロを目指して学んだ2年間、スーツや子供服、スエードコードなどを制作したが、着るのはカジュアルなものが多い。好きなブランドはINED(イネド)。派手な色を使わず、あわせやすいところがいいという。就職も決まり、好きな縫製の道に進む予定だ。



**募集**

**小田原ちょうちん製作指導ボランティア**

7月に開催される「あかりの祭典」の会場に飾る小田原ちょうちんの製作指導です。講習受講後、小学生以上の方を対象に指導します。

申込 4月17日(金)までに観光協会 ☎ 22-5002

**北條五代祭り参加者**

5月3日の武者行列に参加しませんか。男子は槍持・旗持・足軽侍など、女子は女武者隊など特別編成します。

定員 16歳以上の男女・各30人・先着順

参加料 1人3,000円(記念品贈呈)

申込方法 住所、氏名、年齢、電話番号を書いて、現金書留にて

申込 3月26日(木)まで、〒250-0014小田原市城内 1-21小田原商工会館内小田原市観光協会 ☎ 22-5002

**かながわ・ゆめ国体ボランティア ODAWARAゆめサポーター**

今年10月の国体に参加しよう。

募集期間 3月31日(火)まで

応募資格 市内在住・在勤・在学者(義務教育修了者)ならどなたでも

募集区分 ①イベント運営スタッフ30人、北條五代祭りなど各種イベントでの国体キャンペーン参加②事務局補助スタッフ20人、実行委員会での広報・市民参加などの事務補助③広報記録スタッフ若干名、国体関連行事での記録写真撮影

申込 国体推進課 ☎ 33-1661

**「小田原市勤労者共済会」会員**

この共済会は、個々の事業所ではむずかしい、中小企業で働く皆さんの福利厚生事業(慶弔見舞金・人間ドック助成・生活資金融資など)を行う互助組織です。

会員になれる方は、市内に主な事業所がある従業員300人以下の中小企業で働く従業員と事業主です。

手頃な会費の割に、高額で早い給付が魅力の共済会に入会してみませんか。入会は、随時可能ですが、3月20日(金)までに手続きをすると、4月1日(水)から入会できます。

申込 小田原市勤労者共済会 ☎ 33-1852

**交通災害共済制度に加入を**

国内で起きた自動車・原動機付自転車・自転車などでの事故で、医師などの治療が1週間以上あったときなどのため、お互いに助け合う交通災害共済制度があります。

掛金 16歳以上500円/16歳未満300円  
見舞金

- ・死亡のとき 100万円
- ・医師などの治療を受けたとき 1週間以上2万円から

共済期間 4月1日～翌年3月31日

加入申込 市民生活課(市役所2階)、支所・連絡所、マロニエ(住民窓口)で、いつでも加入できます。

※2・3月の更新時には、各自治会で、平成10年度分の加入を取りまとめています。

☎ 市民生活課 ☎ 33-1851

**大好評!学習・文化・スポーツガイド「自分時間手帖」の情報募集**

平成10年度版に掲載する情報を募集

募集する情報

- ①サークル活動情報 学習・文化・スポーツ・趣味・ボランティアグループなど。
- ②イベント情報 平成10年度に開催が予定されているイベントの内容など。
- ③施設情報 学習施設やスポーツ・レジャー施設、展示やコンサートができるホール、会議室など。

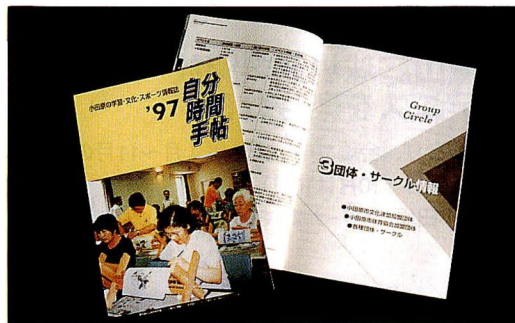

応募方法 市公共施設にある応募用紙を、中央公民館、市立図書館、かもめ図書館、いそぎ、マロニエにある応募ボックスへ入れるか社会教育課へ郵送またはFAX。(FAXの場合、社会教育課行と記入)

申込 3月20日(金)まで、〒250-8555小田原市役所社会教育課 ☎ 33-1712 ☎ 32-7855

**印度のカレーづくりに挑戦 青年のつどい**

今年度のテーマを「カレーなる印度の教え」とし、「インド家庭料理入門」の著者でカルカッタ出身の講師を招き、カレーづくりに挑戦します。また、東洋医学専門の講師による、インド伝承医学のアーユルヴェーダの教えを実践します。

日時 3月29日(日) 午前9時30分～午後5時  
場所 中央公民館

定員 18歳～30歳の男女・30人・先着順

参加料 2,000円

申込 青少年課 ☎ 33-1724

**入園間近の母さん 集まれ! 母親クラブ子育て研修会**

入園前の不安や心配を、みなさんと話し合いながら、吹き飛ばしましょう。

日時 3月12日(木) 午前10時～

場所 小田原市役所

内容 講演「入園前のお母さんの心得」  
フリートーキング(悩みの相談)  
講師は保健婦、託児あり

申込 青少年課 ☎ 33-1723

**平成10年度小田原女子短期大学「科目等履修生」・「聴講生」**

小田原女子短期大学(家政学科・幼児教育学科)では、知的好奇心を満たしたい意欲的な女性に対し門戸を開放しています。

科目等履修生は、在学生と同様に単位の認定を受けることができます。

申込 3月31日(火)まで、必要書類提出  
〒250-0045 小田原市城山4-5-1小田原女子短期大学 ☎ 22-0285

図書館も開放!(閲覧)  
18歳以上の市民に  
ご利用の際は、事前に連絡ください。  
☎ 22-8253

**勤労者共済会 旅行好きの私はとても満足しています**

掛け金が1人月額800円で本当にお得ですね。従業員が階段から落ち、入院した時など見舞金をいただきました。こんなに安い掛金で、いただいて良いのかと感激してしまいました。

特に私は旅行が大好きなので、会員が利用できる宿泊施設は魅力ですね。最近も、熱川の温泉に行き、料金とサービスに大満足。従業員3人の私の会社は、10番目に加入しましたが、現在約1,550人の会員がいるそうです。最近では、友達の事業所にも加入を勧めています。あなたもいかがですか。



井上チエさん 溶接業経営(東町)

**小田原** けいめい  
4月 8日(水)～10日(金)  
14日(火)～16日(木)  
事業課 ☎ 23-1101

## 講座・教室

講演会・展示・発表

### 旬をたべる 旬の野菜を使った料理教室

食生活改善推進団体六彩会の協力で「旬の野菜」を使った春の料理教室です。

日時 4月12日(日) 午前10時30分～午後1時30分

場所 青果市場

定員 50人・先着順

申込 青果市場管理事務所 ☎ 48-1551

### 軽便鉄道沿線をたずねて 郷土文化館の歴史探究会

小田原駅(停車場)のあった南町から早川地区の史跡や文化財をたずねます。

日時 3月22日(日) 雨天中止

コース 郷土文化館(集合:午前9時30分)～天神社～早川漁港～紀伊神社～早川駅(解散:午後3時) 交通費は自己負担

定員 小学校4年生以上40人・先着順

申込 3月13日(金)から、

郷土文化館 ☎ 23-1377



### 小田原文学散歩

川東地域の文学にゆかりのある場所をマイクロバスと徒歩で巡るコースです。尾崎一雄が数々の作品を生み出した下曾我や、歌人川田順の掬泉居跡などを訪れます。

日時 3月21日(祝) 午後0時40分

かもめ図書館に集合

コース 尾崎一雄文学碑・墓地・旧宅、城前寺、太宰治ゆかりの家、掬泉居跡、小田原文学館・別館

定員 高校生以上30人・先着順

参加料 50円

申込 3月18日(水)まで、

市立図書館 ☎ 24-1056

## スポーツ

各種スポーツ大会、講習会など

### 各種スポーツ行事

①ソフトテニスの集い

平成11年3月まで。城山庭球場。家庭婦人の部=毎週火・木曜日午前10時～。

高齢者(55歳以上)=毎週水・金曜日午前9時～。ラケット、テニスシューズ(クレーコート用)持参。

☎ ソフトテニス協会・古正 ☎ 34-9068

②民謡の集い

3月8日(日)・22日(日) 午後7時～9時。スポーツ会館。参加料350円

☎ 民謡協会・譲原 ☎ 48-0665

③ジョギングを楽しもう

毎日曜日 二の丸お休み処前(城址公園内)に午前8時までに集合。

☎ 走ろう会・鴨打 ☎ 47-5727

④春休み体験スキー

3月26日(木)～29日(日)、志賀高原一の瀬スキー場、対象:小学生以上140人・先着順(小学4年生以下は保護者同伴)、参加料:小学生34,000円、中学生以上37,000円。全食付、バス代、講習料を含む。

申込 松浦スポーツ ☎ 24-1855

☎ 午後8時～9時30分に、

スキー協会・榊原 ☎ 24-0675

⑤柔道・剣道練成募集(平成10年度)

場所:スポーツ会館。登録料:一般2,400円、少年(小1～中3)1,450円。使用料(月額):一般2,000円、少年1,300円

申込 3月20日(金)まで、

スポーツ会館 ☎ 23-2465

### トレーニングルーム利用者講習会

スポーツ会館トレーニング室を利用する方の講習会です。高校生から利用できます。

日時 3月14日(土) 午後1時30分～3時

3月18日(水)・28日(土) 午後6時30分～8時

☎ スポーツ会館 ☎ 23-2465

### 城山庭球場無料開放 テニスを楽しむ日

指導あり、会場で申し出を。4月～11月の第1日曜日(10月は10日)。

☎ 小田原アリーナ ☎ 38-1147

### 酒匂川スポーツ広場ソフトボール場 3月1日から開場

☎ 小田原アリーナ ☎ 38-1144

### 夜間照明施設利用登録について

酒匂中学校、国府津・豊川小学校の夜間照明施設を市民に開放。軟式野球(酒匂中のみ)・ソフトボール・サッカーの利用可

利用希望の団体は、名簿を提出して登録を。

4月分は3月26日(木)に抽選会

☎ 小田原アリーナ ☎ 38-1144

## 募集

人員、作品、参加者の募集など

### 臨時給食調理員

対象 パート(週5日)、若干名、午前8時30分～午後3時、時給770円、調理と食器の洗浄、45歳くらいまで

申込 3月20日(金)まで、  
学校給食センター ☎ 36-7512

## 市民プラザ

### 小田原ちょうちん踊り 踊り方・伴奏教室

踊り方教室 3月14日(土)・4月11日(土)

伴奏教室 3月21日(祝)・4月25日(土)

時間 こども 午後6時～7時30分

一般 午後7時～9時

場所 中央公民館

申込 ちょうちん踊保存会・江ヶ崎 ☎ 34-5798

### いっしょに卓球をしませんか 初心者歓迎

日時 毎週土曜日午後1時～4時

場所 スポーツ会館

会費 月1,500円、維持費月200円

申込 青葉クラブ・石黒 ☎ 23-3466

### サンフラワー会員募集 アメリカ人教師による英会話教室

日時 月3回火曜日午後7時30分～9時

場所 中央公民館

費用 月額3,000円

☎ 今井 ☎ 0467-88-0664 (日曜日のみ)

### おだわら輝く女性の ネットワーク会員募集

「新しい男女共同社会の創造」をテーマに、学習・調査・研究・発表をします。

会合 第1・3金曜日午前10時～正午

主な活動場所 かもめ図書館

会費 月額500円

☎ 遠藤 ☎ 47-6609

### 健康と劇づくりのための ヴォイストレーニング

日時 3月15日(日)・21日(祝)・28日(土)  
午後2時～4時

場所 中央公民館 参加料 1日1,000円

定員 高校生以上10人・先着順

申込 3月14日(土)までに、

劇団摩訶不思議・諸星 ☎ 47-4569

## イベント

各種催しものなど

### 小田原かまぼこまつり

日時 3月28日(土)・29日(日)午前10時～午後5時

場所 マロニエ

内容 親子のかまぼこ手づくり教室、名人手づくり実演、ききかま大会、小田原かまぼこ大集合、お楽しみ抽選会、かまぼこ板一夜城選手権ほか

☎ 蒲鉾組合 ☎ 22-4068

### 落合恵子がやってくる！ ひとあし早いSpringトーク



男女の対等なパートナーシップと男女共同参画型社会の創造を考えてみましょう。

日時 3月14日(土)

午後1時30分から3時30分

場所 市民会館

内容 講演 「私」を好きになるために  
講師 落合恵子(小説家・随筆家)

定員 200人・先着順

入場料 無料

託児 2歳以上就学前まで。予約制

☎ 女性行政室 ☎ 33-1725

## 今回の表紙

小田原城周辺では近ごろ、甲冑や打ち掛け姿をよく見かけます。実はこれ、常盤木門でその貸し出しを始めたためです。武者やお姫様になって、城内を歩いたり、記念撮影をしたりと好評です。

平成10年度、小田原市は観光元年と銘打って、たくさんのお客様に小田原を訪れてもらおうと計画しています。4月1日には“銅門”と“歴史見聞館”がオープン。甲冑や打掛の貸し出しは、このオープンに向けて、今から誘客の仕掛けづくりをねらっています。

市民一人ひとりがもてなしの心をもてば、伊豆・箱根の玄関口なんて、もう言わせません。

### いこいの森で春まつり！

日時 3月21日(祝) 午前10時～午後3時

内容 ①草もちを食べる会②丸太の似顔絵作り(先着30組)③木工教室、板材で身近な日用品。(30組)④バーベキュー⑤農林産物即売会 ※③は実費のみ、④は有料、③と④は予約必要(④は3月15日まで)

☎ いこいの森 ☎ 24-3785

### 小田原青少年国際交流コンサート ようこそ！チェコ・オンドラシェク合唱団

チェコと小田原の青少年が国境を越えて交流を深め合うジョイントコンサート

出演 オンドラシェク合唱団、小田原少年少女合唱隊、南足柄ジュニア・コーラス、小田原ジュニア弦楽合奏団、相洋高校和太鼓部

日時 3月27日(金) 午後6時30分開演

場所 小田原市民会館

前売り 井上楽器、大村楽器リベルテ店、文化交流課で販売、入場料1,000円

☎ 文化交流課 ☎ 33-1703

### チェコ・オンドラシェク合唱団&小田原少年少女合唱隊 春のミニコンサート

①チェコ・オンドラシェク合唱団来日記念・市民ロビーコンサート(無料)

日時 3月25日(水) 午後0時20分～50分

場所 市役所2階市民ロビー

②～Dear Earth～生命の星・地球博物館コンサート(無料)

日時 3月26日(木) 午後1時～45分

場所 生命の星・地球博物館

③～桜の花か歴史の華か～小田原城銅門オープン記念コンサート(無料)

日時 4月2日(木) 午後1時30分～2時15分(雨天中止)

場所 小田原城銅門

### フラワーガーデンの催し 3月の即売会 8日(日)・22日(日)

園芸教室

☎ A 季節の花のアレンジメント教室

日時 3月14日(土) 午後1時～3時

定員 30人・先着順

参加料 3,000円

申込開始 3月6日(金) 午前9時から

☎ B アートフラワー～ミニ野菜



日時 3月21日(土) 午後1時～3時

定員 20人・先着順

参加料 2,000円

申込開始 3月9日(月) 午前9時から

☎ 申込 ☎ A ☎ B とともにフラワーガーデン

☎ 34-2814

### 相模人形芝居「下中座」自主公演 中央公民館成人学校「義太夫」発表会

成人学校の「義太夫」の仕上げとして、その成果の発表会を行います。

演目 「傾城阿波鳴門 巡礼唄の段」他

出演 成人学校「義太夫」受講者、竹本土佐子さん(成人学校講師)、山口貴若さん、下中座

日時 3月28日(土) 午後2時から(開場1時30分)

場所 中央公民館

定員 500人・先着順

☎ 申込 中央公民館 ☎ 35-5300

## こども

児童対象の行事など

### アニメ

☎ A 尊徳記念館会場

日時 3月14日(土) 午前10時～、午後2時～(開場10分前)

定員 60人

プログラム ①むかしむかしもたらう(アニメ/18分) ②アルプスの少女ハイジ 立ってごらん(アニメ/27分)

☎ 尊徳記念館 ☎ 36-2381

☎ B かもめ図書館会場

時間 午後1時30分～(開場1時)

定員 180人

プログラム ①3月1日(日) ウーフはおしっこでできるか?くまの子ウーフ(18分)、杜子春(22分) ②3月8日(日) よわむし太郎(15分)、ぼくへそまでまんが(25分) ③3月14日(土) 赤毛のアン7(50分) ④3月15日(日) こねこムーのおくりもの(15分)、おばけうんどうかい(25分)

☎ C 市立図書館会場

時間 午後1時30分～(開場1時)

定員 80人

プログラム ①3月15日(日) とべないホテル(17分)、こぎつねのおくりもの(30分)

☎ 申込 ☎ B ☎ C とともに、かもめ図書館 ☎ 49-7800

### 図書館にんぎょうげきじょう

日時 3月22日(日) 午前10時30分～11時30分(開場10時)

場所 かもめ図書館

出演 人形劇団わらべ

☎ 市立図書館 ☎ 24-1057

# 広報 おだわら

March 1, 1998 No.718

## message

### 寒さが決め手

寒仕込みは文字どおり寒い1月から2月に行われる。うまい酒造りには長期低温発酵が条件で、冷却装置のある現代にあっても、外気温の低い方がよい。吟醸酒はこの時期に仕込まれる。仕込みの時期に大雪の降った今年はず、うまい酒が期待できるという。杜氏は米の一粒一粒をつぶさぬよう、ゆっくりと慎重にかき混ぜていく。

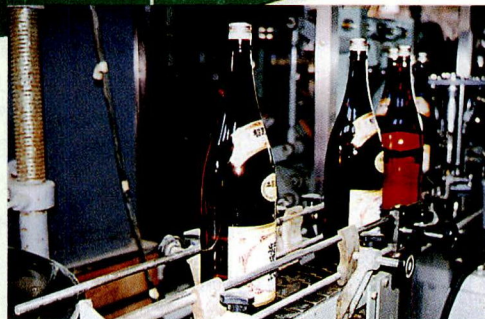

日本酒も鮮度が命

# 小田原の酒

箱根水系のめぐみ

心を伝える

芳醇な香り



### 灘の宮水に勝るとも劣らぬ箱根水系の水

神奈川県内務部の資料は記録を残している。「小田原町立野勇次郎氏ハ大正二年及大正三年ノ二年度二亘リ毎年兵庫県武庫郡西ノ宮ヨリ三十五石宛ノ水ヲ購入シテ醸造シタルニ其ノ結果何等自家用井水ト異ナリタル所ヲ見ザリキト云フ」と。「智恵袋」の酒銘はこの立野氏から相田酒造の先代が譲り受けたものである。



小田原が誇る箱根水系の銘酒“智恵袋”ソフトですっきりとした飲み口。

小田原の酒蔵は、明治22年創業の相田酒造店のみとなっていました。神奈川の酒が庶民のものとして親しまれるようになったのは鎌倉時代といわれる。当に残る大正5年「神奈川県二於ケル酒造業一神奈川県内務部」の資料では9つの酒造店が名を連ねている。関東大震災や戦争を経て、徐々に少なくなっていくようになった。中町の静かな住宅街にある酒蔵では、寒仕込みを終えたいくつものタンクがひっそりと清酒になる日を待っている。

### 酒匂川水系の地酒

足柄上郡の酒匂川水系にもある銘酒

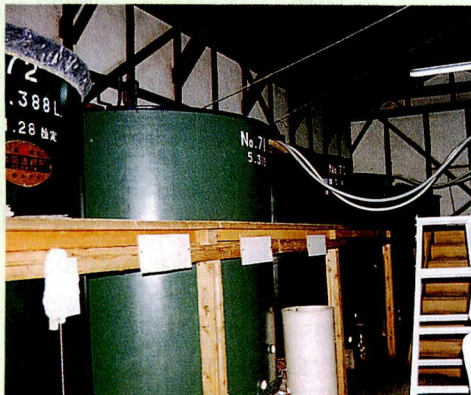

蔵に足を踏み入れると靴の甘い香りに包まれる。1つのタンクから5klの清酒がとられる。



松美西 (松田町)



管我の誉 (大井町)

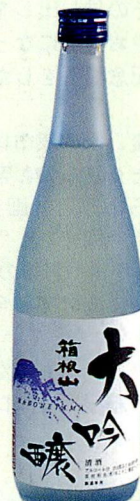

箱根山 (大井町)