

86年
April
4・1
1998
No. 720

小田原

報 廣



発行 小田原市
小田原市萩窪300番地
☎ 250-8555
編集 広報広聴室
☎ 0465(33)1261
FAX 0465(32)4640
(毎月1・15日発行)

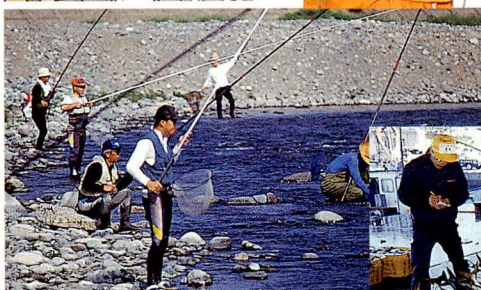
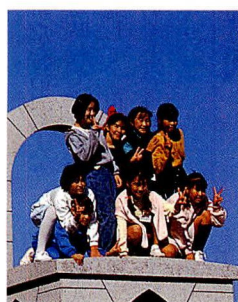

歴史が、

自然が、環境が、

人が、

観光元年の幕開け

●主な内容

- ◆ここに宣言。観光元年..... 2
- ◆悩める中学生..... 5
- ◆歴史街道 小田原を愛した人々 (徳川慶喜)..... 8
- ◆小田原城歴史見聞館オープン!..... 16

ここに宣言。観光元年

自然が、歴史が、人が、
光りきらめく大交流時代の幕開け

小田原は、歴史・文化、自然・環境、交通、人材とありあまるほどの豊富な資産に恵まれています。これほどの資産がありながら、その魅力を十分に活かしきれず、内外の人から「ややもすると保守的・閉鎖的で旧態依然とした城下町の殻を脱皮しきれない」と言われてきたのも事実です。今ここに、小田原は「観光元年」を宣言し、人々を引き寄せる魅力あるまちの創造をめざします。

図 観光課 331521

今なぜ、観光元年

21世紀は、大交流時代になると言われています。

多くの人や自然・文化とのふれあいを求めて、世界各国、国内各地を訪れ、そこから生まれるさまざまな交流から得た情報によって自らの生活・価値観を確立する人が増えています。

人ばかりでなく、都市の新たな活力も人々の交流によってもたらされる時代です。小田原にも、さまざまな交流を通して、市民が成長し、都市自体も成長していくというシナリオが必要となってきました。

時代は、交流の時代！ 今こそ「観光」

都市には、その個性を際立たせ、人々に多くのよるこびをもたらすことが求められています。幸いにして本市は、豊かな自然環境、歴史的・文化的な蓄積、便利な交通、まちづくりに熱い思いを抱く市民など多くの資産・個性を持っています。これらの資産・個性に磨きをかけ、世界に誇れるオンリーワンにまで魅力を高め、人々を引き付ける交流の舞台

となることが本市の目標です。

観光は本市の魅力 高める「総公庁行政」

「観光」というと、物見遊山、名所旧跡めぐりといったことだけにとらえられ、今まで商工行政の一分野と思われてきました。本市が掲げる「観光」は小田原の魅力を高める大切な総合行政であることを認識し、まちづくりを進めていこうとする呼びかけ、あるいは運動を観光元年と表現しました。

観光元年とは、ただ観光客を増やすということではありません。市民が心からこの地に生まれ、あるいは住んでよかったという愛着や誇りを持つことができる。そのまちを愛する市民が温かい心をもって、小田原を訪れる人をもてなし、その交流でさらに小田原を愛する人が増えていく。もてなしの心をはじめとした本市の魅力・資産を磨くことにより、活力を生みだし、交流が交流を呼び、人がにぎわい、集うまちをつくりたい。

最初は、一つ一つの小さな波紋が、やがて水流を生み、ついには小田原を中心とした大きな渦のなかで、大勢の人が出会い、ひしめき合い、そして磨き合う。その願いを込めてスタートするのが観光元年です。



A 小田原城・銅門 オープン

馬出門土橋（めがね橋）から、銅門、常盤木門を通り天守閣に至る。約120年ぶりに甦る小田原城登城ルート。

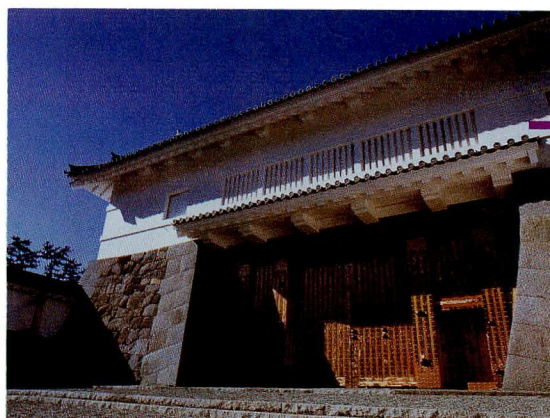

B 小田原城歴史 見聞館

小田原城の始まりから、現在にいたるまでの歴史を模型や映像で分かりやすく展示してあります。入場料 大人300円、小・中学生100円 小田原探検ゲーム100円

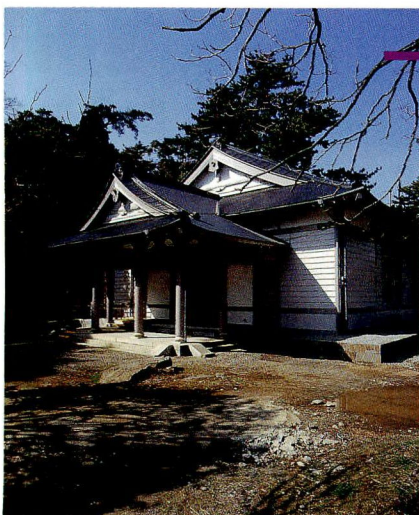

人がうごき、まちが動き出す



幕開け間もない観光元年ですが、すでに新しい「交流」がまちに芽生えています。折しも、今年には新総合計画「ビジョン21おだわら」がスタートし、国体が開かれる年。市民の皆さんと行政が力を合わせた取り組みによる新しいまちの魅力に、人の笑顔が集い、まぶしいほどに小田原を光り輝かせることでしょう。

観光元年を飾る
まちの動き



梅万資料館

明治初期創業の老舗の漬物屋。梅を中心とした自然の食材が店の中に所狭しと並んでいます。魅力は若主人とおばあちゃんが教えてくれる、とっておきの自家製梅干しのおいしい漬け方と陳列されている珍しい食材（梅干しの黒焼き、烏梅など）の食べ方。ウィンドウに掛る看板は寄木の技術による究極の芸術作品です。
時間 午前9時～午後6時 定休なし
☎23-1547



新しいまちの魅力を
紹介します

「街かど博物館」開館

魅力は街かどから

小田原の地域遺産に磨きをかけ、訪れる人々にまちの歴史や魅力を知って欲しい。そんな思いを込めて「街かど博物館」がオープンしました。

工夫を凝らした展示を通じて、地域に根ざした産業に関わる人・製品・ものづくりの結び付きにふれる場所になっています。

これからも続々と開館していきますが、まずは観光元年にオープンした3つの博物館をぶらっとのぞいてみませんか。ここには老舗のこだわり、伝統の技術が息づいています。

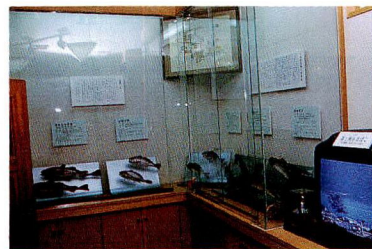

かまぼこ伝統館

今でも萬町（よろっちょう）と呼ばれる職人通りに面した、明治初年創業の出桁（だしげた）造りの堂々とした店構え。小田原蒲鉾の伝統を知る展示室があります。小田原蒲鉾造りの絵巻は、平成の図と併せて昭和初期の絵巻があり、当時の雰囲気ながしのべれます。
時間 午前8時～午後8時 定休なし
☎22-9221

あなたも「街かど博物館」のオーナーに

小田原をもっと楽しく、にぎわいのまちにするために、産業文化を伝えるコレクションや技術の公開をして「街かど博物館」をつくりませんか。費用については、半額程度の助成をします。

例 木製品・水産加工品・菓子・地酒・おもちゃ・古い写真・昔のちらし・家具など

☎商工課☎33-1515



工芸菓子展示館

幕末の城主大久保氏は茶の湯をこよなく好み、城におさめる菓子司を司る菓子舗の商人としての位を高くしたことから、優れた菓子職人が小田原には多く集まってきました。四季を彩る工芸菓子を常時展示します。
時間 午前8時30分～午後6時40分 木曜日定休
☎22-3020



「Muse(ムゼ)カラカラ」
オープン

小田原ゆかりの抽象油絵の画家故徳澤隆枝さんのアトリエが小さな美術館となりました。「ムゼ」とはフランス語で「芸術の女神(ミューズ)」にちなみ、「カラカラ」とは、「からからと笑っている」「頭が空っぽ」「色のカラー・カラー」の意味をかけています。室内に入るとピンクのらせ階段が中央にあり、変形スタイルながら美しい色彩の空間と「手」をモチーフにした作品の数々に、夢のような異次元の空間を楽しめます。

開館 4月5日～6月、9～11月の金・土・日
午後1時～7時、入場無料
※日本ファイルメンバーなどによるコンサート
定員20人程度・茶菓付き2000円 土・日
曜日の午後
☎ 徳澤 〆 〆 360705

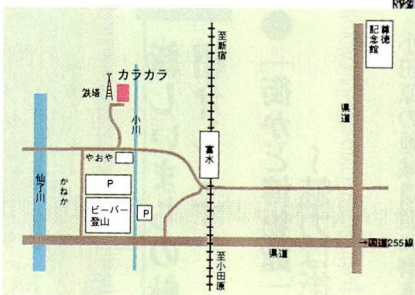

まちのガイドブック
「Passport 小田原」

～出会うことから ときめきは始まる～

市民の皆さんと、行政が協力し情報収集し、まちの魅力満載のタウンガイドブック「Passport (パスポート) 小田原」を発売しました。この冊子は交流の拠点である小田原駅を中心に、まちをさまざまな角度から紹介しているもので、気軽にポケットに収まるコンパクトなサイズながら「街中で発見する旅のみやげ話」「ちよつと足をのびして」「花だより」と、まちの見所・風物詩・自然・歴史・イベント情報がいっぱい。

☎ 湘南イベント協会 ☎ 2412208



地球にやさしい
地域にやさしい
廃自転車のリサイクル

～ゆつくり走れば小田原の魅力が見えてくる～

県自転車商協同組合小田原支部では、廃棄自転車を整備し、市民に販売する仕組みをつくりました。

組合員が、ごみとして回収された自転車を、市から引き取り、1台1台心を込めて修理します。9000円を上限に、なるべく安価で提供します。

現在、1か月あたり約100台の自転車がごみとして出されますが、修理すれば3割程度が再生されています。

環境にやさしいリサイクル自転車で、小田原のまちを散策してみませんか。きつと、違った魅力を感じることができましょう。

☎ 県自転車商協同組合 ☎ 347517



「夢みる」スタート
未来に手紙を

小田原の市民グループの手で、手紙により大切な人へのメッセージを残す未来ポスト「夢みる」ができました。伝えたいこと、残しておきたい写真などを、手数料600円で数年後のご希望の年月まで保管し、指定のあて先に届けます。(小田原市内に限らず、全国から受け付け)

例えば3年後の結婚記念日の月に夫にラブレターを届けたいとか、来年成人式を迎える娘に幼い日の写真を添えた手紙を一月に届けてほしいとか、工夫しだいで夢がひろがります。当面、配達の間は2005年までとするが、好評ならば延長も考えたいとのこと。

☎ 夢みる実行委員会 ☎ 230023



悩める中学生

中学生の事件が頻発している。ナイフに象徴される中学生の犯罪は、これまでの常識では計り知れない。中学生は何に悩み、何を訴えようとしているのか。小田原の中学生の実態は？ 大人がなすべきことは？ 広報レポーターが市内の教育現場取材した。

広報レポーター 増田清美



中学生の心理

酒匂中で、スクールカウンセラーをしている加藤恵子さんは、親に反抗したり話さなくなるのは思春期の自然の姿、それはマイナス要素ではなく自立への第一歩であるという。親の干渉が過ぎたり無関心だと、子供は自分の存在を否定されたと感じ、ますます不安定になったり反発を強める。その反面、まだ子供でいたい気持ちもあるので甘えも大切。子供はそういった複雑な胸の内をいろいろなサインとして出している。親がサインに気づき、理屈でなくその感情を十分に受け止めれば、子供は自分の実感を味わい、自分の存在に自信をもつことができる。

とかく私たちは、子供が何かを起こしたとき、その現象だけをとらえて判断する。「なぜ」という疑問を持つ前に批判してしまう。そして「昔はこうだった」と、簡単にかたづけしてしまう。

思春期は反抗期

思春期の真^ま只中^{ただなか}にいる中学生たちは多感である。その彼らに、私たち大人は正面から向き合っているのだろうか？

また、子供はしっかりとしたモデルを大人に求めている。成功話ではなく、つらかったり苦しかったりしたとき、どう乗り越えたのか、心のプロセスを知りたいのである。また、自分とどう向かい合ってくれるかなど、ときに自分とは違う親の率直な気持ちを求める。こうした関わりによって、感情をコントロールするすべを子供は身につけていく。

この時期の子供たちの身体的発育はめざましい。しかし精神的には幼く自分自身の感情をコントロールできない時期でもある。その未完成なときに親の一方的な期待を背負わされ、自分自身で考えようという力があるということも知らず、その必要もなく育てられてしまふ子が、自我に目覚めたとき、どういう反応を示すのだろうか。

教育現場では

市の教育現場はどうなっているのか、学校教育課の津田さんに話を聞いた。

中学生の事件の一つにバタフライナイフがあり、3校の中学校でナイフ所持のアンケートを実施している。その結果では、実際にナイフを所持している中学生は1割だった。「なぜ持っているのか」の問いには「護身用」「かっこよい」「なんとなく」などが主な答えである。

文部省では持ち物検査は各学校長の判断に任せることになっているが、市の教育委員会では慎重な対応を考えている。教師と生徒との信頼関係は、教育現場において、大きな基盤となるもの。持ち物検査を前面に出した結果は生徒との信頼関係を壊しかねないからだと「言う」。

それでは、はたして、今、教師と生徒の信頼関係は保たれているのだろうか？ その点について伺うと、学校と家庭の連携が大事という。親と学校は互いに依存しすぎたりそばを向いたりせず連携する。教師という職は

感受性も必要だ。それは聞く耳を持ち、教師も反省することでもある。子供たちは指導のあり方をよく見ている。そして、差別されることを嫌うという。

子供は大人社会の鏡

「今の子供たちは？」という前に、大人たちが反省しなくてはならないのではないかと、日ごろから家庭で命の大切さを教えているだろうか。

「真の学力とは、実際に学んだことをいかにすることができるか」という。だが、現実には、「勉強のできる子は良い子」と見ている大人が多い。

今、学校、家庭、地域のそれぞれの立場で、教育を再確認しなくてはならないのではないだろうか。子供が大人を避けているのではなく、大人が子供を避けているのではないかと問われているのは、私たち大人ではないだろうか。



スクールカウンセラー 加藤恵子さん



学校教育課

津田博課長補佐

平成9年度3月 補正予算の概要

平成9年度補正予算は、一般会計から1億29万6千円を、特別会計から31億2418万6千円を、企業会計から7601万9千円をそれぞれ減額しました。この結果、全会計の予算額は1423億6809万円になりました。

〈補正予算の主な内容〉

●福祉関係費の増額

○特別減税に伴い、生活保護受給者などのほか、入所者を対象として福祉施設に一時金として支給する「臨時福祉特別給付金」を計上

○短期入所事業費・施設入所委託費・ホームヘルパー派遣事業費などの老人福祉費、児童措置費などの児童福祉費と心身障害者福祉費・生活保護扶助費について、不足額を追加

○寄付者一覽(敬称略)

●ふるさと文化基金寄付金(合計33万154円)

▽小田原蒲鉾水産加工業協同組合

▽有有限会社長田左官工業▽クリスマスコンサート実行委員会

●農業関係事業の推進

○県が進めている広域農道の小田原湯河原線や小田原南足柄線の整備と舟原地区や荻窪地区の農業用排水路の改修は、事業費が増額されたので、本市の負担金を追加

「寄付者一覽」のとおり、ご寄付をいただきましたので、そのご意思を生かせるように各基金に積み立てました。

●防災対策基金寄付金(30万円)

▽小田原市建築協同組合

●社会福祉基金寄付金(合計355万5715円)

▽吉田明弘▽北村俊一▽福島県人会▽小田原小売酒販組合足柄支部足柄青年部▽財団法人小原流小田原支部▽有限会社丸専酒井商店▽秀扇会▽さがみ信用金庫歳末チャリティバザー委員会(本店)▽さがみ信用金庫歳末チャリティバザー委員会(中央通り出張所)▽さがみ信用金庫歳末チャリティバザー委員会(富水支店)▽さがみ信用金庫歳末チャリティバザー委員会(鴨宮支店)▽株式会社白洋舎小田原事業所▽茶道裏千家淡交会

●ふるさとみどり基金寄付金(合計21万9380円)

▽市立足柄小学校PTA▽巡礼フューチャー▽小田原賢人会▽クリーン小田原21フリーマーケット実行委員会

●財政課 ☎331311

市役所の組織が変わります

本市では、4月1日から組織・機構の一部を変更します。平成8年度から取り組んでいる行政改革の視点を反映し、職員数の削減、課や係の統廃合を進め、全体として1部5課、19係を削減しました。一方、いよいよスタートする新しい総合計画「ビジョン21おだわら」を円滑に進めるため、一部、担当制を導入し事務処理の迅速化と柔軟な対応を図ります。さらに、介護保険(福祉総務課)や子育て支援(児童福祉課)をはじめ時代に即応した係などを新設し機能的かつ効率的な行政運営に努めます。ここでは、特に市民の皆さんに直接関係のある部署をお知らせします。

組織の変更に伴い、事務室の配置や電話番号の一部を変更しますので、「不明な点がある」とございましたら市役所総合案内(☎331302)か、職員にお尋ねください。

市役所庁舎の3階から上階は四角形(口の字)になっています。位置をわかりやすくするために、それぞれの通路を緑・赤・黄・藤色の4色で表示しています。

名称が変更になる課

変更前	変更後	変更後の電話番号・事務室
○文化交流課	→ 市民交流課	☎33-1703 5階・緑色通路
○小田原駅東口周辺再開発事務所	→ 広域交流拠点整備課	☎33-1653 6階・黄色通路
○社会教育課	→ 生涯学習課	変更なし
○体育課	→ スポーツ課	変更なし

所管が変わる業務	変更内容	変更後の電話番号・事務室
消費者行政、交通安全対策、交通災害共済、勤労者対策、市民相談等に関する業務	市民生活課(統合) ↓ 地域づくり課	変更なし
ボランティアに関する業務	地域づくり課 ↓ 市民交流課	☎33-1703 5階・緑色通路
残土対策に関する業務の内の一定規模の土地の埋め立てに関する許可業務	環境保全課 ↓ 農政課	農政課 ☎33-1496 4階・赤色通路
みかん減反跡地に関する業務	政策調整室(廃止) ↓ 都市総務課	都市総務課 ☎33-1307 6階・黄色通路
工業団地整備に関する業務	工業団地整備事務所(廃止) ↓ 都市整備課	都市整備課 ☎33-1507 6階・黄色通路
小田原駅東口周辺市街地再開発に関する業務	小田原駅東口周辺再開発事務所(名称変更) ↓ 広域交流拠点整備課(事務所の移転) ↓ 市役所本庁舎	広域交流拠点整備課 ☎33-1653 6階・黄色通路
路政業務	建設総務課占用係 道路建設課調整係 道路補修課管理係の3係を統合 ↓ 建設総務課	建設総務課 ☎33-1533 5階・黄色通路
河川、水路、雨水渠に関する業務	建設総務課 下水道整備課 ↓ 河川課(新設)	河川課 ☎33-1548 5階・赤色通路

※詳しくは「おだわらくらしのテレフォンガイド」☎331266をご利用ください。(FAXのみ) ☎331266 ↓ダイヤル9 ↓ダイヤル145

小田原市史通史編 「原始・古代・中世」発行

千年都市の歴史と伝統を読もう



『小田原市史』通史編「原始・古代・中世」を発刊しました。

この巻は、先土器時代から頼朝の石橋山の合戦をへて小田原北条氏の覇権と小田原合戦までの小田原の歴史を、写真・図版を豊富に取り入れ、時代に沿って分かりやすくまとめたもので、小田原の歴史を詳しく知ることができます。

編集に当たって

市史編さん委員・専門委員
一橋大学名誉教授 永原慶二さん



「千年都市」小田原の歴史を集大成する市史編さん事業として、これまで、史料編全9巻・別編1巻を編さんしてきましたが、このたび史料を使って歴史を分かりやすく記述する通史編の初巻として

別冊付録として、史料編に収録出来なかった小田原北条五代の新材料を補いました。
A5判・976頁
6,000円

原始から小田原北条時代までの小田原の歴史を3人の専門委員と各分野の専門家12人が、執筆に当たりました。編集に際しては、古

文書等の文献ばかりでなく、小田原城跡の出土品や、彫刻・絵画・石造物等も資料として駆使し、さらに地域に伝えられた古地名の調査に基づく研究方法等も取り入れて、幅広い視野に立つ通史とするよう心掛けました。

同時発売
「おだわら―歴史と文化―」第11号
特集「小田原現代史を読み直す」

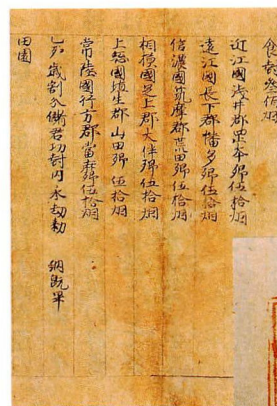

四天王寺御手印縁起(部分)
大阪四天王寺所蔵



北条家虎朱印

「厨」出土「遺跡」
出土土器
千代遺跡出土土器
小田原市所蔵



小田原の戦後史の再発見の対談、郷土小田原地方の教育・文化活動の回顧と随想、近世文芸の研究論文、市内の地名調査報告など興味深い内容を収録してあります。
A5判・106頁
1,100円

お求めは、2冊とも、行政情報センター(市役所4階)のほか、市内の書店で。
市史編さん課 ☎238510

開館時間を延長します

水・金曜日は午後7時まで
かもめ図書館では、従来の金曜日に加え、水曜日も午後7時まで開館します。ただし、第1水曜日は除きます。
城内の市立図書館は、従来どおり金曜日のみ午後7時までご利用になれます。

生涯学習施設が ご利用しやすくなります

月曜日も開館します

月曜日も開館します

従来、月曜日、そして祝日が月曜日の場合の翌日が休館となっていた生涯学習施設の内、3つの施設の定期休館日(年末年始を除く)を廃止しました。
ご利用をお待ちしています。

本市では、市民サービスの向上を図るためさまざまな分野で行政改革に取り組んでいます。
要望の多い公共施設の通年開館など、一方で事務量や経費の増加に結びついてしまいがちですが、事務の効率化や職員の配置などを工夫することで、市民の皆さんがより利用しやすいように改善しました。



開館時間 午前9時～午後5時
(会議室は午後9時30分まで)
郷土文化館 ☎23-1377



開館時間 午前9時～午後9時30分
尊徳記念館 ☎36-2381



開館時間 午前9時～午後5時
小田原文学館 ☎22-9881



かもめ図書館 ☎49-7800

歴史街道 小田原を愛した人々⑫
小田原文学館館長 三津木國輝

小田原の風土を愛した 最後の将軍・徳川慶喜

明治30年（1897）静岡の西草深邸から東京へ移住した徳川慶喜は、間もなく国府津親木橋近くの大鳥圭介の別荘に訪ねて来た。慶喜は風光明媚なこの地がよほど気に入ったと見え、しばしばこの大鳥別荘を訪ね、小田原の榎本別荘（榎本武揚・小田原町諸白小路）にも足を運んだという。

大鳥別荘は、明治戊辰戦争の最後の戦いとなった函館五稜郭で陸軍奉行として、海軍副総裁・榎本武揚とともに幕府軍として戦い、明治新政府では工部大学長、学習院長、華族女学長、清国朝鮮公使となった大鳥圭介が、明治25年（1892）に建設したものであった。明治35年9月28日の小田原大海嘯によって、西湘地域は大きな被害を受けた。この時大鳥別荘も倒壊してしまったが、間もなく国府津岡の生田に別荘を再建すると、慶喜は毎年大鳥別荘を訪ずれ、滞在中は付近を散策して地元の人たちとの交流を図ったという。このようなことから、国府津地域には慶喜の書が所々に保存されている。徳川慶喜は、天保8年（183

7）9月29日、江戸小石川の水戸藩上屋敷で水戸藩9代藩主徳川斉昭の七男として生まれた。母は斉昭の正室で有栖川宮織仁親王の息女登美宮吉子。幼名は七郎麿、のち昭致と改め、弘化4年（1847）9月1日一橋家を相続し、元服して慶喜と名乗った。

慶喜は幕府の日米通商条約の無効許調印について大老井伊直弼を問責したことに関連して隠居謹慎となったが、櫻田門外の変後、謹慎は解かれた。

文久2年（1862）7月、一橋家を再相続し、将軍後見職となった。元治元年（1864）将軍後見職を解かれ、禁裏御守衛総督・摂海防御指揮となった長州藩の激派と対したが、禁門の変では会津・薩摩・桑名を中心とする軍をもって長州軍を撃退した。しかし、長州再征では、洋式編成と新式装備の長州軍に征長軍は大敗した。

このような状況の中で、慶喜2年（1866）7月20日将軍家茂が没し、慶喜が後任に推されたが、将軍職継承は見合わせ、宗家のみ相続した。12月5日、慶喜に将軍宣下があつて15代将軍となった。慶喜は将軍として幕府の機構改革と軍備の充実を図ったが、討幕の気運は高まり、土佐藩の建言もあつて慶喜3年10月14日大政奉還の上表を朝廷に提出し、翌日勅許を得た。しかし、征夷大將軍の辞表は却下され、政権は依然として将軍のもとにあることが容認されていた。



国府津岡の生田の別荘地付近（現在）

そこで、討幕派は武力を背景に12月9日、王政復古の大号令を発布し、天皇を中心とする新政府を樹立した。これによって慶喜の将軍辞職が決定した。

慶喜4年1月3日鳥羽・伏見の合戦の敗北によって事態は一変し、

1月7日徳川慶喜追討令が発せられ、朝敵となつて官位が奪われた。海路江戸に帰つた慶喜は、2月12日江戸城を出て上野寛永寺の大慈院に移り閉居謹慎した。

西郷・勝会談によつて江戸無血開城となつた4月11日慶喜は水戸に移った。徳川宗家は田安亀之助（家達）が相続し、駿府（静岡）70万石が与えられ、7月23日慶喜も水戸から駿府に移った。明治2年（1869）9月28日慶喜の謹慎が解かれ自由の身となったが、明治30年東京へ転居するまで同地に閉居した。

大正2年（1913）11月22日、幕末動乱期に最後の将軍として討幕派と対峙した、波乱に満ちた生涯を閉じた。享年77歳。

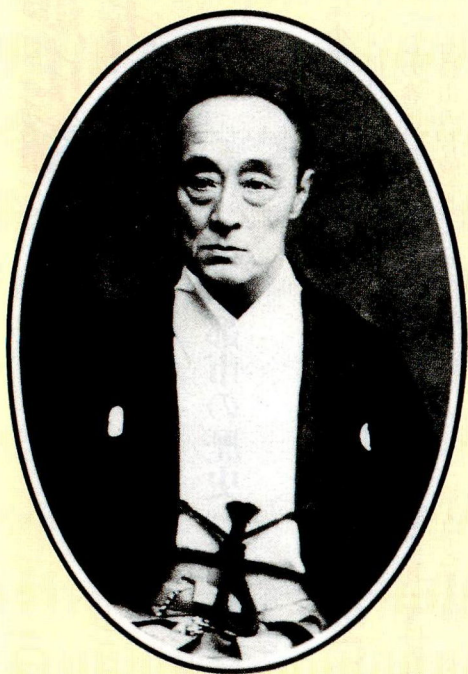

晩年の徳川慶喜

梅料理 アラカルト

梅料理コンクール 入賞作品決まる

2月21日、小田原市の特産品である梅を利用した料理コンクールが梅の里センターで開かれました。

それぞれに工夫された32点の出品を試食審査により、慎重に審査され、次の方が選ばれました。

(敬称略)

〔最優秀賞〕 山崎さおり (飯田岡)

〔優秀賞〕 篠原ハルエ (南足柄市)

太田美知子 (清水新田)



梅料理コンクール審査風景

今回の最優秀賞 ジャガイモだんごの すっぱ梅ソース

材料

〔だんご〕 ジャガイモ 600g

片栗粉 200g

〔梅ソース〕 赤い梅3個、砂糖100g

水1カップ、酒・はちみつ 少々

作り方

〔だんご〕

- ①ジャガイモの皮をむき、適当に切り、ひたひたの水で水分がなくなるまでゆで、さめてからなべの中でよくつぶし、片栗粉も加えさらに粘りが出るまでよく練る。
- ②好みの形、またはだんごや棒状にして輪切りにしてたっぷりの湯でゆがく。

〔梅ソース〕

- ①赤い梅の梅肉をとり、包丁でよくたたく。
- ②なべに、梅と砂糖、水、酒などを入れとろ火でかきまぜながら砂糖を溶かすように混ぜる。あまり煮すぎると、ぼとぼとなるので砂糖が溶ける程度。

☎ 農政課 ☎ 33-1491

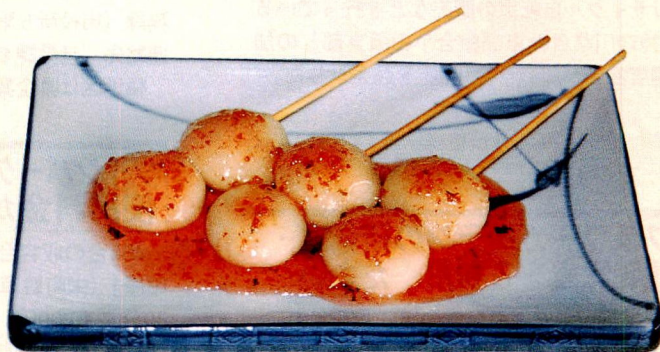

あなたは知ってる？ 梅にまつわる故事 ことわざ



- 梅はその日の難逃れ
朝、梅干しを食べると、その1日災難にかからないの意
- 梅は蕾より香あり
才能は早くからあらわれることのたとえ
- 梅根性
(梅はなかなか酸味が消えないことから)

- しつこくて、なかなか変えがたい性質
- 梅干しと友達^{ともだち}は古いほど良い
古くからの友人のほうが信頼できることをいう。
- 梅に驚^{おどろ}
調和して風情のあるもの、似合って仲の良いもの^{ともだち}のたとえ

相談ノートの余白 (5) 子供が見えない

私たちは鏡によって自分の姿・形や表情を確認します。それなら、鏡では見えない人間としての自分はどのようにして知るのでしょか。

最近よく「子供が見えない」という言葉を聞きます。これは人間としての子供が分かりにくくなってきたということでしょう。物質的に貧しく、人と人が寄り添い、社会的な制約のあった時代には、子供とはどういうものか、という世間の基準のようなものがあって、一人ひとりの子供の姿をあえて見ようとする必要がなかったという背景もあったと思われる。

いま、人が人と寄り添わなくても生きていける、豊かで自由度の高い時代になりました。そして、ひとくくりに子供をとらえることもできなくなりました。両親をはじめとした人との濃密な関わりを持つことができなかつた子供がかなりいるからです。

自己を意識した子供は、周囲の子供との感情を揺さぶられる交わりを通し、自分らしさを見つめ直しながら成長していきます。兄弟の確執の中で近所の友達との遊びやけんか、幼

稚園・保育園・学校での生活を通して、自分の強さ、弱さや素晴らしさ、ふがいなさなどを心に刻んでいきます。人との関わりこそが、人間としての自分を写す鏡です。そのことを体験し損ねて大きくなった子供はいつまでも、赤ん坊のままの自己イメージを持ち続けてしまうでしょう。人との感情レベルでの関わり方を知らずに成長した子供は、自分で自分がわからないと同時に、他人に自分を伝えることも、他人の思いを知ることでもできなくなっているのだと思います。



教育相談員 湯山美代子
☎ 教育研究所 ☎ 33-1727

エコストアをご利用ください

買い物袋持参運動や、店頭での資源回収、リサイクル製品の販売など、ごみの減量化とリサイクルに積極的に取り組んでいる市内のお店を「エコストア協力店」として認定しています。

これまでも、市内の55店の小売店と1つの商店街が認定されています。今回、ビールびんの回収などに取り組んでいる「小田原小売酒販組合」の加盟店49店と、リサイクル自転車の販売などを行っている「神奈川県自転車商組合小田原支部」の加盟店25店が加わり、100店を超えました。

環境総務課 ☎ 33-1471

フラワーガーデンの研修室・視聴覚室をご利用ください

個人・同好会などの発表の場に最適です。

	午前9時 ～正午	午前9時 ～午後5時
研修室	400円	1,100円
視聴覚室	900円	2,200円

フラワーガーデン ☎ 34-2814



ひとりで悩んでいる女性は 問い合わせを

婦人相談員が夫婦や親子間の問題や異性関係などの悩みをお持ちの女性の相談に応じます。秘密厳守。

日時 毎日午前8時30分～午後4時(水)

巡回更生相談

身体障害者と知的障害者の巡回更生相談を行います。

身体障害者、知的障害者の巡回更生相談の日程

申込 障害福祉課 ☎ 33-1467

科目対象者	日程	時間	場所	
巡回更生相談 身体障害者	耳鼻咽喉科(補聴器)	5月1日(金) 10月7日(水) 2月3日(水)	午後0時30分 ～1時30分	保健センター
	整形外科 装具 車いす 歩行器 杖など (眼鏡は除く)	毎月第2月曜日	午後1時 ～午後2時	保健センター
	巡回更生相談 知的障害者	知恵遅れのため日常生活や就職の問題でお困りの方の判定、療育手帳の交付と再判定を受けたい方	4月10日(金) 9月18日(金) 5月15日(金) 11月20日(金) 7月17日(金) 1月29日(金)	午前10時 ～午後3時

土・日・祝日を除く
児童福祉課 ☎ 33-1453

引越しのシーズンです。 水道局へのご連絡を忘れずに!

転居などで水道を使用しなくなったときは、水道局へ連絡をお願いします。連絡がない場合は、引き続き水道料金が請求されますのでご注意ください。

また、市内の転居先で、水道を新たに使うときは、郵便受けなどにある使用再開届(はがき)を水道局あてに郵送してください。最寄りの支所、連絡所、マロニエ、下水道総務課(市役所5階)でも受け付けています。

連絡先 営業課 ☎ 41-1211

橘地区は県企業庁 ☎ 0463-71-8111

ツインパーク小田原(栄町駐車場) 使用料金が30分200円に

460台の収容数を持つ「ツインパーク小田原」(栄町駐車場)の使用料金が、最初の30分まで200円、以後30分増すごとに100円加算となり、短時間利用料金が安くなりました。

ツインパーク小田原は、最新の技術を持つエレベータ方式の駐車場で、「駐車スペースを探す必要もなく、係員の誘導に従うだけでとても簡単。」と好評です。ちょっとした買い物などに、どうぞご利用ください。

栄町駐車場 ☎ 24-7007

HIV感染者の方に身体障害者手帳を交付します。

4月1日から、HIV感染者の方の障害の状況により、1級から4級までの身体障害者の対象となり、身体障害者手帳が交付されます。

障害福祉課 ☎ 33-1467

小田原の文化財⑥

長興山の枝垂桜

(市指定天然記念物)

この桜は小田原城主であった稲葉氏が紹太寺を建立したころ、その境内に植えたと伝えられている樹齢300年を越す老木です。

枝を八方に広げ、垂れ下がる姿は大変美しく、風に揺れ、花びらが散る姿は幻想的でもあります。また、近くには稲葉一族の墓所、鉄牛和尚の寿塔など多くの史跡があり、桜の美しさとともに歴史を感じることができる市内でも有数の場所です。

残念なことに現在、この桜は根こぶ線虫という菌に侵されていて、栄養が桜全体にいきわたらなくなる病気になっています。末永く美しい姿を保てるよう樹木医に治療してもらっていますので、皆様も根の周囲の土を踏み固めないなど、いたわって見守ってあげてほしいものです。また、いつか完治して、もっと美しい姿を皆さんに見いただけることでしょう。

文化財保護課 ☎ 33-1714



市民相談

April

4月

①一般相談	平日午前9時～午後4時	
②防災相談	①は午前11時～午後1時除く	
③法律相談(予約制)	1日(水)・8日(水) 15日(水)・22日(水)	午後 1時30分 ～3時30分
④税務相談	21日(火)	
⑤宅地建物取引相談	23日(木)	
⑥登記相談	9日(木)	
⑦心配ごと相談	6日(月)・13日(月)・20日(月) 27日(月)	午後1時～3時30分
⑧人権擁護相談	14日(火)・28日(火)	午後1時～3時
⑨行政苦情相談	16日(水)	午後1時～4時
⑩教育相談	3日(金)・10日(金)・17日(金) 24日(金)	午前9時～11時30分
⑪消費生活相談	3日(金)・10日(金)・17日(金) 24日(金)	午前9時～午後4時
⑫出張市民相談	日常生活に必要な簡易な法律相談などの一般相談を行います。 日時 10日(金)午前9時～11時 午後1時～4時 場所 マロニエ	

問い合わせ
市民相談室

☎ 33-1383

募集

県青年リーダー海外派遣

青年リーダーを海外に派遣します。
 日時 8月下旬(8日間)
 派遣国 大韓民国
 定員 県内に居住し、青少年活動の指導的役割を2年程度行っている18歳~30歳・8人
 参加料 90,000円
 活動 派遣国の青年との協働作業、ホームステイ、テーマ別研修など
 申込 4月10日(金)~21日(火)に、
 青少年課 ☎ 33-1724

補助

補助金

合併処理浄化槽設置

主に市街化調整区域に、個人住宅用の合併処理浄化槽を設置するときは、補助が受けられます。
 環境保全課 ☎ 33-1481

木造建築物耐震診断費

市に登録した診断技術者が行う木造住宅の耐震診断にかかる費用の一部を補助します。
 なお、この補助制度は今年度限りです。
 対象建築物
 自らが所有し、住んでいる木造の専用住宅で、昭和56年以前に建築した地上2階建てまでのもの。
 ※昭和56年6月1日以降に増築されたものや、ツーバイフォー住宅、プレハブ住宅、アパート、長屋は対象外。
 補助額 1棟 25,000円を限度
 個人負担は5,000円程度
 補助棟数 50棟・先着順
 申請に必要な物 建築年を証明する書類(建築確認通知書の写しなど)
 建築指導課 ☎ 33-1433

生け垣づくり

新規に生け垣をつくる方に補助します。
 補助額(事前に申請が必要)
 新たにつくる場合
 市の算出した工事費の6割(1m当たりの

春の全国交通安全運動

4月6日(月)~15日(水)

交通事故は1人ひとりの心がけ!

地域づくり課 ☎ 33-1853

限度額12,000円)
 既存の塀などを撤去してからつくる場合
 市の算出した工事費の6割(1m当たりの限度額22,000円)
 フラワーガーデン ☎ 34-2814

お知らせ

市・官公庁からのお知らせ

路線価を公開しています

路線価とは固定資産税の基礎となる街路の1㎡あたりの価格です。資産税課(市役所2階)でご覧になれます。
 資産税課 ☎ 33-1365

労働安全衛生法に基づく各種免許試験

4月から9月にかけて、ボイラー技士、クレーン運転士、衛生管理者などの免許試験が実施されます。
 安全衛生技術試験協会 ☎ 0436-75-1141

民生委員・児童委員などの変更

4月1日から次の方が委嘱されました。
 民生委員・児童委員(敬称略)
 十字地区(第30区担当) 目良幸子
 万年地区(第15区担当) 小川茂
 主任児童委員(敬称略)
 下府中地区担当 秋山洋子
 福祉総務課 ☎ 33-1861

在宅介護支援センターをご利用ください

在宅のねたきりのお年寄りや、痴呆のあるお年寄りの介護者からの相談に24時間対応しています。また、家庭を訪問しての介護指導・助言や介護機器の展示と使用方法の説明、市の在宅老人福祉サービスの案内や申請代行も行っています。
 西湘老人ホーム(早川853 ☎ 24-5601)・ルビーホーム(曾我光海2-1 ☎ 42-1278)・潤生園(穴部377 ☎ 35-9500)・鴨宮ケアセンター(南鴨宮2-27-19 ☎ 48-6877)

下水道への接続と受益者負担金申告のお願い

3月31日から、次の地域のそれぞれ一部区域で、公共下水道が使用できます。早めに接続してください。接続工事には、無利子の貸付金や補助金の制度があります。下水道は、家庭や工場などから出る汚れた水をきれいにし、自然にもどします。この下水道にみなさんが接続することで川や海の環境が守られます。

- 板橋 298番地周辺
- 早川一丁目 魚市場西側
- 早川二丁目 早川小学校周辺
- 早川三丁目 早川小学校西側
- 早川 早川駅西側と海蔵寺東側
- 飯泉 飯泉橋東側と豊川小学校南側
- 鴨宮 ダイクマ北側と矢作小学校南側
- 矢作 矢作小学校東側と市農協下府中支店東側
- 酒匂七丁目(株)クボタ
- 小八幡四丁目(株)クボタ東側
- 国府津二丁目 さがみ信用金庫国府津支店周辺
- 国府津三丁目 国府津駅西側と国府津保育園周辺
- 国府津四丁目 国府津駅西側
- 国府津 市農協国府津支店周辺と国府津病院東側
- 田島 ライオン(株)周辺
- 高田 高田浄水場と西側
- 前川 国道1号線南側で前羽福祉館東側
- 中曽根 明治製菓(株)足柄工場南側
- 堀之内 富水駅東側とコニカ(株)周辺とかねか(株)周辺
- 飯田岡 飯田岡駅西側と富水小学校北側
- 清水新田 富水小学校北東側
- 柳新田 仙了橋西側
- 穴部 穴部駅周辺
- 穴部新田 穴部駅東側
- 府川 小田原給食センター周辺
- 北ノ窪 飯田岡駅西側
- 栢山 尊徳記念館周辺

受益者負担金について

下水道が整備されると、悪臭や蚊などの発生源になっているドブがきれいになります。区域の環境が良くなり、快適な生活をおくることができるようになりますが、下水道の整備には多額の費用がかかります。市では、建設費の一部を受益者負担金として、区域内の土地所有者や土地の権利をおもちの方に負担していただいています。3月31日から下水道が使用できる区域内に土地をおもちの方へは、土地所有者申告書を4月にお送りします。受益者負担金額はこの申告書をもとに決定されますので、必ず提出してください。申告書が提出されないときは、市の判断で金額などが決定されます。

下水道総務課 ☎ 33-1616

小田原 びのり

4月 4月14日(火)~16日(木)
 4月23日(木)~28日(火)
 5月9日(土)~12日(火)

事業課 ☎ 23-1101

おだわら塾推進委員



きらめき☆市民教授(118人・20団体)と協力して、市民の生涯学習活動を支援するおだわら塾を企画・運営します。月1~2回平日の昼間に活動できる方を募集します。

定員 15人(任期2年)

応募方法 住所、氏名、生年月日、電話番号、自己紹介・応募の動機・おだわら塾に対する意見などを400字くらいにまとめて提出

申込 4月30日(休)まで、〒250-8555小田原市役所生涯学習課 ☎33-1720

図書館員にチャレンジ 1日図書館員

図書館について勉強したり、コンピュータを使った仕事をしてみませんか。

日時 5月5日(祝) 午前8時40分~正午

場所 かもめ図書館

対象 小学4~6年生・8人・抽選

応募方法 はがきに、住所、氏名、電話番号、学校名、学年を書いて申し込む。

申込 4月24日(金)(消印有効)まで、
〒250-0875小田原市南鴨宮1-5-30
かもめ図書館 ☎49-7800



塔ノ峰青少年の家 夏休み利用抽選会

夏休み期間中に塔ノ峰青少年の家でキャンプや研修を行う市内の青少年関係団体の抽選会を行います。

日時 4月20日(月)午後6時30分

場所 市役所大会議室

夏休み期間以外は随時受付が可能です。

市外の団体利用は、4月21日(火)以降に先着順で受け付けます。

申込 4月6日(月)~17日(金)に、
青少年課 ☎33-1723

小田原ちょうちん製作指導 ボランティア

7月に開催される「あかりの祭典」の会場に飾る小田原ちょうちんの製作指導です。講習受講後、小学生以上の方を対象に指導します。

申込 4月17日(金)までに観光協会 ☎22-5002

外国人児童・生徒への 日本語指導ボランティア

市内の小・中学校で外国人児童・生徒を指導する教師の協力をお願いします。登録後は、必要に応じて各学校に派遣します。

条件 外国人児童・生徒の言語を理解し、日本語指導の経験があるか、またはできる方。

外国人児童生徒の国籍はブラジル、ペルー、中国、カンボジアなど

内容 週1回、1~2時間程度の指導

申込方法 はがきに住所、氏名、年齢、電話番号、指導できる児童生徒の国籍(言語)を記入。

申込 〒250-8555小田原市役所学校教育課
☎33-1685

やさしい心理学セミナー

①講演会「ふつうのココロ」

日時 4月19日(日)午後1時~3時

②話のきき方教室「叱り方・ほめ方」

日時 4月26日(日)午後1時~3時

①②とも場所はマロニエ、費用500円

問 ランプライトの会・田中 ☎42-5210

ハワイアン・フラダンス講習会

①日時 4月14日(火)・21日(火)午後1時~

場所 つるいスタジオ(栄町)

②日時 4月17日(金)・24日(金)午後6時30分~

場所 マロニエ

申込 フラダンス協会・三雲 ☎48-7815

琴名流大正琴演奏会

日時 4月25日(土)午後1時開演

場所 市民会館

問 小田原友の会・保田 ☎34-6799

講演会 楽しい食卓

日時 4月21日(火)午前10時~正午

場所 マロニエ

定員 100人・先着順

参加料 700円

申込 田中 ☎47-2295

市民プラザ

剣道クラブ

日時 月曜日 午後6時~8時

金曜日 午後5時30分~7時30分

場所 岩原小学校体育館

対象 小学生1~6年

申込 片岡 ☎35-1674

北條五代祭り協賛将棋・囲碁

場所 市民会館(当日受付)

①将棋大会

日時 5月3日(日)午前10時~

内容 A級4回戦、B・C級5回戦

参加料 一般2,500円

女性・高校生以下2,000円

問 将棋連盟小田原・波多野 ☎74-8104

②囲碁大会

日時 5月4日(月)午前10時~

内容 小田原名人戦A~C級4回戦

参加料 一般2,500円

女性・高校生以下1,500円

問 西湘囲碁文化同好会・早川 ☎23-4984

足柄刺繍・山野草茶花展

日時 4月23日(休)~30日(休)

午前10時~午後6時(最終日4時まで)

場所 ビブレ小田原店

問 刺繍の会・上田 ☎34-1953

小田原マーチングバンド

北條五代まつりなど活動に参加するメンバーを募集。

対象 12~19歳の学生

問 角田 ☎35-2497

フォークダンス初心者教室

日時 4月11日~5月30日の土曜日

午前10時~正午

場所 マロニエ

参加料 2,000円

申込 川東フォークダンスサークル・中村

☎48-5649

社交ダンス講習会

無料講習会を開きます。会員も募集中

日時 4月4日・18日・25日の土曜日 午後

7時~9時

場所 国府津公民館

申込 国府津ダンスサークル・西尾

☎42-5419

スポーツ

テニスを楽しむ日

日時 4月5日(日) 雨天中止
城山庭球場無料開放
指導あり・会場で申し出を
問 小田原アリーナ ☎ 38-1147

西湖地区体育センターの催し

- ①ファミリースポーツサタデー
日時 4月11日(土)・25日(土)午前10時～正午
対象 児童・生徒とその家族
内容 トランポリン・ふれあいスポーツ
- ②エンジョイスportsサンデー
日時 4月19日(日)午前10時～午後4時
内容 フットサル、トランポリン、テニス、バドミントン、卓球、ニュースポーツ他
- ③スポーツ研修セミナー・ストレッチ体操
日時 5月20日(水)午前9時30分～正午
定員 40人
申込 4月21日(火)～5月10日(日)
問 西湖地区体育センター ☎ 48-2650

募集

人員、作品、参加者の募集など

市民学級の開催希望グループ

学習プログラムをつくり、現代的課題を学び、教養を高める市民学級に助成します。
対象 20人以上のグループ6学級(5回程度開講・合計10時間以上・5月から翌年の1月までの間の活動) 多数選考
申込 4月3日(金)～17日(金)
生涯学習課 ☎ 33-1712

動く市政教室・一般公募

魅力あるまちづくりを市民の皆さんとつしよに考える公共施設見学会です。今回は、

個人や小グループ(3～4人)で参加できる一般公募です。4月にオープンしたばかりの銅門や歴史見聞館、小田原アリーナなどを見学します。

日時 5月22日(金)午前9時～午後4時
集合 市役所前(午前9時)
小田原駅西口(午前9時10分)
見学場所 銅門、小田原城歴史見聞館、小田原アリーナ、環境事業センター
対象 市内在住の18歳以上・30人・先着順
申込 4月30日(木)までに、
広報広聴室 ☎ 33-1263

シルバー人材センター会員
ご存じですか シルバーパワー

高齢者にふさわしい仕事を引き受け、仕事の実績に応じて配分金を支払うというしくみで運営されています。市内在住で60歳以上の方ならどなたでも会員になれます。(年会費1,000円)
仕事を引き受けます
職種は、ふすま・障子張り、軽作業、大工仕事、植木せんてい、除草、塗装、警備、駐車場管理、筆耕、家事手伝いなど
問 シルバー人材センター ☎ 49-2333

県身体障害者スポーツ大会
卓球・盲人卓球参加者募集

日時 6月14日(日)
場所 県立体育センター(藤沢市)
参加資格 16歳以上で身体障害者手帳を持ち、運動制限のない方。競技は障害別で行われます。現地まではバスにて送迎。
申込 4月20日(月)までに、
障害福祉課 ☎ 33-1467

いこいの森林間キャンプ場

いこいの森は7月19日から8月31日までキャンプ場をオープンします。
料金 キャンプ場(定員250人)
5人用テント市民1,000円、その他1,500円

10人用テント市民2,000円、その他2,600円
その他施設

木工芸体験室(個人200円、団体4,000円)
多目的ホール(1日6,000円)、テニスコート(入場料200円、1時間100円)、バードゴルフ、シャワー棟(16室)、バーベキュー(牛肉・豚セットあり)

申込 5月1日(金)から、先着順
いこいの森 ☎ 24-3785



少年少女オーシャンクルーズ
きらめき・シンドバッド

大型旅客船の中で、共同生活を体験するオーシャンクルーズは、船上運動会、デッキランチ、海から見る小田原など、楽しいイベントが盛りだくさん。

日時 8月23日(日)～25日(火)(2泊3日・船中泊)
事前研修: 6月14日(日)、7月4日(土)、8月1日(土)、15日(土)
定員 市内在住の小学生5・6年生・520人、過去参加者は不可、多数抽選・6年生優先
参加料 39,000円程度
申込方法 小学校経由で5・6年生に配付する申込用紙に記入、押印し郵送。
申込 5月1日(金)～5月22日(金)に〒250-8555小田原市役所青少年課 ☎ 33-1723

サポーターとして参加しませんか

資格 第1回オーシャンクルーズに参加した高校生、面接(5月9・10日)で決定
申込 4月20日(月)～4月30日(木)に、
青少年課 ☎ 33-1723



ウッドクラフトコンペ入賞者決定
美しく楽しい作品に思わずにっこり

3月6日から8日、市民会館で小田原・箱根地方木製品フェア'98が市民会館で開かれました。
寄せ木や漆器、がん具、箱物などの木製品の最新作品が展示されたほか、こけしの色ぬりや秘密箱への挑戦などの体験コーナーや即売会に、にぎわいました。
木のぬくもりは、いつまでも大切にしたいですね。
問 商工課 ☎ 33-1515



特賞 関東通商産業局長賞
プラスト盛器 森岡麗さん

特賞 神奈川県知事賞
ひな人形親王飾り
細江正弘さん

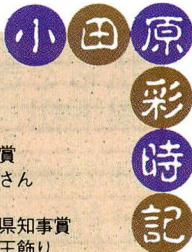

昼のミニ・コンサート 4月からあらたにスタート!!

市民演奏家の皆さんに、気軽に演奏していただきたく、この4月から毎月1回、10分間の小さなリサイタル「昼のミニ・コンサート」をスタートします。

好評の「市民口ビエコンサート」に加え、昼休みに響くピアノの音色をお楽しみください。

日時 4月15日(水)午後0時30分～40分

場所 市役所2階ロビー

演奏 ピアノ：浦上 喜久子さん

出演者募集

ピアノソロまたはピアノ演奏を含む少人数編成で、ご出演いただける市民演奏家(ボランティア)を募集しています。市役所に来庁する市民の皆さんに楽しいお昼のひとつをプレゼントしませんか?

☎市民交流課 ☎33-1706

講座・教室

講演会・展示

初心者のための朗読講習会

視覚障害などの理由で読書ができない方に、朗読して情報を提供するための技術を学びます。

日時 5月14日～7月2日の木曜日(全8回)午前10時～正午

場所 社会福祉センター

対象 市内在住・在勤の方(初心者)・30人・先着順

内容 発音・アクセント・表現技術など

講師 元NHKアナウンサー・岩崎明さんほか

申込 4月15日(水)から、

社会福祉協議会 ☎35-4000

生命の星・地球博物館の催し

①身近な自然発見講座

日時 4月15日(水)午前10時～午後3時

場所 博物館周辺(博物館で当日受付)

持ち物 筆記用具、ルーペ、双眼鏡、昼食

②植物画教室

日時 5月9日(土)午前10時～午後3時

場所 博物館周辺

定員 40人・抽選

③水辺の動物ウォッチング

日時 5月9日(土)午前10時～午後3時

場所 松田町

定員 小中学生とその保護者・50人・抽選

④図鑑を作ろうー魚編ー

日時 5月10日(日)、17日(日)(全2回)午前9時～午後4時

場所 博物館

定員 18歳以上・10人・抽選

申込 ②③④は4月21日(火)までに、往復はが

きに、参加行事名・氏名・住所・電話番号を明記し、〒250-0031小田原市入生田499 生命の星・地球博物館 ☎21-1515

こども

児童対象の行事など

アニメ

☐A 尊徳記念館会場

日時 4月11日(土)午前10時～

定員 60人

プログラム 花の木村と盗人たち(26分)、五つのはなのえき(10分)、金次郎のおはなし(お話・30分)

☎ 尊徳記念館 ☎36-2381

☐B かもめ図書館会場

時間 午後1時30分～

定員 180人

プログラム

① 4月5日(日)ブック・こぎつね物語(70分)

② 4月11日(土)赤毛のアン8(50分)

③ 4月12日(日)おむすびころりん(10分)、はれときどきぶた(38分)

☎ かもめ図書館 ☎49-7800

☐C 市立図書館会場

時間 午後1時30分～

定員 80人

プログラム

① 4月19日(日)忍たま乱太郎の交通安全(15分)、かんすけさんとふしぎな自転車(23分)

☎ かもめ図書館 ☎49-7800

スポーツ

各種スポーツ大会、講習会など

トレーニングルーム利用者講習会

スポーツ会館トレーニング室を利用する方

の講習会です。高校生以上。

4月11日(土)午後1時30分～3時

4月15日(水)午後6時30分～8時

4月25日(土)午後6時30分～8時

5月9日(土)午後1時30分～3時

☎ スポーツ会館 ☎23-2465

各種スポーツ行事

①小田原スポーツ会館の行事

○体育教室

日時 5月6日～6月24日までの水曜日

(全8回)午後4時～5時

対象 5歳～小学校入学前・35人・先着順

申込日時 4月15日(水)午前10時～22日(水)

○とび箱・鉄棒教室

日時 5月8日～6月26日までの金曜日

(全8回)午後4時～5時

対象 小学生1～3年・50人・先着順

申込日時 4月17日(金)午前10時～24日(金)

※共通事項

申込開始15分で定員を超えると抽選、参加料3,200円。運動着・体育館履・タオル持参

☎ スポーツ会館 ☎23-2465

②民謡の集い

日時 4月12日(日)・26日(日)・5月10日(日)・24日(日) 午後7時～9時

場所 スポーツ会館

参加料 350円

☎ 民謡協会・譲原 ☎48-0665

③歩け歩け

○「印刷局桜見物・7km」4月5日(日)

○「鶴巻温泉～弘法山花見～秦野・12km」4月12日(日)

○「沼津～柿田川湧水～三島神社・12km」4月26日(日)

※共通事項

午前9時小田原駅東口集合、雨天中止、参加料300円(交通費別)、弁当持参

☎ 歩け歩けの会・鈴木 ☎22-5241

④ジョギングを楽しもう

日時 毎日曜日午前8時集合

場所 二の丸お休み処前(城址公園内)

☎ 走ろう会・鴨打 ☎47-5727

私もできる インターネット 県下初、市立小中学校が結ばれた

市立小学校25校にパソコンが導入され、これで小・中全校がインターネットで結ばれました。

さすがは、時代の申し子たち。わいわいとすぐにインターネットを楽しむ姿は、小田原の未来を担うこどもたちとして、頼もしい限り。でも、これからホームページの作成や電子メールの発信などお勉強があることも忘れないでね。

☎ 教育総務課 ☎33-1673



軟声の中心はお気に入りの画像(富水小学校)

小田原
彩時記

イベント

各種催しものなど

石垣山大茶会

石垣山一夜城で、茶会各流派の茶席と趣向をこらした一般参加の大茶会が開かれます。

日時 4月25日(土)・26日(日) 午前10時～午後3時、雨天の場合は4月27日(月)に順延
早川駅から送迎バスを運行

茶席券 2,000円(4席分)。三和、徳増各茶道具店、菜の花、松坂屋本店、栄町松坂屋、山口菓子店で前売り中

○史跡ガイド

会場内ではおだわらシルバー大学歴史観光学科の学生が、石垣山にまつわる歴史や史跡を案内します(当日受付可)。

申込 生涯学習課 ☎ 33-1720

○固席募集 あなたも席主に

席の趣向は自由です。戦国時代の歴史の舞台であなたも席主になりませんか。茶道具・茶・菓子・灰などをご持参ください。
助成金 1日10,000円

申込 4月15日(水)までに、実行委員会・小宮 ☎ 22-8076



今回の表紙

今回の表紙は、観光元年の幕開けをイメージしました。

表紙の「小田原」の文字の色が変わったのはお気づきですか。これは、小田原城址公園を飾る「つつじ」の花。これからの季節、観光客をはじめ、私たちを楽しませてくれることでしょう。やっぱり、小田原には四季折々の美しい色が多くあるのですね。

さて、問題です。観光元年をイメージしてあなたが見上げている空を想像してください。その空は、透明感あふれる限りなく広がる青空、真っ赤に染まる美しい夕焼け、それとも大空に架かる7色の虹。どうですか。空の色は何色でも良いでしょう。その場であなたが楽しそうに笑っていることが大事なのです。

4月の草花即売会

4月12日(日)・26日(日)・29日(祝)

問 フラワーガーデン ☎ 34-2814

リサイクルフェア

リサイクルセンターでは、再生した家具などを安く提供します。フリーマーケット同時開催。

日時 4月26日(日)午前10時～午後3時

場所 環境事業センター

販売方法 午前11時に希望者による抽選。11時以降売は先着順。配送は各自で。

問 環境事業センター ☎ 34-7325

小田原北條五代祭り

500年前の戦国時代へタイムスリップ

城下町小田原の最大イベント、北條五代祭りが5月2日・3日に開かれます。

北條鉄砲衆の銃声を合図に、総勢2,000人もの市民参加の武者パレードが出陣し、市内を勇壮に練り歩きます。

今回は前夜祭として「銅門・歴史見聞館完成記念音楽祭」や、恒例となった「小田原城名物市」も開催されます。

○5月2日(土)

北條五代歴代城主墓前供養

(午前10時～10時50分 湯本早雲寺)

手作り甲冑隊事前パレード

(午前10時50分～午後2時30分 湯本早雲寺～国道1号～小田原駅東口)

前夜祭 銅門・歴史見聞館完成記念音楽祭

(午後5時～8時 二の丸広場)

・懐かしの中村八大メドレー

・'98ミス小田原お披露目

・ゲスト しばたはつみ

・出陣前夜の宴

小田原城名物市

(正午～午後8時 銅門広場)

○5月3日(日)

歴代城主出陣誓いの儀

(午前10時 小田原駅西口北條早雲公像前)
早雲隊「出陣誓いの儀」



(午前11時50分 小田原城天守閣広場)
グランドオープニング

(午後0時20分 二の丸広場)

北條五代武者行列・音楽隊・武者隊・まち衆隊

(午後1時20分 学橋)

小田原城名物市

(午前10時～午後5時 銅門広場)

*小雨決行、強雨中止。決定は午前6時59分にラジオ日本(1422・1485KHZ)、小田原ケーブルテレビ9chでお知らせします。

問 観光協会 ☎ 22-5002

NTTハローダイヤルセンタ ☎ 044-244-8600 (平日：午前9時～午後8時、日祭日：午前9時～午後5時)

小田原近代三茶人展 松永記念館常設展

広報おだわら「歴史街道」③④⑥回でも紹介した近代小田原三茶人(益田鈍翁、野崎幻庵、松永耳庵)にゆかりのある茶道具、書などを展示します。

日時 4月7日(火)～10月25日(日) 午前9時～午後5時(月曜休館)

問 郷土文化館 ☎ 23-1377

野崎幻庵



益田鈍翁



松永耳庵



松永記念館 6か月前から申込みできます

4月1日から松永記念館の和室、茶室、茶室附属棟は使用する日の6か月前から申込みができます。郷土文化館の会議室は従来どおり使用する日の1月前からです。

郷土文化館 ☎ 23-1377

とれたての魚をどうぞ 小田原・港の朝市 4月は毎週土曜日に開催

場所 小田原漁港 西側岸壁

時間 鮮魚は午前9時～

鮮魚以外は午前8時30分～

市漁協 ☎ 22-6617

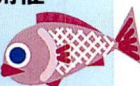

広報 おだわら

April 1, 1998 No.720

message

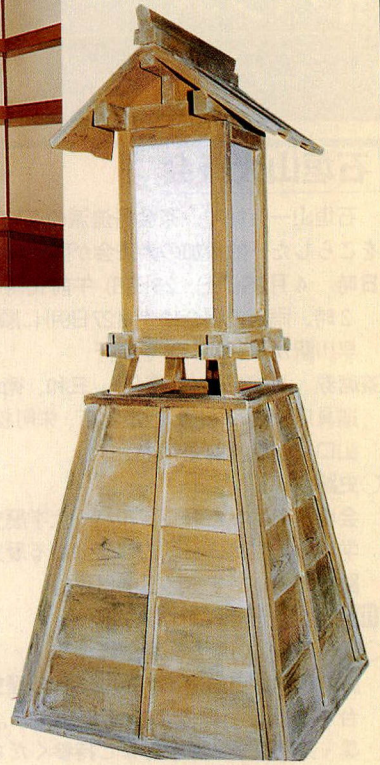

ウェルカム・ゾーン

展示室入口で、壁の中から鎧兜の武者が現れ、小田原の歴史について説明します。戦国時代をイメージさせる音響が、歴史の旅へいざないます。

北条五代ゾーン

モニター・映像・人形芝居・ミニシアターなどで早雲・氏綱・氏康・氏政・氏直を紹介します。早雲の伊豆攻め・小田原城奪取、氏康の河越の夜戦、秀吉の小田原攻めに対する軍議など見所いっぱい。



長い歴史の中の、小田原城のはじまりから今日に至るまでの小田原の軌跡を模型や映像で紹介いたします。歴史ドラマの監修などを数多く手掛けている静岡大学の小和田哲男教授監修の本格的な歴史テーマ館です。

小田原城 歴史見聞館 オープン!

おもしろ歴史ミュージアム

お待ちせしました



江戸時代ゾーン

歴代城主コーナー・まち並み復元コーナー・小田原城の変遷コーナーなど盛りだくさん。まち並み復元コーナーでは、立体造型と効果音とで、小田原宿のまちを再現。建物の中には、カラクリグラフィックや情報検索装置などがあります。小田原城を再現したジオラマ模型で城の構造を紹介いたします。

小田原情報ゾーン

小田原探検ゲーム

小田原の観光名所を探検し、その写真と自分の画像とを合成して、記念写真を作るゲームです。写真はプリントシールかポストカードとして出てきます。(1回100円)

リアルタイム映像コーナー

天守閣に設置したカメラが、小田原のまちを展望した映像を写します。

虎朱印記念スタンプ

北条氏が公印として用いた「虎朱印」のスタンプがあります。



開館 午前9時～午後5時(定休なし)

入場料 小・中学生 100円

大人 300円

お得な天守閣との共通券あり。

☎小田原城 ☎ 23-1373