

May
5.1

1998
No. 722

小田原

広報



発行 小田原市
小田原市荻窪300番地
☎250-8555
編集 広報広聴室
☎0465(33)1261
☎0465(32)4640
(毎月1・15日発行)



曾我五郎時定
曾我十郎祐成

将世絵に見る曾我物語
ホームページで公開中

- 主な内容
- ◆国体イヤーがやってきた.....2
- ◆市の補助金 利用者の声から.....4
- ◆小田原漆器の後継者を募集します.....6
- ◆ホームページに見る小田原の歴史.....7



やってきた

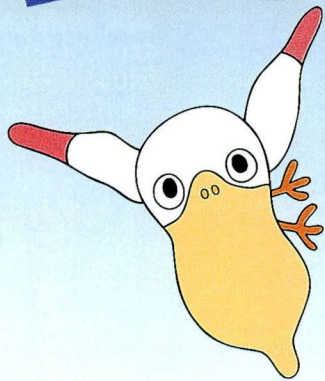

民俗芸能でお迎えします

小田原ちようちん踊保存会 江ヶ崎美千香さん (萩窪)

昭和52年、テレビ取材のため頼まれ急ぎよ「ちようちん踊り」をつくることになった。完成まで1か月という短期間ではあったが、集まった20人の仲間とともに本格的な民俗芸能を目指したという。以来、試行錯誤の連続で広めてきた「ちようちん踊り」は、保存会として踊り続けられ、いまや夏祭りや各地の盆踊りでは必ず踊られていく。実は、小田原ちようちん夏祭りで見られる企業参加の「ちようちん踊り」はこの人の協力で実現した。市民の踊りとして、すっかり定着した感がある。

いま、保存会は約180人。大所帯であるが、不思議と派閥はできない。大切なことは調和。月並みな言葉であるが、人はそれぞれ違うということを認めたくて、目的意識を一つにしていくことに意を注いでいるという。そして、参加者がみな楽しむこと。保存会として、かながわ・ゆめ国体に参加



することに決まったとき、「何のために参加するのか」「何ができるのか」を相談した。その結果、「無料で奉仕」「自発的な参加」「明るいふれあい」をテーマに、ゆめ国体に参加できることを感謝しようと誓った。大会当日は、地域婦人団体連絡協議会の皆さんとともに、テニスガーデンと上府中球場

趣味以上職業未満のライフワーク

小田原マーチングバンド 亀井由希子さん (萩窪)

インタビューの途中、絶え間なく白い歯がこぼれる。

亀井さんがマーチングバンドの世界に入ったのは、母が吹奏楽をやっていたからという。

中学時代の吹奏楽部の顧問を恩師と慕って、高校に入ってから小田原マーチングバンドに所属し、引き続き指導を受けている。

現在では、週2〜3回の練習の甲斐あって、バンドの大黒柱であるカラーガードとして、指揮を務める。



現在、国体の本大会に向けて特訓中である。「小田原アリーナのバスケット会場でのオー



で行われるオープニングセレモニーに参加する。市内各地で80回に及ぶ指導を終え、いま月2回の全体練習に励んでいる。セレモニーでは総勢430人で、波とお城、北条みつるこ、梅の紋章をマスコットで表現しながら、「ちようちん踊り」を披露する。ゆめ国体に参加できるのも楽しみだが、国体終了後、この仲間がどう続いていくのか、それがいまから楽しみみだという。



ブニングセレモニーでは、観客の皆さんにマーチングバンドのすばらしさを十分にアピールしたいんです」と。

3年生まで練習に明け暮れる日々になりそうだが、将来の夢は大学に進学し、国内でも有名なマーチングバンドに入り修行を積みたこと。そして、そのノウハウを小田原に持ち帰り、後継者の指導にあたりたいと、高校生とは思えないほどの頼もしい言葉。「小田原ではマーチングバンドは盛んな方ですが、もっと男性にも参加して欲しいし、指導者・練習場所も不足しています。この世界に入ると本当に楽しいです」。

最後に「私にとってマーチングバンドとは趣味以上、職業未満のライフワークなんです」とけらけら笑う亀井さんを見ていると、本当に楽しみになってきた。きっと、10月の開会式の中、彼女が指揮するマーチングバンドには満場の拍手が降りそそぐであろう。

国体イヤーが

国体イヤーがやってきました。小田原で開催される種目はご存知ですか？バスケットボール（少年男子）とソフトテニス（少年男女）、ソフトボール（成年女子・少年女子）です。小田原アリーナや小田原テニスガーデンといった新しい施設も整備を終え、大会の開催を待っています。全国から訪れる選手団やお客様を迎えるため、ボランティアで大会に参加する人たちも、開幕本番に向けその準備は大詰めを迎えています。

☎国体推進課 ☎33-1661

「みんなでも楽しもう！
「かながわ・ゆめ国体」
「いつでも、どこでも、だれもが」

国内最大のスポーツの祭典と呼ばれる国体は競技者だけの大会ではありません。

「かながわ・ゆめ国体」では、1年を通じて多くの方々にスポーツに親しんでもらおうと第53回国民体育大会夏季大会（9月）・秋季大会（10月）、第34回全国身体障害者スポーツ大会（11月）を中心に、5月から11月にかけて多彩なスポーツイベントを開催します。

国際級の大会から「いつでも、どこでも、だれもが」気軽に参加できるイベントまで盛りだくさん。

小田原で開催される主なイベントは次のとおりです。選手として、観客として、スタッフとして、この機会に国体に参加しましょう！

小田原市内で開催される主な国体関連イベント

イベント名		種別	開催時期	会場
関東ブロックインディアカ神奈川県大会		一般男子・一般女子	5/17(日)	小田原アリーナ
国体秋季大会 デモンストレーション	綱引競技小田原市代表選考会	一般男子・一般女子	7/20(月)	
	ゲートボール競技小田原市代表選考会	一般・ジュニア	7/20(月)	酒匂川スポーツ広場
NISSANかなべえ杯フットサル大会小田原市代表選手選考会		一般男子・一般女子	7/20(月)	小田原アリーナ
		少年少女	8/29(土)	
第13回日本ベタンク選手権大会		一般	9/26(土)～27(日)	上府中公園
かながわ・ゆめ国体炬火リレー			10/17(土)	小田原市内
国体秋季大会	バスケットボール競技会	少年男子	10/25(日)～29(木)	小田原アリーナ
	ソフトテニス競技会	少年男子・少年女子	10/25(日)～26(月)	小田原テニスガーデン
	ソフトボール競技会	成年女子・少年女子	10/25(日)～28(木)	酒匂川スポーツ広場・上府中公園
全日本オリエンテーリング選手権大会		一般	11/1(日)	小田原市いこいの森周辺
NISSANかなべえ杯フットサル大会（一部）		一般男子・一般女子・少年少女	11/1(日)・3(火)	小田原アリーナ
第34回全国身体障害者スポーツ大会盲人マラソン			11/8(日)	小田原市城山陸上競技場周辺

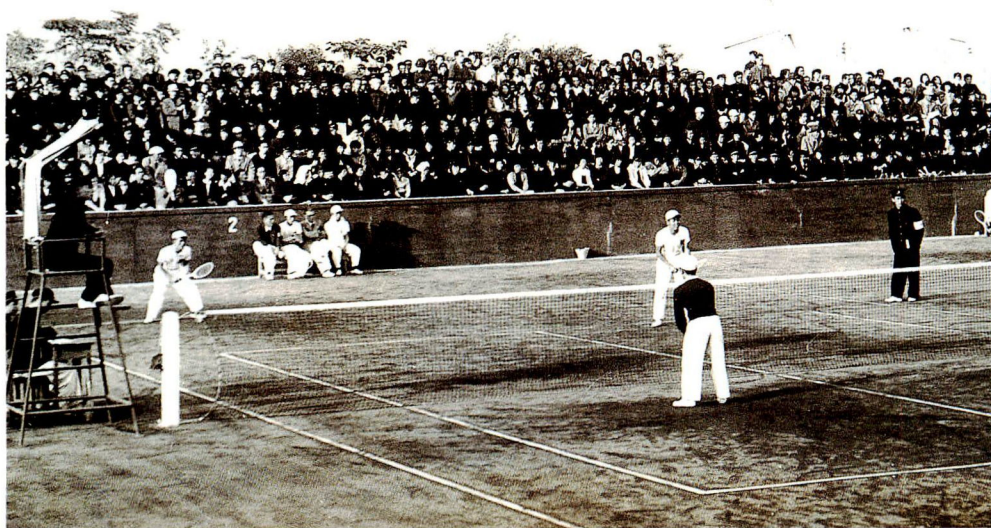

小田原黄金時代を築いた一人 青木 正次さん（栄町）

名選手は語る
ソフトテニス

いまから43年前、地元で開かれた神奈川県で小田原の選手が大活躍をした。当時、青木さんの在学する小田原高校軟式庭球部の名は全国でも知られ、「高校男子神奈川県チーム」での出場にもかかわらず、試合結果を伝える新聞にも、「小田原高校」と見出しを飾られたほどであった。

ダブルスで組んだ青木景二さんとは、上位進出の期待がかけられたプレッシャーは感じるけど、夏の全国大会で優勝しているペアが後に控えているので気楽にいろいろ話しかけていた。アガリ性の自分に一生懸命冗談をいって励ましてくれた、この時のパートナーの気づかいは今でも忘れないという。

当時新設された城山庭球場を埋め尽くした応援団の後押しによって、遂には優勝を果たす。夕暮れ時の八幡山には応援歌がいつまでもこだましていた。

先輩や、同僚へのあたたかい心配りをみせながら熱く語るその顔には、スポーツマンの誇りがのぞかれる。

利用者の声から

知らなかったね！ 近所にも知らせてあげよう

補助金は、事業費などの一部を負担することで、団体やグループの活動や個人の生活をお手伝いするものです。市では、さまざまな側面から皆さんと住み良いまちづくりをすすめるため各種の補助金を用意しています。今回は市の補助金の中から、個人やまちづくりを進める仲間が受けられるものをいくつかご紹介します。上手にこの制度を使った利用者の声を聞いてみると、あなたもすぐ利用したくなりませんか。

私の家の前の私道は、そりやもうひどいものでした。生活道路にもかわらず、周りの土地より低くなっているものだから、雨が降ると側溝があふれ出し、道路上20センチも水がたまり、道路がどこにあるのかもわからないほどだったんです。

それでも、手探りでその側溝のふたを持ち上げて泥などをかき出さないと、水は吹き出すし落ちたに危ないし、大変でした。なにしろ独特の臭気の中での、びしょぬ



舗装前の道路。雨の日は大変な様子が見えますね。

私道整備への補助
雨が降れば、びしょぬれになって側溝のふたを持ち上げる。今じゃ考えられないね。

塩練甫さん（蓮止寺）

れでの仕事。「老後になったらどうもできないな」なんて考えたりしてね。台風や大雨の時なんかは、真夜中でも近所の仲間とその仕事をしましたよ。

特に雨の日にお客さんが来たら大変で「まだこんなところあるの」なんて驚かれました。



今では軒先を花で飾ったりして道路ばかりでなく、地域全体が明るく活気づいています。



庭の隅にあるコンポスト。この手前には色とりどりの季節の花が咲いていた。

私は、前から庭に穴を掘って、そこに生ごみを埋めていました。

山岡美和子さん（菅我原）
しかし、昨年の春、見ちゃったんです。掘った穴の中の生ごみを

生ごみ処理器（コンポスト）購入の補助
見たこともない大きなネズミが庭に。それはもうびっくりしました。

私道整備への補助金

対象 次の①～⑤を備えた私道

- ① 両端が公道に接続し、一般交通に利用されている。または、一端が公道に接続し、長さが20メートル以上あり、5戸以上の住民が利用する
- ② 幅がおおむね4メートル以上
- ③ 私道の敷地と他の敷地との境界がはっきりしている
- ④ 私道の土地所有者や私道に接する土地の所有者など関係者が整備に同意している
- ⑤ これまでに整備のための市補助金を受けていない

補助額

- 両端が公道に接し、一般の交通に利用されている道路は工事費の90%
- 行き止まりの道で5戸以上が利用し、長さ20メートル以上の道路は工事費の50%

申込 建設総務課（市役所5階） ☎33-1541

この補助金は近所の同意が必要なので、言い出しつべの私と当時の葺田組長さんらで、道に面している18世帯をまとめました。たしか道路の舗装代が全部で570万円。そのうちの9割を市が補助して、話し合いの末、残りを

18世帯で負担することになりました。この生活道路が舗装されてから、最近新しい家が増えたり、建て替える家が多くなったように見えます。地域が活気づいた感じですよ。

ごみを食べている見たこともないくらいに大きなネズミを。埋めてなかったせいでしょうが、その姿と大きさに大変なショックを受けました。

私は前から、近所のごみ捨て場に水分のある生ごみをもっていくのが嫌だったことや、友人がコンポストを使用して庭にきれいな花を咲かせていたこともあり、コンポストには興味がありました。そんなこともあり、あの事件後すぐ近所の農協にコンポストを求めに行くと、市の補助制度があるとのこと。購入した後は、もっと大きいのを買えば良かったと後悔しています。

草・木の葉・残飯などをいれています。草・木の葉・残飯などをいれていますが、本当に、良質の肥料ができますよ。ありがたいですね。

現在、ハーブを植えたりして、庭全体の感じを和風から洋風に変わ

えようとしています。主婦ならではの知恵を生かしたガーデニングは楽しいですね。環境にやさしいコンポストは、夢をどんどん広げてくれます。

家庭から出るごみを、地中のバクテリアの作用でたい肥化する生ごみ処理器（コンポスト）を買うとき、代金の一部を補助します。

対象 市内に住み、農協などの市の指定したお店からコンポストを買った方

補助額 コンポスト1基につき3,000円を補助。例えば190ℓサイズ5,600円のは2,600円で買えます。

申込 農協などの市の指定店でコンポストを買うときに、一緒に補助金交付の申請をしてください。

問 環境総務課 ☎ 33-1471

生け垣づくりへの補助

思ったより手続きが簡単 子供も安心して遊べます

込山匡彦さん（浜町）

わが家のブロック塀は、私が子供のころからの古いもので、庭のイチヨウの根で道路側に押し出され倒れそうで危険な状態でした。家が角地にあり、人もよく通るし、子供のことも心配でした。最近、新聞などで地震報道があるたびに気になっていましたが、そんな折、市の防災対策課から、「危険である」との手紙があり、思い切って生け垣に変えました。この生け垣はレッド・ロビンといって、根付きも

良く、これから赤く美しく育つのが楽しみです。

工事費の6割を市に負担していただけました。「何度も市役所に足を運ばなければならぬのかなあ」と思っていました。電話でのやりとりが中心で思っていたより簡単でした。

やはり、ブロックと違って生け垣は多少手入れが必要なのですが、緑に触れあう機会が増えてかえって心の余裕が生まれました。



生け垣づくりへの補助 新たに生け垣を造る方に補助します。

対象 幅4メートル以上の道路に面している、総延長5メートル以上の生け垣をつくる方

補助額

○新たに造るとき

工事費の60%（ただし、1mあたりの限度額は12,000円）

○既存の塀などを撤去してから造るときは工事費の60%（ただし、1mあたりの限度額は22,000円）

工事前に申請が必要です。

申込 フラワーガーデン（久野3798）☎ 34-2814

危険ブロック塀の補強・撤去への補助

対象 小・中学校の通学路沿いの調査で、危険・やや危険と判定されたブロック塀の補強・撤去・安全な塀への転換などをするとき

補助額 工事費の50%。建築行為などにかかる道路後退用地として適用を受ける場合、工事額の30%

申込 防災対策課（市役所3階）☎ 33-1856

まだまだあります。こんな補助金・手当

ひとり親家庭へ入学・卒業祝金を支給

市内に居住し、平成10年3月に中学校を卒業または同年4月に小学校へ入学したお子さんを扶養している母子・父子家庭の方に祝金を支給しています。該当する方は連絡を。

金額 児童1人10,000円

問 児童福祉課 ☎ 33-1454

保養費やはり・きゅう・マッサージなど 施術費を助成

該当する保養所名・施術者名など詳しくはお問い合わせください。

●高齢者のための保養費助成

市内在住で60歳以上の方は、4人以上で市の協定旅館に宿泊すれば、福祉手帳の提示により協定料金（7,000円以内）で利用ができます。

65歳以上の方は、協定料金のうち1,700円の保養費の助成が受けられます。（1人年1回のみ）

●はり・きゅう・マッサージなど

施術費

市と契約している施術者で、高齢者がはり・きゅう・マッサージなどを受ける場合、施術費を助成します。

対象 市内在住・70歳以上

内容 施術料金のうち1,500円を助成、1人年3回まで

問 高齢福祉課 ☎ 33-1841

合併処理浄化槽設置

主として市街化調整区域に、個人住宅用の合併処理浄化槽を設置するときは、補助が受けられます。

対象 個人住宅用の合併処理浄化槽を設置する方

補助額

○5人槽の浄化槽を設置 309,000円

○6～7人槽の浄化槽を設置 463,000円

○8～10人槽の浄化槽を設置 824,000円

詳細は事前にご相談ください。

問 環境保全課 ☎ 33-1481

小田原漆器の 後継者を募集します

市では後継者が少ない伝統工芸産業の育成のため後継者育成事業を行っています。平成4年から6年には木象嵌後継者育成を行い、それぞれの場所で開催されています。今回は、国の伝統工芸にも指定されている、小田原漆器の漆塗り部門を保存・発展させるための後継者育成事業です。

専門的な知識と技術を習得するため、3年間の研修を受講する方に、奨励金を支給します。

研修場所

市内伝統工芸士の工房、神奈川県産業技術総合研究所工芸技術センターなど

研修時間

週2〜3日（平日のみ）
午前9時〜午後4時

対象

①小田原漆器の塗りの専門的な知識や技術を習得し、その後、おおむね10年以上市内で漆塗りに従事する意思のある方

②おおむね30歳以下の方
研修期間 平成13年3月まで

奨励金の内容

①伝統工芸産業後継者育成奨励金
1か月 7万円支給

②その他
器具購入費及び材料費（限度額あり）の助成があります。

受講を希望される方には、所定の申請書を提出いただき、その書面審査の後、面接を行います。

申込 6月30日（火）まで、
商工課 ☎ 3315115



小田原漆器は 小田原の伝統工芸

木目を器の景色に見立てる小田原漆器。けやきなどの天然木に生漆を何度もすり込み、木目を活かします。

椀や盆、木皿などの什器類で目にする小田原のこの漆技術は、室町時代に起源します。第三代北条氏康が「番匠制度」を設けて漆塗師を城下に招き、小田原漆器の発展に力を注いだという記録も残っています。

その北条一門が眠る箱根湯本の早雲寺には、「芹椀」と呼ばれる年代物の木椀があります。芹が優美な金の蒔絵で描かれており、飯椀・汁椀・平椀・壺椀・盃の五つからなる珍しい椀です。当時の技術水準の高さを物語っているようです。

江戸時代には、小田原漆器は江戸で大量に販売されていて、会津、山中と並ぶ大きな産地となっていました。

昭和59年、小田原漆器は伝統的工芸品の指定を受けています。



早雲寺に残る「芹椀」



募集します！

わがまちよ、いとし心援事業

自分の住むまちだから、自分で考え、行動しよう！

まちの活力は、一人ひとりがいきいきと暮らすことから生まれます。「わがまちよ、いとし心援事業」は、自ら考え、自らの責任で実践するまちづくり活動を応援しています。

対象 ①自治会、子供会、PTA、老人会など。

②市内に在住・在勤の10人以上の団体

補助額 人件費や委託料、食糧費

以外の経費で、1事業につき経費の5割以内(限度額30万円)

補助期間 同一事業について3年以内

応募方法 市民交流課(市役所5階)にある申請書に必要事項を

書いて提出してください。

申込 6月30日(火)必着

〒250-8555 小田原市役所市民交流課 ☎ 331703

地域の公園に花を植えています

公園に花を咲かそう会代表 石橋喜代子さん(久野)



久野兔河原公園に花を植

えています。花で公園を美しくして、みんなの憩いの場になればいいと思っています。

平成7年に知人と6人で、阪神・淡路大震災への義援金を目的にガレージセールを始めたのがグループ活動のきっかけになりました。

そのころ、近所の子供たちが遊ぶ兔河原公園が荒れていることに気づきました。中高校生のたまり場になってビンが割られていたり、ごみのポイ捨て、ペットの糞など、公園が憩いの場とはいええない状態でした。

私たちは、子供からお年寄りまで楽しめて憩うことができる公園にしたいと思い、ガレージセールの収益金で花を植えることにしたのです。市からいただいた補助金は、花の種やかま、くわなどの道具類の購入に使いました。

花壇ができた公園はいま、お年寄りが花を楽しんだり、ビデオや写真が撮影されたりしています。昼食時にはお弁当を広げ、休憩しているグループも見かけるようになりました。

花は人の心に安らぎを与え、見ただけで心なごむものです。花を植え、環境を美しくするという同じ目的に向かって、若者もお年寄りも協力して、心豊かなまちづくりの一翼を担っていきたくと考えています。



お弁当を広げる姿も見られる久野兔河原公園の花壇

ホームページに見る 小田原の歴史

おだわら百科事典

曾我物語が浮世絵で紹介されています



曾我十郎・五郎の父河津祐泰が伊豆の国で、所領争いから工藤祐経の従者によって暗殺されたのは安元2年(1176年)。まだ幼かった兄弟は母の再婚で曾我の里に移り住みますが、成長するにつれ、父の仇、工藤祐経を討とうとする気持ちは強くなるばかりです。建久4年(1193年)源頼朝が富士の裾野で催す巻狩りに、兄弟は工藤祐経の陣屋に忍び込みます。めざす祐経を、かぶっていた笠を松明代わりにしようやく見つけた兄弟は、ここで本懐を遂げます。兄の十郎はこのときに討ち死にし、弟の五郎は翌日打ち首。十郎22歳、五郎20歳の若さでした。

曾我の傘焼まつり

曾我十郎・五郎兄弟が父の仇を討つ際に、笠を燃やして松明にしたという故事にちなみ、兄弟にふんした幼児が古傘に火をつけて燃やし、兄弟の霊を慰めます。

日時 5月27日(水)・28日(木)

場所 城前寺(曾我谷津)

内容と時間

5月27日(水)

松明行列(六本松~城前寺)午後8時

5月28日(木)

傘焼法要(城前寺)午後1時・8時

播銭・播餅(城前寺)

午前11時・午後1時30分・5時

武者行列・稚児行列(城前寺~下曾我駅)

午後1時40分

子供相撲(城前寺)午後3時

問 観光協会 ☎ 22-5002

小田原市のホームページのアドレスは、
<http://www.city.odawara.kanagawa.jp/>

問 広報広聴室 ☎ 33-1264

赤穂義士のあだ討ちなどと並んで、日本三大あだ討ちの一つにあげられる曾我物語。この曾我物語を12作品48点の浮世絵とともに、小田原市のホームページで楽しむことができます。

紹介されている「おだわら百科事典」のコーナーは、歴史を中心に隠れた小田原の魅力を集めたライブラリーです。曾我物語のほか、新・北条五代記も豊富な写真とともに楽しむことができます。

千代小学校創立に貢献した 大友亀太郎玄英

札幌の人々から「札幌開拓の始祖」とか、「札幌開拓の父」と呼ばれる大友亀太郎は、天保5年（1834）4月27日、相州足柄下郡西大友村（小田原市西大友）の農業飯倉吉右衛門の長男として生まれた。

亀太郎は小さい時から勉強が好きで、読み書き、算盤を家の手伝いの合間に続け、15・16歳のころには、父の相談相手になれるまで成長した。嘉永6年（1853）20歳で村費賄人（村の会計係）となったが、「人の一生は、金銀財宝を貯めたりすることではない。世の中にとって良いことをたくさんすることが大切な人の生き方だ。」と考え、これを家族に話して理解してもらい、家（農業）は弟弥兵衛に譲り、安政2年（1855）3月、二宮尊徳に弟子入りのため、野州櫻町（栃木県二宮町）へと旅立った。

尊徳は亀太郎を弟子としたが、当時病気であった尊徳からは、直接指導を受けることはできなかった。息尊行や高弟の富田高慶から、村の立て直し方や、



北海道開拓時代の大友亀太郎
（嫡曾孫 大友和夫氏提供）

新しい村づくりの技術と方法を教
わることができた。

このころ、幕府は蝦夷地（北海道）開拓を計画していたが、安政5年に尊徳の後継者尊行が、幕府の依頼を受けて弟子を蝦夷地に送ることになり、亀太郎も選ばれて函館に向かった。この時亀太郎は幕府役人となり、名字帯刀を許され、姓も郷里の名をとり大友亀太郎玄英と名のり、函館在木古内村と大野村の開拓にあたり、両村の開墾田畑130町歩（約1.3km²）、72

戸の農家を入植させて立派な村にした。幕府ではこの実績を認め、慶応2年（1866）西蝦夷地の中心である石狩地方の開拓を命じた。

石狩に着いた亀太郎は、先住の早川清太郎の案内で現地を調査し、開拓の場所を元村（札幌市元町）を中心と定め、最初に用水路や道路工事に着手した。この用水路は大友堀と呼ばれ、田畑の用・排水路、開拓者の飲料水として利用されたが、運送路としても利用され、

札幌開拓に大きな役割を果たした。大友堀が完成した翌慶応3年4月から本格的に開墾を行い、開墾田畑70余町歩（約0.7km²）、入植農家28戸の札幌村となった。

明治2年（1869）兵部省出張開墾掛となって、苗穂村の開墾をするなど、北海道開拓に努力したが、国の方針が度々変わることに落胆し、明治3年北海道を去った。

その後、若森県（茨城県内）、島根県、山梨県に出仕したが、明治6年5月、故郷西大友村に帰った。帰郷後しばらくして、副戸長、戸長を務め、新戸籍の編成、地租改正に続いて千代小学校の建設という大任を果たし、明治10年6月その職を辞した。

明治5年8月、学制がしかれ各地に小学校が設立された。この地域（千代村ほか21か村）は明治6年8月、矢作村春光院を仮校舎と

し「九思館」が置かれていたが、通学に不便であることから、千代村蓮華寺境内を借り受け、校舎を建設し、明治9年1月11日移転し、千代小学校と改称した。だが学校建設は財政的に大変なことで、ほとんどが地区住民の負担であったようだ。そこで戸長大友亀太郎をはじめ、長谷川文衛門、星崎亀三郎などが学区内有志に呼びかけて義援金を募り、学校資本金を作り、これを運用して学校の費用とした。

神奈川県会が創設されて間もない明治14年、亀太郎は県会議員に選出され、以後明治23年2月まで連続4期当選し、神奈川県政に尽力した。政界引退後は西大友にあつて地域の発展に尽くし、明治30年12月14日、64歳の生涯を閉じた。

なお、昭和61年5月、大友堀・現創成川のほとり（札幌市中央区北一条西1丁目）に大友亀太郎の銅像が建立された。



現在の千代小学校

誌上展覧会



井上正子展開催

会期 5月15日(金)～7月14日(火) 午前11時～午後5時(水曜日休館)
会場 ギャラリー花御堂(小八幡三寶寺内)
☎三寶寺・竹石 ☎47-8787

井上正子—96歳の画境—

冬の柿木畑と 朴の落葉

冬の柿の木畑(市内高田)に来た。その木(朴・柿)の幹の質感が、墨が和紙に滲む書道の楷書に似ていると感じた。「唐代に楷書の大家の顔真卿(がんしんけい*1)という書家があった、その後、弟子の懷素(かいそ*2)が楷書にとらわれず草書を確立した」そんな話を思い出した。「楷書は等速度で書き、草書は時間・空間を感じることができる」そんなことを考えながら絵筆を取った。

「木々の枝の間にベルシャ壺のような透明感のある青い空をつくろう」。枝の間にブルシャンプルーの空、両側には柿の木を配し、中心の空間に奥行きを持たせ、そして下には、私の大好きな朴の葉を配した。

- *1 唐代の書家。(708～84) 唐代の4大家に数えられる。
- *2 唐代の書僧。(725～85) 少年のころから草書に巧みであり、後に洛陽に行き顔真卿と知り合う。



略歴

- 明治34年 8月28日横浜に生まれる。
- 大正10年 神奈川県女子師範学校第1部卒業。
- 昭和3年 井上三綱と結婚。絵画を師事する。
- 31年 創元会に出品して受賞。翌年会員となる。
- 51年 ノルウェー・オスロで大使館後援による個展開催。
- 53年 小田原市民会館で画集出版記念展開催。
- 56年 日本水彩連盟展で受賞。
- 58年 日本水彩連盟会員に推挙される。自伝『飛鳥の標たずねて』出版。
- 60年 創元会にて文部大臣賞受賞。
- 62年 福岡市美術館で水彩画自選展開催。
- 平成5年 7月、東京・靖国神社へ「皚い彼岸花」献納。8～10月、群馬県妙義山麓美術館にて個展開催。
- 平成7年 小田原市民功労賞 受賞
- 現在 創元会会員。西相美術協会会員。幼児画の指導にあたる。

青果市場だより たけのごはん

～食卓に新鮮な野菜を～

<たけのご>

たけのこは文字どおり竹の子供。筍とも書くのは、芽生え始めて10日(旬)を過ぎればもはや「子」ではなく、ただの竹になるという意味。それだけ成長が早いということで、1日に1m20cmも伸びた記録があり、食用にするには旬のうちの若い「子」のとき、地表に出る前が勝負です。普通、たけのこといえば、孟宗竹のことをいいます。中国の孟宗という孝行息子が病気の母のために、真冬、雪を掘り起こし取って食べさせ母を喜ばせたのがこのたけのこ。それ以来、この竹を「もうそうちく」と呼ぶようになったと言われています。また、その他の種類としては「まだけ」「きっこうちく」「はちく」などがあります。

旬ならではの味わいに自然の恵みを感じてみてはいかがでしょうか。

*薬効・栄養 ビタミンB2やC、カルシウムや鉄を少し含みますが、特徴的なのは亜鉛が豊富なことです。亜鉛が不足すると成長を妨げるといわれ、数年前からその働きが注目されています。1日に何センチも伸



<たけのこのてんぷら、たけのこのお吸い物を合わせて、たけのこづくしにしてみました>
協力 小田原青果商業協同組合
スーパーあらや(千代)

びるたけのこのこと、成長促進物質が潜んでいても不思議ではありません。低カロリーで、食物繊維も多く含み、ほとんどが不溶性で便秘に有効です。

*見分け方・選び方 ずんぐりと太めで重みがあり、切り口が干からびていない物がよいでしょう。また、皮が丸まっていないものを選びましょう。

*料理法・扱い方 掘りたてのものはゆでないで使えますが、それ以外はアク抜きをします。皮に縦に切り込みを入れ、米のとぎ

汁か米ぬかと湯を注ぎ、赤唐辛子を1～2本入れ、落としぶたをしてゆでます。水煮たけのこはそのまま調理できます。

*保存のしかた すぐにゆでて水を入れた密閉容器に入れ冷蔵庫で保存してください。

公設青果市場 年間取扱量 88t
年間取扱金額 33,351千円
主な産地 神奈川、静岡

クッキング・ノート たけのごはん

料理方法(約4人分)

- ・材料 米 3合 ゆでたけのこ 200g
油あげ 2枚 水 2合 だし汁 1合
(ア) 酒 大さじ2、しょうゆ 大さじ2
(イ) 砂糖 小さじ2、しょうゆ 大さじ2
塩 小さじ 1/2

- ①ゆでたけのこ、油あげを(ア)の調味料でいり煮にする。
- ②洗った米に水、だし汁と調味料(イ)、①の具を入れ、ごはんを炊く要領で炊き上げる。
- ③出来上がったなら彩りに木の芽などを添えてお召し上がりください。

5月は赤十字運動月間

赤十字は、人種・宗教・政治を超えた中立の立場で、献血をはじめ災害時の救護所の設置や、国際的な救援活動などを行っています。

事業資金は、皆さんからの寄付金によって支えられています。

☎ 福祉総務課 ☎ 33-1863

図書館の休館日

市立図書館 6月15日(月)～29日(月)

かもめ図書館 6月15日(月)～25日(木)

市立図書館は5月11日(月)から工事を行います。ご迷惑をおかけします。

☎ 市立図書館 ☎ 24-1055

かもめ図書館では、水曜日(第一水曜日は除く)と金曜日、市立図書館は金曜日の午後7時まで開館時間を延長しました。

☎ かもめ図書館 ☎ 49-7800

公共下水道へ接続のお願い

下水道は、家庭や工場などから出る汚れた水をきれいにし、自然にもどします。

下水道処理区域内(いつでも下水道に接続できる区域)で下水道に接続されていないご家庭は、お早めに接続してください。

接続工事には、無利子の貸付金や補助金の制度があります。

☎ 下水道総務課 ☎ 33-1615

私たちも小田原をPRします ～'98ミス小田原決まる

3月14日、市民会館で'98ミス小田原の選考会が開かれ、3人の新しいミスが誕生しました。30人の応募者の中から選ばれたミス小

ON AIR

小田原情報がいっぱい

ラジオニッポン
周波数1485khz
毎週金曜日 午後5時30分～5分間
「ラジオ広報板」放送中

小田原ケーブルテレビ9ch
行政情報を週替わりで放送
月～日曜日 1日5回(40分)
9:20 12:20 15:20 18:20 21:20

- ・ワンダーランド
- ・小田原市ホームページ
- ・小田原市広報ビデオ

田原は、高橋由美さん、林美香さん、譲原えり子さんの3人。1年間、さまざまな行事に参加して小田原をPRします。

☎ 観光協会 ☎ 22-5002



小田原の水道水はだいじょうぶ

今年2月に実施した各配水池管末の水道水の水質結果について、お知らせします。この

検査結果は、表のとおりすべて水質基準以下でした。

☎ 水道局浄水課 ☎ 41-1245

項目	配水池	中河原	小峰	久野	水質基準
pH値(水素イオン濃度指数)		7.2	7.2	7.3	5.8以上8.6以下
色度(度)		1以下	1以下	1以下	5以下
濁度(度)		0.1以下	0.1以下	0.1以下	2以下
硝酸、亜硝酸性窒素(mg/l)		1.01	1.15	1.00	10以下
塩素イオン(mg/l)		9.2	7.8	5.8	200以下
過マンガン酸カリウム消費量(mg/l)		1.6	1.2	1.2	10以下
硬度(mg/l)		60.6	82.6	68.2	300以下
蒸発残留物(mg/l)		118	150	132	500以下
鉄(mg/l)		0.03未満	0.03未満	0.03未満	0.3以下
一般細菌(個/ml)		0	0	0	100以下
大腸菌群(個/ml)		検出せず	検出せず	検出せず	検出されないこと
残留塩素(mg/l)		0.30	0.40	0.40	0.1以上
総トリハロメタン(mg/l)		0.0063	0.0062	0.0046	0.1以下

小田原の自然 再発見 23

タチツボスミレ(スミレ科)

スミレは、美しい野草の代表で、日本はその種の多さでは世界一であると言われています。

小田原で最も身近に見られるのは、このタチツボスミレです。

「はこね山薄紫のつぼスミレ ニしほ三しほ誰が染めけむ」 堀川院百首



タチツボスミレ

ツボというのは庭のことで、春の庭先で昔から親しまれてきたのでしょうか。地方ではスミレを太郎坊とし、「ジロポウエンゴサク」を次郎坊として、花を引き合う遊びがあります。

ジロポウエンゴサク



市民相談

5月

土・日・休日は休み

①一般相談	午前9時～午後4時
②防災相談	午前9時～午後4時
③法律相談(予約制)	水曜日
④税務相談	19日(火)
⑤宅地建物取引相談	28日(木)
⑥登記相談	14日(木)
⑦心配ごと相談	月曜日午後1時～3時30分
⑧人権擁護相談	12日(火)・26日(火)
	午後1時～3時
⑨行政相談	28日(木) 午後1時～4時
⑩教育相談	金曜日午前9時～11時30分
⑪消費生活相談	金曜日(29日は除く)
	午前9時～午後4時
⑫出張市民相談	8日(金)午前9時～11時
日常生活に必要な簡易な法律相談などの一般相談を行います。	午後1時～4時 場所 マロニエ

問い合わせ
市民相談室

☎ 33-1383

税・年金・補助

納税、年金、各種手当について

入院時食事代が減額できます

病院に入院すると、1日760円の食事代がかかりますが、市民税非課税世帯の方は、この食事代が減額されます。

減額を受けるには、減額認定証が必要です。保険証にのっている保険者（小田原市・社会保険事務所・健康保険組合など）に申請してください。

なお、減額認定証は、毎年5月31日が有効期限です。いままで減額認定証をもらっていた方も、改めて申請してください。特に、現在入院中の方は、6月中に申請してください。

●減額後の食事代

90日目まで 650円/日

91日目から 500円/日

申請先

○国民健康保険の加入者

保険年金課 ☎ 33-1845

○老人保健の対象者

保険年金課 ☎ 33-1843

○その他の方は保険証にのっている保険者

今月の納税

固定資産税・都市計画税（第1期分）

納期限は6月1日(月)

口座振替払いの方は、預金残高の確認を

☎ 資産税課 ☎ 33-1361

5月は特別土地保有税の申告納付の月

特別土地保有税は、一定面積以上の土地の取得や保有に対して、固定資産税とは別に課税される税金です。これは納税義務者ご自身が税額を計算し、申告納付することになっています。

観光元年 出足好調 大にぎわいの小田原城址

4月4日(土)小田原城址で、山瀬まみさん、城下町大使である阿藤海さんと市長のラジオ生放送をはじめ、フリーマーケット、地場産の出店など各種イベントが開催されました。当日は桜の最盛期と好天に恵まれ、銅門・歴史見聞館が1日にオープンしたこともあって、会場は大にぎわい。4日・5日の週末で歴史見聞館に5,000人、天守閣に12,000人の人が訪れました。

対象となる土地

昭和63年1月1日以降に取得し、平成10年1月1日現在で、非課税項目に該当しない土地を合計で5,000㎡以上市内に保有しているとき。

非課税

住宅用地として使用している土地、農林業の経営規模拡大などのための土地の取得については、非課税となります。

徴収猶予

次のようなときは、申請により認定されると税金の徴収が猶予されます。

- ①近い将来に自ら住宅、事務所、店舗、工場などの恒久的建物を建て、使用する具体的な計画があるとき。
- ②一定の条件を満たして、自ら宅地造成をして譲渡する計画があるとき。

納税義務の免除

次のようなときは、申請により認定されると納税義務が免除されます。

- ①事務所・店舗・工場などの建物の敷地として使用されているとき。
- ②駐車場・資材置場などの施設の敷地で整備状況、利用状況が一定の水準以上であるとき。

☎ 資産税課 ☎ 33-1365

お知らせ

市・官公庁からのお知らせ

木造建築物耐震診断技術者登録

木造建築物耐震診断の技術者登録は本年度が最後となりますのでお早目に登録してください。

申請に必要な書類

- ①1級建築士、2級建築士と木造建築士の免許証の写し、または神奈川県木造住宅耐震診断講習会修了証書の写し
- ②住民票
- ③在勤者の場合、在勤証明
- ④写真（同一のもの2枚 縦4cm、横3cm）
申請前6か月以内に撮影した無帽・無背



景・正面3分身を写した写真
木造耐震診断補助事業も随時行っています。

☎ 建築指導課 ☎ 33-1433

母性健康管理指導事項連絡カード 妊娠中・出産後の勤労者を守ります

男女雇用機会均等法などの改正により、事業主に対し妊娠中や出産後の勤労者の健康管理が強化されました。

この「母性健康管理指導事項連絡カード」を使えば、一般の医師の事業主への指導事項に加え、企業内の産業医も、事業主に対し適切な助言を行えます。

☎ 神奈川県女性少年課 ☎ 045-211-7380

市議会6月定例会の予定

主な会議

- 6月8日(月)本会議（提出議案などの説明）
- 12日(金)本会議（議案に関する質疑等）
- 15日(月)都市建設常任委員会
- 16日(火)経済病院常任委員会
- 17日(水)福祉文教常任委員会
- 18日(木)総務民生常任委員会
- 22日(月)本会議（委員長報告、一般質問）
- 23日(火)本会議（一般質問）
- 24日(水)本会議（一般質問）
- 25日(木)本会議（一般質問）

*本会議・常任委員会は午前10時開会予定。
*会議の日程・時間などは変更になることもあります。

☎ 議会事務局 ☎ 33-1761

しらさぎ会館・コミュニティーホールかるがもをご利用ください

会議、サークル活動などに最適です。

利用時間 午前9時～午後9時

休館日 月曜日（祝日を除く）、祝日の翌日、年末年始

使用料 無料

主な施設

- しらさぎ会館（扇町6-828）
大会議室、小会議室、和室、調理室など
- コミュニティーホールかるがも（南鴨宮2-27県営住宅ベアハイム鴨宮1F）
集会室、和室、調理室など

利用方法 直接、利用される会館に申し込みをしてください。

☎ しらさぎ会館 ☎ 35-0174

コミュニティーホールかるがも ☎ 47-0575

農業用水路の増水にご注意を

5月中旬からは、米作りのため水量が急激に増え、流れも急になります。

☎ 農政課 ☎ 33-1496

市民農園

富士山を遠くに望み、梅の薫りが広がる上曾我ファミリー農園の利用者を募集。

募集区画 30区画 (25㎡・50㎡・100㎡)・多数抽選

利用料 (年間)

12,000円/25㎡、24,000円/50㎡、48,000円/100㎡

応募方法 往復はがきに住所、氏名、電話番号、希望する区画の面積を記入 (1家族1通限り)

申込 5月15日(金) (消印有効) まで、
〒250-8555小田原市役所農政課
上曾我ファミリー農園募集係 ☎ 33-1494

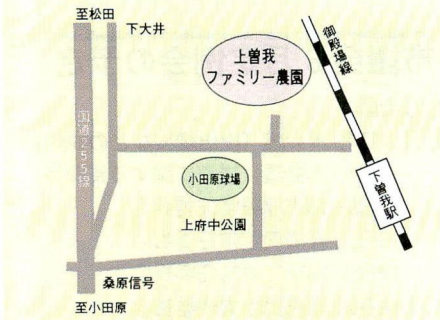

身体障害者スポーツ大会 (水泳・洋弓)

期日 7月26日(日)

場所 県総合リハビリテーションセンター (厚木)

対象 16歳以上で身体障害者手帳をお持ちで、運動制限のない方

交通 会場までは、バスで送迎します。

申込 6月8日(月)まで、
障害福祉課 ☎ 33-1467

登校しぶり状態の高校生をもつ親の方 「かめの会」に参加しませんか

日時 5月18日(月)午後2時～3時30分

場所 青少年相談センター

内容 情報交換など

例会 奇数月の第3月曜日の午後2時から。祝日の場合は、第4月曜日。

申込 青少年相談センター ☎ 23-1481

小田原市美術展覧会作品公募

前期 日本画・洋画・版画・彫塑

会期 5月27日(水)～31日(日)

後期 工芸・書道・写真

会期 6月10日(水)～14日(日)

時間 午前10時～午後6時 (最終日5時)

場所 中央公民館

出品資格 市内在住の高校生以上

搬入日 (搬入時に申込み)

前期 5月23日(土)午後2時～5時

後期 6月6日(土)午後2時～5時

問合せ 生涯学習課 ☎ 33-1720

松永記念館施設見学会

電力王・松永安左衛門が建てた松永記念館をご案内します。交通費のみ必要。

期日 5月9日(土) 雨天順延5月16日(土)

コース 箱根板橋駅前集合 (午後1時)～小田原用水取入口～板橋地蔵尊～松永記念館

定員 30人・先着順

申込 5月1日(金)から、
郷土文化館 ☎ 23-1377



光をあびよう 車いすハイキングの会

ベルククラブ、日本救急員連盟では、県、各市町村の後援で、車いすの方と協力者(ボランティア)の登山会を行います。

期日 5月17日(日)

コース 小田原駅西口(バス)～幕山公園(湯河原)登山口～幕山～復路同コース～小田原駅

参加者募集 小学生以上～85歳未満で、心臓病をお持ちでない、①車いす使用者50人 ②その他身体障害者50人(車いすを利用の方には介添がつきます。)

教育委員会 臨時職員台帳登録者

臨時職員台帳への登録を希望される方を募集します。登録者には、臨時職員が必要になり次第随時連絡をします。採用の時期は未定です。募集職種と仕事の内容は表のとおりです。

参加料 無料

協力ボランティア募集 身体健康で軽いジョギングができる方

募集人員 500人

参加料 一般 6,800円 23歳以下 6,500円

申込 ベルククラブ事務所・室井

〒250-0011 小田原市栄町2-12-40

☎ 23-0416 (問い合わせは午後6時以降)

再就職したい女性に ナイスワークセミナー・小田原

子育てなどのブランクを越えて再び働き始めようとするとき、「どうしたらいいかわからない」とか「パソコンができない」などの不安はありませんか。女性がいきいき働くために、「ナイスワークセミナー小田原」を開きます。再就職に向けての実践的なカリキュラムが、必ずあなたをパワーアップさせます。

日時 6月9日(火)から27日(土) (全15回) 午前9時30分から午後4時

場所 マロニエ

対象 再就職を目指す女性・20人

内容 再就職に必要な法律、社会保険などの基礎知識とパソコン操作の基礎

受講料 無料

応募方法 往復はがきに「ナイスワークセミナー・小田原」と書き、郵便番号、住所、氏名、年齢、電話番号と簡単な志望動機を記入

申込 〒220-0044 横浜市西区紅葉ヶ丘44
紅葉ヶ丘高等職業技術校「女性就業援助課」
☎ 045-242-0991

申込 履歴書に必要な事項と希望の職種(複数でも可)などを書いて、

〒250-8555小田原市役所の各申込先に送付

賃金は、平成10年度の額です。

職種	仕事の概要	勤務時間	賃金	申込先
幼稚園臨時教諭 (補助教諭)	クラス担任教諭の補助 (要 幼稚園教諭免許)	時間パート	時給880円	学校教育課 ☎ 33-1682
用務員関係	小・中学校の清掃作業、 学校関係機関との連絡作業、 来校者に対する接客作業、 施錠その他の管理作業 ※早朝勤務できる方歓迎	1日8時間	日給6,000円	教育総務課 ☎ 33-1671
		時間パート	時給750円	
障害児介助員	小・中学校の障害のある お子さんの介助	時間パート	時給770円	学校教育課 ☎ 33-1682
学校の給食作業関係	学校給食の調理作業	1日8時間	日給6,160円	学校保健課 ☎ 33-1693
		米飯パート	米飯給食実施日の洗浄作業 週2日の勤務	
	受入パート	学校給食センターなどから 運ばれてくる学校給食の受 取作業、食器の洗浄作業、 学校給食センターなどへの 食器の返送作業	時間パート	
学校給食共同調理場 給食作業員	午後1時から3時までの 食器の洗浄作業など			学校保健課 ☎ 36-7512

講座・教室

手作り絵本講習会

あなたの作ったお話で、世界に1冊のあなただけの絵本を作ります。
 日時 5月24日(日)・31日(日)・6月7日(日)・14日(日) 午前9時30分～正午
 場所 かもめ図書館
 対象 初心者・20人・先着順
 参加料 1,000円
 申込 5月7日(木)から、
 かもめ図書館 ☎ 49-7800

生命の星・地球博物館催し

- ①身近な自然発見講座(風祭・早川地区)
 日時 5月20日(水) 午前10時～午後3時
 場所 博物館に集合(当日受付)
 持ち物 筆記用具、ルーペ、双眼鏡、昼食、水筒、雨具
- ②企画展「植物画で観る山の花～小林政紘作品集より～」
 期間 5月24日(日)まで
 生命の星・地球博物館 ☎ 21-1515

こども

児童対象の行事など

アニメ

- 尊徳記念館会場
 日時 5月9日(土) 午前10時～(9時50分開場)
 定員 60人
 プログラム①おにたのぼうし(18分)
 ②どじょっこふなっこ(11分)
 ③金次郎のおはなし(30分)
 尊徳記念館 ☎ 36-2381
- かもめ図書館会場
 時間 午後1時30分～(1時開場)
 定員 180人
 プログラム ①5月3日(日) 忍たま乱太郎 主裏剣コンクール・燃えるメニュー(25分)、クマのプーさん プーさんとはちみつ(30分)

ピカピカ1年生
～元気に1900人が入学式

4月6日、市立小学校25校で入学式が行われました。新しい友達、新しい先生、新しい教科書。何もかもが新鮮で、ちょっぴり不安で、そして期待に胸ふくらませていることでしょう。
 この子たちが成人式を迎えるころ、小田原市の新総合計画「ビジョン21おだわら」は完結します。子孫に誇れるまちづくりを進めていかなければなりません。



- 分) ②5月9日(土) 赤毛のアン9(50分)
- ③5月10日(日) 月の峰の狼(15分)、アルプスの少女ハイジ アルムの山へ(25分)

かもめ図書館 ☎ 49-7800

スポーツ

各種スポーツ大会、講習会など

各種スポーツ行事

- ①卓球利用開放
 卓球協会の技術指導が受けられます。
 日時 毎月第1・3水曜日午後6時～9時
 ※事前にご確認ください。
 場所 小田原アリーナ
 卓球協会・斉藤 ☎ 0463-71-2592
- ②民謡の集い
 日時 5月10日(日)・24日(日) 午後7時～9時
 場所 スポーツ会館
 参加料 350円
 民謡協会・譲原 ☎ 48-0665
- ③歩け歩け
 松田山(開成～三島神社～最明寺～松田山ハーブ)
 5月31日(日) 午前9時小田原駅東口集合、雨天中止、参加料300円(交通費別)、弁当持参
 歩け歩けの会・鈴木 ☎ 22-5241

テニスを楽しむ日

城山庭球場無料開放(毎月第1日曜日)
 6月7日(日) 午前10時～午後4時
 小田原アリーナ ☎ 38-1147

スポーツ会館トレーニングルーム
利用者講習会

日時 5月20日(水) 午後6時30分～8時
 5月23日(土) 午後6時30分～8時
 6月13日(土) 午後1時30分～3時
 対象 高校生以上
 スポーツ会館 ☎ 23-2465

ラウンドダンス・スクエアダンス
初心者教室

日時 5月16日～7月18日の土曜日(全10回)
 午後6時30分～9時
 場所 中央公民館
 定員 市内、近郊に在住・在勤の55才までの方・20人・先着順
 受講料 3,000円(テキスト代別途1,500円)
 体育協会 ☎ 24-0343

婦人バレーボール大会

日時 6月14日(日) 午前9時
 場所 小田原アリーナ
 対象 市内在住の既婚者または30歳以上の女性チーム
 参加料 1チーム3,000円
 代表者会議 6月9日(火) 午前10時 小田原アリーナ
 申込 5月18日(月)から29日(金)まで、
 体育協会 ☎ 24-0343

募集

人員、作品、参加者の募集など

広報レポーター

対象 市内在住の女性で、平日活動できる方・3人
 活動内容 取材したり座談会に出席しそのレポートを広報おだわらに掲載します。
 応募方法 200字程度の自己紹介(年齢・住所・電話番号を添えて)と応募の動機、取り上げたいテーマなどをまとめて、5月29日(金)までに郵送。
 〒250-8555小田原市役所広報広聴室 ☎ 33-1261

盲人卓球ボランティア

視覚障害者福祉会盲人卓球部の手伝いを行っている「梅丸つえの会」の会員募集。
 日時 毎月第1・3水曜日、第2・4月曜日
 午前10時～午後3時
 場所 社会福祉センター
 内容 練習相手、球拾い、点数カウント、試合会場への誘導
 社会福祉協議会 ☎ 35-4000

小田原 けいめい

5月 9日(土)～12日(火)
 24日(日)～26日(火)

5月31日(日)～6月3日(水)

事業課 ☎ 23-1101

県西地区みんなのつどい

県西地区の障害児、障害者や家族、団体、施設、学校の職員、地域の方々、ボランティアなど2,000人が集い、楽しい1日を過ごします。ぜひ、ご参加ください。

日時 5月17日(日)午前9時30分～午後3時

雨天順延 5月24日(日)

場所 第一生命グラウンド

障害福祉課 ☎ 33-1467

災害時、あなたにもできる応急手当 5月12日は看護の日

市立病院で応急手当を覚えましょう。

人工呼吸、出血や骨折時の応急手当、けが人の運搬方法などを、身近なものを利用して看護職員が指導します。

日時 5月11日(月)・12日(火) 午前9時～午後4時

場所 市立病院

市立病院副看護部長室 ☎ 34-3175 内線 531

講座・教室

講演会・展示・発表

楽しく学ぼう！ おだわらシルバー大学

おだわらシルバー大学は、高齢者の新たな生きがいの発見と仲間づくりをお手伝いする生涯学習大学です。200人を超える仲間が週1度の講義を楽しく学んでいます。

対象 市内在住の60歳以上(平成11年4月1日までに60歳になる方を含む)

日時 毎週火曜日 午前10時～正午

場所 いそしぎ

受講料 年間9,000円

定員 各コース30人・多数抽選

履修科目の概要

年間40単位(1単位2時間)3年コース、科目は一般教養科目(39単位)と専門科目(81単位)、一般教養科目は高齢社会、国際化、情報化、ボランティアなど

詳しくは、支所・連絡所、マロニエ、いそしぎ、図書館など市施設にある募集パンフレットをご覧ください。

○小田原学教養学科

「小田原を学んでみませんか。」

昔から伝わる地域の生活・文化から現在のまちの特徴まで、小田原の昔・今・将来について広範囲に学びます。卒業後は世代間交流やまちづくりへの参加など、自主的な活動を行います。

○学芸指導学科・絵本コース

「手作り紙芝居を演じてみませんか。」

絵本や紙芝居などの制作、発声・演技の指導などをワイワイと楽しみながら学び、成

果を発表します。卒業後は卒業生のサークル「らっこの会」で活動することもできます。

○歴史観光学科

「小田原の歴史を学んでみませんか。」

原始・古代・中近世・近現代と奥深いこのまちの歴史や人物について学びます。卒業後は小田原ボランティアガイド協会でも活動することもできます。

オリエンテーション(抽選会)

5月26日(火)午前10時～いそしぎ

生涯学習課 ☎ 33-1712

初級手話講習会

社会福祉協議会と手話サークル「城の会」の講習会です。

日時 6月4日～7月9日の木曜日

(全6回)午後6時30分～8時

場所 社会福祉センター

対象 市内在住、在勤、在学の方・30人・先着順

参加料 735円(テキスト代)

申込 5月15日(金)から、
社会福祉協議会 ☎ 35-4000

福祉関係ボランティア基礎講座

時間 午後6時30分～8時15分

場所 社会福祉センター

対象 市内在住、在勤、在学の高校生以上、過去受講者は不可・30人・先着順

申込 5月15日(金)から、
社会福祉協議会 ☎ 35-4000

日時	内容
6月8日(月)	講義「ボランティア活動って何?」ボランティア活動を始めるにあたって
6月12日(金)	聴覚に障害があることとは講話と手話体験
6月16日(火)	視覚に障害があることとは(1)講話と録音奉仕体験
6月19日(金)	視覚に障害があることとは(2)点字学習体験と誘導体験
6月22日(月)	歩行等の動作が困難なこととは講話と車椅子操作体験
6月26日(金)	高齢者介護の事例や支援方策について講話と参加者懇談・まとめ

市民プラザ

小田原ちょうちん踊り 踊り方教室・伴奏教室

踊り方教室 5月10日(日)・6月14日(日)

伴奏教室 5月24日(日)・6月28日(日)

時間 こども 午後6時～7時

一般 午後6時～8時30分

場所 中央公民館

申込 ちょうちん踊保存会・江ヶ崎
☎ 34-5798

鈴木貫介文学展

三好達治、川田順の心を受け継ぐ孤高の歌人

日時 5月6日(水)～18日(月) 午前10時～午後6時(最終日は午後3時まで)

場所 ギャラリー新九郎 伊勢治書店

芸芸愛好会・筒井 ☎ 22-1366

会員募集

ストレッチングとフリーテニス

対象 60歳以上

日時 水曜日 午後1時30分～3時30分

場所 小田原アリーナ

会費 月2,000円

ゴールデんクラブ・岩田 ☎ 34-5009

ジャズ体操

楽しい仲間と一緒に、いい汗をかきましょう。お子様連れも歓迎。

日時 金曜日 午前10時～11時30分

場所 下府中市民集会所(駐車場あり)

会費 入会金1,000円、月2,500円

申込 下府中チェリーズ・梶塚 ☎ 47-3534

童門冬二の文化講演

歴史に学ぶ「21世紀の日本人の生き方」

講師 童門冬二(歴史小説家)

日時 5月17日(日)午後0時30分開場

場所 市民会館

小田原高校内同窓会事務局 ☎ 23-1201

手作り布えほん・布おもちゃ展

期間 5月30日(土)・31日(日)

場所 中央公民館

ぷっぷ・朝倉 ☎ 36-8629

世界の家庭料理(イラン編)

日時 5月17日(日)午後2時～4時30分

場所 マロニエ

メニュー 牛肉と豆の煮込み他

講師 レーザさん

定員 30人・先着順

参加料 2,500円(実費)

持ち物 エプロン・ふきん・密封容器、筆記用具

申込 世界の家庭料理実行委員会

昼)青年会議所・廣川 ☎ 23-1811

夜・休日)萩野 ☎ 22-5469

家庭婦人バドミントンクラブ

日時 週1回、原則午前9時～正午

場所 西湘地区体育センターほか

申込 水ようクラブ・石井 ☎ 47-5060

イベント

各種催しものなど

市民ロビーコンサート 菊地貴子・愛を歌う

小田原市在住で、二期会ソプラノ会員の菊地貴子さんを迎え、歌劇『椿姫』から「乾杯の唄」「早春賦」「夏は来ぬ」「紅葉」「雪」など、四季の移ろいを歌で綴る日本の抒情歌メドレーをお贈りします。

日時 5月15日(金)午後0時20分～50分

場所 市役所2階市民ロビー

出演 歌(ソプラノ) 菊地貴子さん
伴奏(ピアノ) 上野典子さん

☎市民交流課 ☎33-1706

昼のミニ・コンサート

市民演奏家の皆さんが、気軽に演奏する10分間の小さな演奏会です。毎月1回開きます。

日時 5月20日(水)

午後0時30分～40分

場所 市役所2階談話ロビー

演奏 ピアノ 杉原由一

演奏曲 愛の夢(リスト) ノクターン(ショパン) ほか

演奏者(ボランティア) 募集中!

ピアノソロまたはピアノ演奏を含む小人数編成の市民演奏家の皆さん、市役所にお越しの皆さんに安らぎと潤いに満ちたお昼のひとときをプレゼントしませんか?

☎市民交流課 ☎33-1706

今回の表紙

曾我十郎・五郎の菩提所、城前寺で行われる傘焼まつり。各家庭で使い古した唐傘を集め、無事息災、至福繁昌を祈って炊きあげる行事です。

曾我物語が浮世絵に取り上げられようになったのは、歌舞伎で初代團十郎が曾我五郎を演じたことがきっかけのようです。また、兄弟の父、河津三郎祐泰は角力が強く、「河津掛け」の名手でした。これらの故事にちなんで、傘焼き祭りには、毎年、閑取や歌舞伎役者が招かれ、祭りを盛り上げます。

800年以上もの間、地元の人たちの手で守り続けられてきた「曾我の傘焼まつり」。今年も兄弟が仇討ちした5月28日に行われます。

クリーンさかわ 5月24日美しい酒匂川に

酒匂川を一斉に清掃します。自治会連合を中心に、市民やボランティア団体、企業など多くの方のご協力で行います。

参加を希望される方は、お問い合わせください。

日時 5月24日(日)午前9時～(1時間程度)

雨天順延 5月31日(日)

☎地域づくり課 ☎33-1457

市民劇場「松竹大歌舞伎」

日時 7月26日(日)

昼の部 午後0時30分 開演

夜の部 午後5時 開演

場所 市民会館

演目 毛抜 口上 二人道成寺

出演 市川左團次・中村松江・中村東蔵・大谷友右衛門・中村芝雀ほか

入場料 S席 5,000円、A席 4,000円、B席 1,500円

前売り 5月24日(日)午前10時から、市民会館事務所、志澤デパート、おだちかインフォメーションで 1人1回5枚まで

この公演は「小田原市ふるさと文化基金」の利子を活用して開かれるものです。

☎市民会館 ☎22-7146



国府津公民館 20周年記念フェスティバル

国府津公民館の20年の歩みを振り返りながら、日ごろ国府津公民館で活動しているサークルの皆さんがフェスティバルを開きます。

日時 5月30日(土)・31日(日)

午前9時～午後5時

場所 国府津公民館

内容 舞台発表、作品展示、模擬店など、子供からお年寄りまで楽しめるイベント

☎中央公民館 ☎35-5300

国府津公民館 ☎48-2035

おいでよ わんぱくらんど “はつらつエンゼル・愛の環フェスティバル”

親子で楽しめるイベントです。アンパンマンもくるよ。

日時 5月24日(日)午前10時～午後4時

場所 マロニエ

内容

・親子で一緒に遊ぼう! 巨大こいのぼりを



とれたての魚をどうぞ 小田原・港の朝市 5月は毎週土曜日に開催

場所 小田原漁港 西側岸壁

時間 鮮魚は午前9時～

鮮魚以外は午前8時30分～

☎市漁協 ☎22-6617

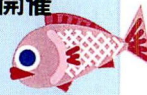

つくろう、スタンプラリー、手品ほか
・子育ての知識を得よう! 子育ての悩み・疑問にお答えします、幼稚園・保育園ってどんなところ?、子どもの食事・おやつのポイント

・ミニSSL、おさるのかごやなど

募集 育児用品のフリーマーケット出店者先着20人
不要になった育児用品、子供服、おもちゃなど

☎児童福祉課 ☎33-1454

フラワーガーデンの催し

○草花・野菜・植木の即売会

5月1日(金)～5日(祝)

○草花の即売会

5月10日(日)・24日(日)

※5日(祝)は中学生以下トロピカルドーム入場無料 5月6日(水)は休館日となります。



花壇の手入について

晴天の日が続くと乾燥し、成育が悪くなったり害虫もつきやすくなります。朝10時ごろまでにたっぷりと水を与えましょう。

こまめに花がらや枯葉を取ると花が長持ちします。

見ごろの花

マリーゴールド・インパチェンス・カラシコエ・ヒスイカズラ・コエビソウ・クレマチス・バラ

☎フラワーガーデン ☎34-2814

広報 おだわら

May 1, 1998 No.722

message



早川のピランジュ [早川]

(国指定天然記念物)

樹皮は灰褐色で、不規則に薄くはがれ、そのあとの幹の色は紅褐色になります。バクチに負けて着衣をはぎとられた赤裸にちなみ、またの名を「バクチノキ」といいます。(胸高囲 4.9m)

御感のフジ [城内] (市指定天然記念物)

このフジは、大正天皇が皇太子のころ、その美しさに感激したことからこう呼ばれています。今が見ごろです。(根周囲1.85m)



勝福寺の大イチョウ [飯泉]

(県指定天然記念物)

樹齢700年と推定される雄木です。昔は「乳イチョウ」とよばれ、乳の出ない婦人が乳の出るように願をかけたとの言い伝えがあります。(胸高囲 7.6m)

高長寺のハクモクレン [城山]

小田原駅付近で最大のこの木は、3~4月の菜種梅雨の続くころ、大型で香りの良い9枝の白色花びらを、葉に先駆けて咲かせます。(胸高囲 2.0m)

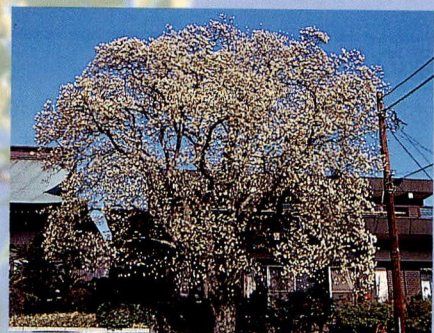

小田原の名木

大きく深呼吸！
感じる息吹！
5月っていいね！

新緑のまぶしい季節となりました。きっと木々たちも、大きく深呼吸して、さわやかな小田原の風を感じているのかもしれない。いつも急ぎ足のあなた。ちょっと立ち止まって、ゆっくり木を見ませんか。名木も、老木も、またそうでない木でも、耳をすませば、びゅんびゅんと木々の息吹が聞こえるはずです。

長興山のシダレザクラ [入生田]

(市指定天然記念物)

今年は見に行きましたか。空から花の滝を見るような、県下でも比類のない巨木です。(胸高囲 3.8m)



総世寺のカヤ [久野]

(市指定天然記念物)

カヤの木は暖帯に生育する常緑高木です。材は耐湿性が強く、家屋の土台、基盤、桶などとして珍重され、種子からは食用油がとれます。(胸高囲 5.3m)

小田原城址のイヌマキ [城内] (市指定天然記念物)

(市指定天然記念物)

市内最大の巨木です。城址常盤木橋の前にあり、大きく左巻きにねじれています。(胸高囲 4.6m)



本丸の巨松 [城内]

(市指定天然記念物)

「市の木」クロマツです。常盤木門をくぐった左手に空に向かってそびえる巨松で天保年間(1840年ころ)の相中雑誌に「御本丸に七本松という老松あり」とある松の生き残りと思われまます。(胸高囲 5.3m)

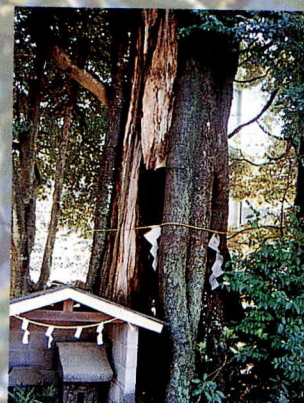

菅原神社のムクノキ [国府津]

(市指定天然記念物)

「国府津の天神さん」で知られる菅原神社の境内の東側、水神さんの祠の傍らにそびえるこの木は、根元から数メートルが空洞化した老木です。(胸高囲 5.1m)