

May
5.15

1 9 9 8
No. 7 2 3

小田原

広

報



発行 小田原市

小田原市荻窪300番地

☎250-8555

編集 広報広聴室

☎0465(33)1261

☎0465(32)4640

(毎月1・15日発行)

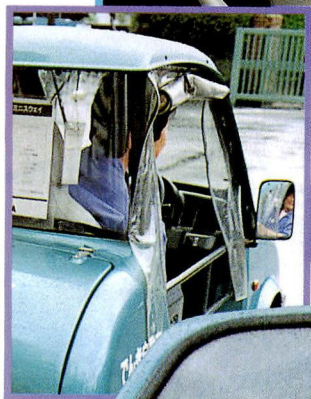
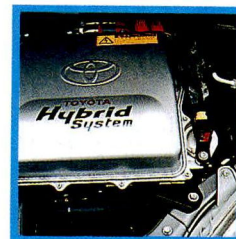

進んでるね 電気自動車!

環境先進都市 おだわら!



●主な内容

- ◆電気自動車が走る 環境にやさしいまち小田原……………2
- ◆各種即売会のお知らせ……………4・5
- ◆家族で遊ぼう! 小田原城址公園……………12
- ◆市民生活ガイドブック 完全保存版(付録)

電気自動車が走る

環境にやさしいまち小田原

平成7年を環境元年に位置づけて、市民のみなさんとリサイクル率の向上など多くの取り組みを行ってきました。その結果、環境庁長官表彰を受賞するなど本市の環境への取り組みが認められています。

今回は、低公害車普及促進研究会で検討し、その表彰でも功績が認められた電気自動車の導入を中心に市内の企業の活動を紹介し、環境を考えた地球にやさしい暮らしを営もうとする皆さんをバックアップする制度をお知らせします。あなたも、できることから始めてみませんか。

**きっと未来も小田原の
空気はうまい。**
担当者が語る市内企業の取り組み

観光地小田原を誇りたい

社内で「ECOプロジェクト」結成

このプロジェクトは、環境に関心を持った社員が自主的に集まって組織されました。メンバーは20〜30代の男性を中心に任期は1年、月2回集まって社の取り組みを検討しています。事務所での古紙・紙封筒の分別などを始めユニークなアイデアも提案されています。電気自動車もこの取り組みの一つです。

使い終わったかまぼこ板を再利用した絵画コンクール「小さな美術展」を開いたことがきっかけとなり、環境に積極的に取り組むようになりました。

観光地として誇れる小田原・箱根の景



色・自然をいつまでも守り続けたいですね。

ECOプロジェクトリーダー 伊藤俊廣さん

小さくても人気者

オートマチック車感覚で軽く運転



ユアサ・コーポレーション
ダイハツ・ミニスウェイ
EVを購入

すが…。

昭和40年代は光化学スモッグなど大気汚染対策で電気自動車が話題となりましたが、実用性が問題でした。今回は地球温暖化など環境への配慮から脚光を浴びているのでしょ。

EV電池車事業推進部副長 吉田勉さん

小田原はやる気がありますよ。

全国で42台のうち1台が
導入されています。

平成3年から郵政省では導入しています。小田原では平成9年にPR用として導入しました。関東で小田原クラスの郵便局が234支店あるのですが、23店に電気自動車導入され、その一つとして試験的に導入しています。全国の郵便局でも42台しかありませんので先進的であると言えますね。



郵便局の業務上、まだ実用的に使用するには難しい面もありますが、他企業を引っ張っていくぐらいの気持ちで電気自動車をはじめとした環境問題には取り組んでいきたいと思っています。

例えば、昨年に局舎の冷暖房を灯油・重油からガスに切り替えたり、再生紙の活用を図ったり地球にやさしい取り組みに励んでいます。これからも積極的に進みますよ。

郵便局長 近江清さん

視線を感じます。

見かけたら気軽に
声を掛けてください。

電気自動車を運転していると、車体に書かれている「でんき自動車 青い空と青い海のために」とあるメッセージを、皆さんの視線が追いかけているのを十分に感じますね。走行距離が伸びればもっとさまざまな業務で活用できるのですが、現在1日55kmしか走行できないので、もっぱら涉外活動などとして使用しています。社員一同の

さがみ信用金庫
スズキアルト
EVを購入



鈴廣かまぼこ
トヨタRAV4EV・
ダイハツハイゼット
バンEV・
トヨタプリウスを購入



低公害車の 購入を市が補助

個人でも、企業でも受け付けます。

小田原市では、市内の企業などからなる低公害車普及促進研究会を設置し、低公害車普及促進計画を策定するとともに現在6台の電気自動車を導入しています。あなたもぜひいかがですか。

対象 市内在住の個人、または所在する企業

対象とする低公害車

- 電気自動車
- ハイブリッド自動車
- 天然ガス自動車
- メタノール自動車

補助額

車両価格の一部。車種により補助額が異なります。

応募期間

6月15日(月)まで、多数抽選

問 環境保全課 ☎331481

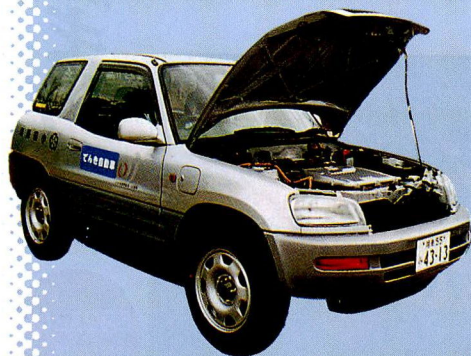

低公害車普及 促進会議 会員募集

美しい未来のために！

低公害車の普及促進を進めるため、市民・企業・市で組織する小田原市低公害車普及促進会議を設置します。

この会議は、低公害車の普及促進に関する調査研究や低公害車の普及のための啓発活動を行い、環境にやさしい運転など具体案を検討します。市内に在住の方、市内の事業所の方、ぜひご応募ください。

問 環境保全課 ☎331481

我が社では6種類の電気自動車用バッテリーを製造しています。電気自動車は平成8年3月より主に構内用として導入しました。車は原付の登録でよいのですが、こんなに小さくても、普通免許がないと運転できません。小さいサイズ(定員1人・重量470kgながら、最高スピードは時速45km)社内内で講習を行い関係者が使用しています。私は工場内の奥の事務所までの500mを打ち合わせや郵便物を運ぶ足として使っています。本当は歩いたほうが良いので

小田原郵便局
ダイハツ・
ハイゼットバン
EVを購入



応援します！
環境にやさしい
暮らし

募集中！

新たに電動式生ごみ処理器の 購入補助をスタート

環境を考え、地球にやさしくくらしを営もうとする皆さんをバックアップするために、次の新しい制度を用意しました。

家庭から出る生ごみの処理器を購入するとき、代金の一部を補助します。

今年度からは、従来のコンポスト式に加え、新たに電動式の処理器についても補助を始めます。ただし、電動式についてはモニターとしてもご協力をお願いします。



対象 市内在住の個人で、処理器を家庭用に市内で使われる方・多数抽選。既に購入済みの方は、対象とはなりません。

補助額 購入金額の半額(上限は1基あたり3万円まで)、1世帯1基まで

申請 はがきに「電動式生ごみ処理器補助金交付希望」と書き、郵便番号、住所、氏名、電話番号を書いてください。

申込 6月15日(月) 必着、〒250-0185
55 小田原市役所環境総務課
☎331471

※従来のコンポストについては、1基あたり一律3千円(1世帯2基まで)の補助。農協など市の指定店で処理器を買ったときに補助金交付の申請をして下さい。

生ごみ処理器普及のための スポンサー企業を募集

より多くの家庭で生ごみの減量とリサイクルをすすめるため、市民に電動式やたい肥式の家庭用生ごみ処理器を提供する事業に協力いただけるスポンサー企業を募集します。

提供した方には、市で開くイベントでPRの場を設けますので、ふるってご応募ください。

申込 6月15日(月)まで、
環境総務課 ☎331471

曾我の傘焼まつり

5月27日(水)
5月28日(木)



曾我十郎・五郎兄弟の仇討ちは、荒木又右衛門の伊賀越の仇討ちや赤穂義士の仇討ちと並んで、日本三大仇討ちの一つといわれています。

所領争いがもとで父が殺されてしまった兄弟は、母の再婚により曾我の里に移り住んだ後も、父の無念を忘れられず、仇を討とうと気持ち強まるばかりでした。

源頼朝が富士山の裾野で催した巻狩りに忍び込んだ兄弟は、雷雨の激しい夜、宿敵を探しましたが、松明が燃え尽きても見つけることができず、かぶっていた笠を燃やして松明代わりにすることでやっと見つけ出しました。父の仇はここで討ち取りましたが、兄はこの

時討ち死にし、弟は翌日打ち首になりました。これは兄弟の父が亡くなってから17年後のことで、兄は22歳、弟は20歳でした。この古事にちなみ、笠を唐傘に代えた「傘焼まつり」として兄弟の供養が行われるようになりました。

戦争による中断はありましたが、200年前から続いている、古式ゆたかなまつりです。

また、この兄弟の親への思いや悲劇的な結末は、たくさんの方の心を打ちました。この仇討ちは曾我物語となり、後には曾我物と呼ばれ、歌舞伎・能・浄瑠璃でも取り上げられています。

関取も来るよ!

27日(水)は午後8時から城前寺(曾我谷津)で、兄弟の義父の供養のための松明行列と、六本松からの花火の打ち上げがあります。

28日(木)は、十郎・五郎兄弟にふんした幼児が古傘に火をつけて燃やし、兄弟の霊を慰めるほか、十郎・五郎の名にちなみ、十円と五円を孝行銭と呼び紅白の餅とともにまきます。相撲技として有名

な「かわづ掛け」は、相撲が強かった兄弟の父河津祐泰の得意技からついたもので、それにならって子供相撲大会も開き、今では大変な賑わいとなっています。

詳しくは「広報おだわら」5月1日号や、小田原市のホームページと合わせてご覧ください。

場所 城前寺(曾我谷津)
日時・内容
5月28日(木)
傘焼法要(城前寺)
午後1時と8時
播餅・播餅(城前寺)
午前11時と午後1時30分と5時
武者行列・稚児行列(城前寺) 下曾我駅 午後1時40分
子供相撲(城前寺) 午後3時

観観光課 ☎ 331521

生梅即売会

6月6日(土)
6月18日(木)

かながわの名産百選や、かながわブランド農産物にも選ばれている小田原梅で、梅酒や梅干を作ってみませんか。



▲梅の栽培にも、研究が進められているという。栽培に励む柏木さん

即売期間中は、梅酒や梅干など梅加工品の作り方のリーフレットも配っています。

◎梅酒用生梅の即売
梅干など加工品の即売
梅品評会出品物の展示
日程 6月6日(土)
午前10時〜午後3時

◎梅干用生梅の即売
日程 6月18日(木)
午前10時〜午後3時

場所 市民会館
場所 城址公園内水の公園

※両会場とも駐車場がありませんので、車での来場はご遠慮下さい。

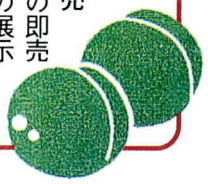

生産者の声
梅酒には「白加賀」、梅干には「十郎」

梅研究会会長 柏木泰三さん(上曾我)
私たちが作っている梅は、果肉がひきしまっていて果形の良い梅酒用の白加賀や、果肉が厚く種離れの良い梅干用の十郎など、いろいろな種類があります。

梅は、ほかの農作物と比べて、収穫が不安定なので、安定した生産ができるように研究もしています。梅研究会は、曾我・下曾我・田島の農家を中心に、約40年前に始まり、今260人ほどの会員がいます。研究会では、優良苗の育成と販売や、作業のときに梯子から落ちてけがをしないように枝を

低くしておく、低樹高整枝の講習会などを行っています。

小田原には梅を専業にしている農家はなく、それぞれの農家の梅の栽培面積は、それほど広くありません。そこで、販売するときはみんなで協力し、家で作った梅干や梅を集めて組織で売るといった考えから、まとめて協同出荷しています。

即売会とあわせて行われる梅の品評会では、品種ごとに審査されます。地域全体の梅の品質が上がっているのが、分かっていただけだと思いますが、今後も研究を続け、もっといい梅をたくさん作りたいです。

皆さんが買いに来てくださるのをお待ちしています。
☎ 農政課 ☎ 331494

市長随想

市長のグチ『特別減税』
文 小澤良明

全国には三千三百近くの市町村等(地方自治体)があるが、何を隠そう我が小田原市はその中でたった百二十三しかない財政健全自治体、民間企業で言えば黒字会社である。国はその他の三千以上もある赤字会社とも言うべき自治体には微に入り細に渡って指導もし、総額で何と十七兆五千億円もの特別な補助金を出し支援している。しかし「百二十三の自治体は特別に力があるまちなのだから、国としてはこの補助金は出せない。自前で、独力でやって行きなさい。」と置かれている厳しい状況に大して差があるわけではないのに余りにも冷たい対応なのである。

そんな時に国は景気浮揚策の決め球として今年二兆円ずつ計四兆円の特別減税を実施する。標準世帯で十三万七千五百円の減税で、市民は思いもかけないお金が懐に入りお、喜びかも知れないが、実は本市はお、困りである。

四兆円の減税の内、市町村等の



フラワーガーデン

草花の即売会

5月24日(日)

毎月第2・第4日曜日

花鉢物やハーブなど、お気に入りの花を見つけ、プロに育て方のポイントを教わりましょう。

日時 5月24日(日)
午前9時〜午後3時
場所 フラワーガーデン

出店者の声

花のプロが 気軽にアドバイス
小林操さん(久野)

私の家では、マリーゴールド・ペゴニア・なでしこ・パンジーなど、

ど、寒さに強い種類のものを20種類ほど育てて、一年中出荷しています。

この即売会では、自分の作った花を買ってくださる人と直接会えるので、市場への出荷では味わえない楽しみがあります。

今ガーデニングが人気なので、いろいろとアドバイスをしてあげられることもありすが、自分の勧めた花の種類や彩りを気に入ってもらえて、その通り買ってくださるときなど、本当にうれしいですね。即売会には、地元の久野ばかりでなく、穴部や下中のグループも出店していて、ほかのお店の人と

小田原の朝市

5月31日(日)

出店者の声

無農薬の取れたて 野菜を味わって欲しい!
ふれあい会(田島)

月末の日曜日は、生産者と消費者が直接ふれあえる朝市に行こう!

日時 5月31日(日)
午前8時〜正午
(雨天決行)
場所 市役所前庭
内容 農作物販売・フリーマーケット

朝市に参加する前は、自分の家で作った野菜は家族で食べるだけでしたが、朝市がきっかけでこの会ができて、こういう風におすそ分けすることで、取れたてで無農薬の野菜のおいしさを多くの人に知ってもらえて、とてもうれしいです。商売のために作っているわけではないので、販売する品物は時期により違いますが、ほうれん草や玉ねぎなど、毎回10〜15種類を持ち寄っています。5人のメンバー全員が食品衛生管理士の資格をとったので、野菜だ



▲朝市の野菜はいつも新鮮

▼即売会を楽しみに栽培する小林さん



◎フラワーガーデン ☎342814

も仲良くなれ、毎回とても楽しみです。会場には花のプロが勢ぞろいしていますので、分からないことはどんどん聞いてください。きっとお役に立てると思います。

花便り

●種まきについて

寒さの心配がなくなり、夏花壇用の草花を種から育てられます。花壇やポットに直接種まきできます。サルビアやマリーゴールドは種も大きく、まきやすいでしょう。

●見ごろの花

ペゴニア・ペチュニア・ユーギニアインパチエンス・ヒスイカズラ・コエビソウ

けでなく梅ジャムや梅干などの手作り加工品も販売しています。何をどんな風にいくらで売っても、自分たちが買う立場になって考えて、納得できるものを話し合ってください。

一生懸命作った野菜を、喜んで買っていただく人とお客さんから「今度はこういうものが欲しいわ」と注文されたり、お店を出しているほかのベテランの方から、農家ならではのアドバイスをいただいたり、情報交換にもなり、輪がどんどん広がって、とても楽しいです。ほかのお店やフリーマーケットでの買い物も、毎回の楽しみの一つです。

☎ 農工商課 ☎331514

負担分は総額一兆二千億円、本市の分だけでも約十五億円に及ぶ。市の金庫に入ると思っていた金がある日突然十五億円もポットと消えてしまうのである。それだけではない。国は誠に勝手だ「その不足の十五億円は借金で賄っても良いですよ。全国三千以上の赤字自治体は将来国が責任を持って返済しますが、小田原市は黒字会社だから自分で返しなさい。」こうである。それも今が初めてではない。平成六年度から三ヶ年にわたる先の特別減税で、本市は全く予定外の約七十一億円の新たな巨額借金を強いられ、その元利の一部返済が既に今年度から始まっているのである。

中、長期的にも健全財政を維持し、その中で市民福利の向上とまちの活性化を綱渡りの心境で職員と必死に頑張っている私からすれば、景気浮揚という国家的課題とはいえ、いきなり国の都合で押しつけられた借金が、市当局の放漫な財政運営による借金と多くの市民から誤解されるようなことは我慢ならない。真面目に厳しい中を四苦八苦しなが健全経営に懸命に取り組んでいる百二十三自治体の困惑というか怒りがお判りでしょうか。特別減税という皆さんからみればオイシイ話の陰で、秘かに泣いている市長がいるというところを是非ご理解いただきたい。愚痴のような話である。

この上は一刻も早く景気が回復し、ひいては我が市の税収アップに直結するようただひたすら願うのみである。

小田原市職員募集 採用試験案内

昨年から学歴要件撤廃

小田原市は、より有能な人材を幅広く求めるために、昨年より採用試験の受験資格の、学歴要件を撤廃し年齢要件のみとしました。今回は、左の表に記載してある職種を募集します。

あなたの情熱と力を、一世界にきらめく「明日の1000年都市おだわら」のまちづくりに生かしてください。

情熱新市役所の職員を希望する方は、詳しくは「小田原市職員採用試験の案内」をご覧ください。

市役所職員課（3階）、総合案内（2階）、マロニエ、各支所・連絡所・窓口コーナーに用意してあります。

職員課 ☎ 331241

申込方法 6月1日(月)から5日(金)までの間に所定の申込書を職員課へ提出(本人持参)



募集職種	採用予定人員	受験資格	第1次試験科目
一般事務	若干名	昭和47年4月2日から昭和55年4月1日までに生まれた人	教養・適性・性格
土木・造園技術	若干名	昭和47年4月2日から昭和55年4月1日までに生まれた人 *専門課程を履修した人に限ります。	教養・専門・性格

(注) 消防職とその他の職の採用試験は、10月に実施する予定です。

試験日
6月28日(日)

小田原市美術展覧会 作品公募

あなたの感性と技術を発表する機会です。あなたの気持ちと感動を私にも分けたいだけませんか。

昨年は前・後期を通して4006点と過去最高の出展数でした。

今年も多くの方々のお応募をお待ちしております。

出展部門により、会期・搬入日が異なりますので、ご注意ください。

募集要項

期日・分野

前期 日本画・洋画・版画・彫塑

会期 5月27日(水)～5月31日(日)

後期 工芸(金工、刺繍、陶芸、漆芸、七宝、染色、織物、人形、木工、他の工芸作品)・書道・写真

会期 6月10日(水)～6月14日(日)

時間 午前10時～午後6時

(最終日のみ午後5時)

場所 中央公民館

出品資格 市内在住の高校生以上

出品料 無料

賞 審査により入選作品(会場への展示や市長賞などの賞を決定します。)

搬入日(搬入時に申込)

前期 5月23日(土) 午後2時～5時

後期 6月6日(土) 午後2時～5時

募集要項・申込書

生涯学習課(市役所5階)、支所・連絡所など市内各施設にあります。

生涯学習課 ☎ 331720



群葱(工芸) 渡辺松江



山静松聲遠秋清泉氣香(書道) 杉本志翠



藤色の服を着た青年(日本画) 飯田安子



初泳ぎ(写真) 小野美代子



夏の朝(彫塑) 高橋毅



メロディー(洋画) 椎野美知江

おいでよ わんぱくランド

はつらつエンゼル・愛の環フェスティバル

子育て支援都市を目指して「はつらつエンゼル」の「はつらつエンゼル・愛の環」プロジェクトがスタートします。21世紀を担う子供たちの生きる力と愛を描く力を支えていきたいと思います。



日時 5月24日(日) 午前10時～午後4時

場所 マロニエ

内容

1 親子で一緒に遊ぼう!

①巨大こいのぼりをつくらう

②うたや手品、パネルシアター、いろいろなゲーム

③スタンプラリー

④ペーパークラフトなど

2 子育ての知識を得よう!

①子育て相談コーナー

②子どもの食事、おやつヒント

③子育てボランティアの活動とは

3 その他楽しいこといっぱい

ミニSSL、おさるのかごや、ポップコーンや綿菓子、アンパンマンやバイキンマンも来るよ!

育児用品(子供服、おもちゃなど)のフリーマーケット出店者募集!

先着20人

児童福祉課 ☎ 331454

6. いざというときに備えて

1) 地震に備えて

ア. 自主防災組織

いざというときに自分一人の力では限界があります。あなたの力と地域のみなさんの力を集めた組織的な活動が必要です。日ごろから隣近所が協力し合う体制をつくっておきましょう。

イ. 防災行政用無線

東海地震の「警戒宣言」が発令されたときの内容や、地震、台風などの自然災害の情報、重要な行政情報をお知らせします。聞きとれない場合はテレフォンガイド ☎ 33-1266 地震発生の放送は、市役所の震度計が震度4以上を計測したときに流れます。

ウ. 広域避難所

市内の25の小学校を、災害のため被害を受けるおそれがある場合または被害を受けた場合に避難する場所として指定しています。多数負傷者が出た場合、仮設の救護所を開設します。

☎ 防災対策課 ☎ 33-1855

2) 火災

ア. 火災になったら119番速報

イ. 火災の情報はテレフォンサービスで

火災が発生するとその情報をテレフォンサービスで提供しています。☎ 47-0119

ウ. り災証明

火災で家屋などがり災した場合、証明します。

☎ 消防署 ☎ 49-4410

3) 急病になったとき

休日や夜間でもかかりつけの医者が不在などのときは、休日・夜間急患診療所をご利用ください。深夜や休日・夜間急患診療所の受付時間外は、消防署（☎ 49-4410）へお問い合わせください。

☎ 保健センター ☎ 47-0820

準夜間診療（内科・小児科）の受付は、毎日午後7時～10時

休日診療（内科・小児科・歯科）の受付は、午前9時～11時30分、午後1時～3時30分

●休日夜間急患診療所 ☎ 47-0823

●休日急患歯科診療所 ☎ 47-0825

●休日夜間急患調剤薬局 ☎ 47-0826

●重傷の場合は24時間いつでも

消防本部 ☎ 49-4410

○共済掛金 16才以上 500円
16才未満 300円

○共済見舞金の額

①死亡したとき 100万円

②「1年以上の治療を要する傷害を受けたとき 25万円」など、以下「1週間以上の治療を要する傷害を受けたとき 2万円」まで、程度により支給

☎ 地域づくり課 ☎ 33-1851

4) 市立病院 ☎ 34-3175

ア. 診療科目

内科（じん内科を含む）・精神科・呼吸器科・消化器科・循環器科・小児科・外科・整形外科・脳神経外科・心臓血管外科・皮膚科・泌尿器科・産婦人科・眼科・耳鼻いんこう科・リハビリテーション科・放射線科・麻酔科

イ. 受付時間

午前7時30分～11時（新患は午前8時から）、診療開始時間午前9時

ウ. 休診日

土・日曜、祝日、年末年始

エ. 入院患者の面会時間

一般病棟 平日午後3時～8時

休日午後1時～8時

小児病棟 平日・休日とも

午後3時～7時

特殊病室などは病棟婦長にお尋ねください。

5) 交通災害共済

みなさんが掛金を出し合い、お互いに助け合う制度です。

○加入資格

市の住民基本台帳に登録されている方と外国人登録原票に登録されている方

○対象となる交通事故

日本国内でおきた自動車・オートバイ・自転車などの交通による人の死傷と歩行者の踏切内の死傷です。

6) ボランティア保険

子ども会をはじめ青少年活動や、自治会活動、敬老会、老人クラブが行う福祉活動など、みなさんの温かい善意によるボランティア活動中の不慮の事故をできるだけ広く救済し、安心してボランティア活動に取り組んでいただくという制度です。

○対象となる活動

市内に活動の拠点を置く市民団体または個人が行う活動で、本来の職場を離れて行う継続的、計画的または臨時の実践活動が対象になります。ただし、政治・宗教活動や営利を目的とする活動は除かれます。

○保険の契約

市が全額を負担して保険会社と契約していますので、加入手続きなどをする必要はありません。

○対象となる事故

①賠償責任事故

指導者などが活動中に、管理監督の不善などにより参加者などの身体、財物に損害を与え、損害賠償責任を負った場合

②傷害事故

指導者などが活動中に、急激かつ偶発的な事故により負傷、死亡した場合

注意事項

この保険は、奉仕活動を行う団体の指導者など（奉仕活動を継続して実践している個人も含みます）を対象としています。活動に参加する方の傷害保険については該当しませんので、それぞれの団体に別途加入してください。

☎ 市民交流課 ☎ 33-1706

4. 平成10年度自治会長名簿

自治会長252人が決まりました。自治会の方には、地域発展のためだけでなく、市の地区嘱託員、広報委員として、市民の皆さんと市役所の連絡調整を行っていただきます。(敬称略、☆は連合会長・広報委員長)

自治会総連合役員

会長 野地博 副会長 松蔭英龍 木村利雄 会計 鈴木敏郎
 理事 富川正秀 斎藤順治 鈴木茂蔵 飯岡芳雄 長谷川圓藏 監事 瀬戸國雄 原達夫

<p>◎緑地区 銀座 ☆田嶋辰夫 第1区 廣瀬喜三郎 第2区 柴田新市 第3区 深瀬佳典 浦町 川瀬登 第4区 小澤幸雄 第5区 川崎孝 竹花 浅岡紳</p> <p>◎新玉地区 第9区 ☆松蔭英龍 台宿石井敏夫 門松俊二 鳥居泰一郎 湯田三男 西山脩平 大川滿芳 鈴木義雄</p> <p>◎万年地区 第18区 ☆星野大介 第15区 柳下正太郎 第16区 高橋正雄 第17区 木野村登 第19区 杉山重雄 第20区-1 櫻井正博 第20区-2 古怒田務</p> <p>◎幸地区 第24区 ☆富川正秀 第21区 田中種久 第22区 大矢紀一 第23区 小澤幸幸 第25区 高梨弘一 第26区 瀬戸幾一 第27区 高梨數雄</p> <p>◎十字地区 第29区 ☆福田光好 第28区 柳岡武男 第30区 峯博 第31区 湯山一男 第32区 菊原昭</p> <p>◎足柄地区 セントラルハイツ ☆斎藤順治 第33区 早川隆久 第34区 宮崎勤 第35区 石川功 第36区 神谷忠 第37区 山口敬</p> <p>◎芦子地区 谷津 ☆沼田敬一 寺町 飯塚保 萩窪 両毛良良 池上 市川勇</p> <p>◎二川地区 井細田1区 ☆大川和重 第43区 小砂文二 第44区 鈴木良平</p>	<p>小田原グリーンタウン 松嶋實</p> <p>◎東富水地区 堀之内 ☆鈴木敏郎 蓮正寺第1 津田博 蓮正寺第2 西條征英 蓮正寺第3 大和田幸江 蓮正寺第4 木村富夫 蓮正寺第5 古澤清 螢田駅前 常盤保次 川口久雄 霞ノ瀬 石田明 狩川 金澤恵美子 螢生会 所澤勲 蓮正寺住宅 高橋東吾 葎田 曾根節雄 蓮田中央 木村善一 中曾根 山内鉄男 飯田岡東</p> <p>◎富水地区 ☆木村武夫 北ノ窪 山崎光徳 飯田岡本村 石井渉 飯田岡若宮 植松武夫 飯田岡飯中 渡邊次郎 飯田岡楠 野村龍男 柳新田 山中章俊 小台 津田百年 池田 熊坂太郎 新屋 石田邦雄 府川 富田一 久所 河口一義 仲沢 鶴井和夫 穴部 久保田徳夫 穴部新田 橋本章吾 上清水 橋本章吾 下清水 中村恒彰</p> <p>◎久野地区 ☆瀬戸國雄 欠ノ上 保田三郎 宮本 長谷川幸平 坂下 山橋広明 京福台 磯崎與秋 北久保 皆木源司 下宿 渡邊成信 中宿第1区 冲津光治 中宿第2区 遠藤恒行 星山 瀬戸茂 中久野 皆木昇 三国 森順蔵 留場 星野清治 坊所 川田雅教 舟原 田田雅教 諏訪原 篠崎修平 和留沢 上間正則</p> <p>◎大窪地区 ☆鈴木茂蔵 第59区 大森茂 第58区 石井一善 第60区</p>	<p>第61区 石川信雄 第62区 秋山政蔵 第63区 岡部豊 第64区 山本實</p> <p>◎早川地区 早稲田 ☆真田久 木地挽 杉本茂雄 向口 片野春弥 西組 鈴木浩二 中組 青木正一 東組 鈴木榮吉</p> <p>◎山王 網一色地区 第67区 ☆原達夫 第68区 鈴木元一郎 第69区 伊藤一吉 第70区 神保芳男 第71区 二見忠義</p> <p>◎下府中地区 鴨宮3区 ☆酒匂守 下堀 志村常雄 中里1区-1 中村亘 中里1区-2 額田一夫 中里2区 小林正 矢作 鈴木英雄 南鴨宮1区 小澤儀男 南鴨宮2区 穂谷野明 南鴨宮3区 山本正信 南鴨宮4区 下川茂三郎 南鴨宮5区 穂坂哲 鴨宮2区 道上善之 鴨宮4区-1 山口恵久 鴨宮4区-2 小島康夫 鴨宮5区 高野昭治 大道 澤地良雄</p> <p>◎桜井地区 東栢山城北 ☆木村利雄 寺下 湯川和夫 高河原 瀬戸貞雄 河原庭 岩本馨 西之庭 相川文雄 新屋敷 鈕持泰治 浅原 倉地角蔵 東栢山中の町 諸星正夫 東栢山学校前 相原壽一 東栢山道下 木村信男 東栢山道上 石田勉 柳町 小松敏雄 西栢山 五ノ井昭七 栢山清流荘 田中照造 やまゆり 安藤正博 弥生 村田康雄</p> <p>◎豊川地区 桑原 ☆加藤孝三 飯泉1区 夏目邦夫 飯泉2区 水野宏 飯泉3区 有賀昭</p>	<p>東成田 數馬福蔵 西成田 村山登 成和 大村慎哉 富士見 佐藤遼</p> <p>◎上府中地区 下千代 ☆吉野静雄 高田 足立尚三郎 上千代 隅田修 上原 三園部幸男 永塚 平野義朋 東大友 宇佐美勉 西大友 曾我光雅 延清 市川輝雄</p> <p>◎下管我地区 曾我神戸 ☆山本秀典 曾我原 佐宗盈 曾我谷津 長谷川秀男 曾我岸 柏木範幸 曾我別所 川久保正夫 曾我山岸 柳川弘充</p> <p>◎国府津地区 国府津第3区 ☆野地博 国府津第1区 武井三郎 国府津第2区 関野英夫 国府津第4区 飯塚清 国府津第5区 川田智也 国府津第6区 柴山公平 国府津第7区 劍持圭介 国府津第8区 須藤基宣 国府津第9区 関野善吉 国府津第10区 高村静雄 国府津第11区 原田昭治 国府津第12区 中村誠一 国府津第13区 川口猛 国府津第14区 野地勇 国府津第15区 川口眞弘 国府津第16区 村田有 国府津第17区 片野博 国府津第18区 伊澤二三雄 国府津第19区 荒井盛次</p> <p>◎酒匂地区 酒匂7区 ☆二見昌一 酒匂1区 川瀬知孝 酒匂2区 秋吉洋祐 酒匂3区 塩海茂 酒匂4区 石川一明 酒匂5区 林正俊 酒匂6区 下村興毅 酒匂8区 小野縣二 酒匂9区 大川長二 酒匂10区 渡邊裕介 酒匂11区 鈴木隆 酒匂12区 田上昭和 酒匂13区 五十嵐里史 酒匂14区 長尾好弘 酒匂15区 石原信久</p>	<p>酒匂16区 石井優治 小八幡1区 鈴木秀雄 小八幡2区 譲原眞 小八幡3区 内田豊 小八幡4区 清水真司 小八幡5区 山崎久 小八幡6区 遠藤昌一 小八幡8区 石井満 小八幡9区 瀬戸正之 小八幡10区 谷田部俊夫</p> <p>◎片浦地区 江之浦 ☆青木親嘉 石橋 立山芳治 米神 高橋秀直 根府川 西山義之</p> <p>◎管我地区 籠場住宅 ☆飯岡芳雄 上曾我 長田豊 中河原 岩堀佳男 下大井 中戸川英一 鬼柳 小野間公一 曾我大沢 中津川尚一 春木住宅 田中章悟 花里住宅 岡本泰幸</p> <p>◎橋南地区 押切 ☆長谷川圓藏 西第1区 石塚秋太郎 西第2区 山田昇 中宿 石塚太四郎 向原 石塚嘉一郎 町屋 岩田一雄 羽根尾 是浦輝夫 JR前川アパート 竹脇浩一</p> <p>◎橋北地区 若葉台 ☆中代昌男 中村原第1区 多田進 中村原第2区 門松雅夫 中村原第3区 杉本善長 中村原第5区 大石成一 中村原第6区 滝川醇三 小船第1区 芳賀敏 小船第2区 露木忠雄 山西 志澤富夫 小竹下 加藤友靖 小竹打越 野原鉄廣 小竹坂呂 小澤守 小竹脇 山本菊男 明沢 金子博勝 沼代 林静夫 上町 眞壁幸也 橋田地共同 大澤晴夫 橋田地一般住宅 星幸司 さつきが丘 千葉和夫 湘南橋台住宅 岡田重光</p>
--	---	--	---	--

5. 平成10年度民間防犯指導員名簿

「地域の安全は地域の手で」

平成10・11年度の民間防犯指導員25人が決まりました。警察と地域住民とのパイプ役である民間防犯指導員は、犯罪を未然に防止し、防犯パトロールや地域安全座談会などを通じて地域住民の防犯意識の高揚につとめております。民間防犯指導員役員とみなさんの地区の民間防犯指導員は、次の方です。(4月1日現在、敬称略)

役員 会長 添田易司 副会長 大川清
 会計 植田昌弘 監事 国原隆司 田辺文朗

<p>◎緑地区 小野昭彦 ◎新玉地区 川瀬英夫 ◎万年地区 杉山三郎 ◎幸地区 城所正典 ◎十字地区 田辺文朗 ◎足柄地区 常盤勝至 ◎芦子地区 植田昌弘 ◎二川地区 添田易司 ◎東富水地区 亀井俊一</p>	<p>◎富水地区 国原隆司 ◎久野地区 小野衛 ◎大窪地区 三宅俊郎 ◎早川地区 渡辺功一 ◎山王・網一色地区 湯山安蔵 ◎下府中地区 小嶋章司 ◎桜井地区 青木富雄 ◎豊川地区 山室巖</p>	<p>◎上府中地区 小泉雅春 ◎下管我地区 内山健治 ◎国府津地区 大川清 ◎酒匂地区 管根田一松 ◎片浦地区 広井英幸 ◎管我地区 一寸木信行 ◎橋南地区 石塚正俊 ◎橋北地区 小嶋精一</p>
--	---	--

◆問い合わせ 地域づくり課 ☎ 33-1396

曾我支所 ☎ 42-1636
橋支所 ☎ 43-0111

市立保育園

下曾我保育園 ☎ 42-0951
江之浦保育園 ☎ 29-0271
曾我保育園 ☎ 42-2852
早川保育園 ☎ 22-2710
上府中保育園 ☎ 42-1642
豊川保育園 ☎ 36-4754
石橋保育園 ☎ 22-2648
桜井保育園 ☎ 36-0710
城山乳児園 ☎ 34-3227

市立幼稚園

酒匂幼稚園 ☎ 47-3661
東富水幼稚園 ☎ 36-3606
前羽幼稚園 ☎ 43-0831
下中幼稚園 ☎ 43-0612
矢作幼稚園 ☎ 48-4515
報徳幼稚園 ☎ 37-0585

市立小学校

三の丸小学校 ☎ 22-5164
新玉小学校 ☎ 22-5167
足柄小学校 ☎ 34-1314
芦子小学校 ☎ 34-8244
大窪小学校 ☎ 22-1309
早川小学校 ☎ 22-4892
山王小学校 ☎ 35-2654
久野小学校 ☎ 35-3530
富水小学校 ☎ 36-3291
町田小学校 ☎ 34-5290
下府中小学校 ☎ 47-3364
桜井小学校 ☎ 36-0451
千代小学校 ☎ 42-1650
下曾我小学校 ☎ 42-1607
国府津小学校 ☎ 48-1777
酒匂小学校 ☎ 47-3660
片浦小学校 ☎ 29-0250
曾我小学校 ☎ 42-2278
東富水小学校 ☎ 36-3236
前羽小学校 ☎ 43-0331

下中小学校 ☎ 43-0610
矢作小学校 ☎ 48-1286
報徳小学校 ☎ 37-2800
豊川小学校 ☎ 36-8551
富士見小学校 ☎ 48-7116

市立中学校

城山中学校 ☎ 34-0209
白鷗中学校 ☎ 34-1736
白山中学校 ☎ 34-9295
城南中学校 ☎ 22-0274
鴨宮中学校 ☎ 47-3361
千代中学校 ☎ 42-1640
国府津中学校 ☎ 47-9148
酒匂中学校 ☎ 47-3344
片浦中学校 ☎ 29-0134
泉中学校 ☎ 36-3440
橋中学校 ☎ 43-0250
城北中学校 ☎ 36-9518

市立病院

市立病院 ☎ 34-3175 (代表)

消 防

消防本部 ☎ 49-4410 (代表)

水 道 局

営 業 課 ☎ 41-1202
給 水 課 ☎ 41-1231
工 務 課 ☎ 41-1222
浄 水 課 ☎ 41-1242

その他の施設

競輪場 ☎ 23-1101
水産海浜課 ☎ 22-9227
青果市場 ☎ 48-1551
市史編さん課 ☎ 23-8510
市民会館 ☎ 22-7146
マロニエ ☎ 47-1515
青少年相談センター ☎ 23-1481
●生涯学習関係
中央公民館 ☎ 35-5300
国府津公民館 ☎ 48-2035
郷土文化館 ☎ 23-1377
松永記念館 ☎ 22-3635

尊徳記念館 ☎ 36-2381
塔ノ峰青少年の家 ☎ 22-6268
市立図書館 ☎ 24-1055
かもめ図書館 ☎ 49-7800
小田原文学館 ☎ 22-9881

●観光関係

いこいの森 ☎ 24-3785
梅の里センター ☎ 42-5321
小田原城天守閣 ☎ 22-3818
小田原城歴史見聞館 ☎ 22-5795
城址公園 ☎ 23-1373
御幸の浜プール ☎ 22-6080
遊園地 ☎ 22-3417
観光協会 ☎ 22-5002

●スポーツ関係

小田原アリーナ ☎ 38-1144
小田原球場 ☎ 42-5511
酒匂川スポーツ広場 ☎ 35-3977
城山陸上競技場 ☎ 22-3549
スポーツ会館 ☎ 23-2465
城山庭球場 ☎ 22-9908
小田原テニスガーデン ☎ 37-4711
体育協会 ☎ 24-0343

●福祉関係

保健センター ☎ 47-0820
社会福祉センター ☎ 34-3225
いそしぎ ☎ 49-2330
前羽福祉館 ☎ 43-1562
下中老人憩の家 ☎ 43-1950
あしがり荘 ☎ 36-1732
梅香園 ☎ 37-0181
片浦診療所 ☎ 29-0012

●その他

フラワーガーデン ☎ 34-2814
環境事業センター ☎ 34-7325
久野霊園 ☎ 23-3302
斎場 ☎ 34-4909
リサイクルセンター ☎ 32-1274
多古しらさぎ会館 ☎ 35-0174
かるがも ☎ 47-0575

2. おだわら・くらしのテレフォンガイド

電話でも、ファクシミリでも (24時間・年中無休)

「おだわら・くらしのテレフォンガイド」は市役所への届出や手続きの方法、施設の利用方法、催物などのご案内を電話とファクシミリでお伝えします。

☎ 33-1266

3. 小田原市ホームページ

インターネットのホームページでも観光情報など小田原に関するさまざまな情報をお伝えしています。(24時間・年中無休)

小田原市ホームページのアドレス <http://www.city.odawara.kanagawa.jp/>

市民生活ガイドブック

完全保存版 (家庭で保存してご利用ください)

市の制度や窓口、施設などの情報をお知らせするものです。

これから随時掲載しますので、まとめて綴じれば、

あなたの生活をお手伝いする1冊として活用できます。

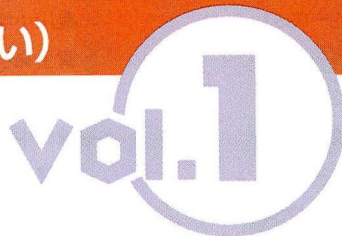

1. 市役所の電話番号 (平成10年4月1日現在)

- ◇ 市役所の電話はおかけになりたい課の電話番号をダイヤルすれば、直接相手とお話できます。
- ◇ 電話番号は、すべて市外局番 (0465) です。
- ◇ おかけになった電話が話し中のときは、自動的に受付台 (総合案内 ☎ 33-1302) へまわります。土・日曜日は守衛室 (☎ 33-1822) にかかります。
- ◇ 各課の主な仕事は、おだわら・くらしのテレフォンガイド ☎ 33-1266をご利用ください。
- ◇ 担当課がわからないときは総合案内へ ☎ 33-1302

市役所の電話番号

秘書室	☎ 33-1231
広報広聴室	☎ 33-1261
検査室	☎ 33-1283
出納室	☎ 33-1631
農業委員会	☎ 33-1748

企画部

企画政策課	☎ 33-1253
職員課	☎ 33-1241
土地対策課	☎ 33-1331
事務管理課	☎ 33-1255

総務部

行政総務課	☎ 33-1291
行政情報センター	☎ 33-1288
財政課	☎ 33-1312
管財契約課	☎ 33-1321
収納課	☎ 33-1341
市民税課	☎ 33-1351
資産税課	☎ 33-1361

市民部

地域づくり課	☎ 33-1457
市民交流課	☎ 33-1703
戸籍住民課	☎ 33-1381
市民相談室	☎ 33-1383
女性行政課	☎ 33-1725

防災部

防災対策課	☎ 33-1855
-------	-----------

環境部

環境総務課	☎ 33-1471
環境保全課	☎ 33-1481

福祉健康部

福祉総務課	☎ 33-1861
高齢福祉課	☎ 33-1841
児童福祉課	☎ 33-1451

障害福祉課	☎ 33-1467
保険年金課	☎ 33-1843

経済部

商工課	☎ 33-1511
農政課	☎ 33-1491
観光課	☎ 33-1521

都市部

都市総務課	☎ 33-1251
都市計画課	☎ 33-1571
都市整備課	☎ 33-1595
建築指導課	☎ 33-1433
開発審査課	☎ 33-1441
広域交流拠点整備課	☎ 33-1653

建設部

建設総務課	☎ 33-1531
国道道対策課	☎ 33-1529
道路建設課	☎ 33-1543
道路補修課	☎ 33-1643
公園緑地課	☎ 33-1583
建築課	☎ 33-1553

下水道部

下水道総務課	☎ 33-1611
下水道整備課	☎ 33-1623
河川課	☎ 33-1548

国民体育大会事務局

国体推進課	☎ 33-1661
-------	-----------

学校教育部

教育総務課	☎ 33-1671
学校教育課	☎ 33-1683
学校保健課	☎ 33-1691
教育研究所	☎ 33-1727

生涯学習部

生涯学習課	☎ 33-1721
青少年課	☎ 33-1723
文化財保護課	☎ 33-1717

選挙管理委員会

選挙管理委員会事務局	☎ 33-1742
------------	-----------

監査委員

監査事務局	☎ 33-1752
-------	-----------

市議会

市議会事務局	☎ 33-1761
--------	-----------

小田原記者クラブ

小田原記者クラブ	☎ 33-1278
朝日新聞	☎ 33-1270
NHK	☎ 33-1271
神奈川新聞	☎ 33-1272
共同通信	☎ 33-1273
産経新聞	☎ 33-1274
東京新聞	☎ 33-1275
毎日新聞	☎ 33-1276
読売新聞	☎ 33-1277
TBS	☎ 33-1281
日本テレビ	☎ 33-1227

その他の施設

支所・連絡所

マロニエ住民窓口	☎ 47-7000
小田原駅前窓口コーナー	☎ 24-3731
国府津駅前窓口コーナー	☎ 47-2133
酒匂窓口コーナー	☎ 47-8575
中央連絡所	☎ 24-3431
富水連絡所	☎ 37-1711
大窪支所	☎ 22-6417
早川支所	☎ 22-6202
桜井支所	☎ 36-0303
豊川支所	☎ 36-5222
上府中支所	☎ 42-1628
下曽我支所	☎ 42-0954
片浦支所	☎ 29-0121

お知らせ

街づくり景観アドバイザーが
皆さんの相談をお受けいたします

家の建替えや修繕を考えたときに悩んだことはありませんか。建替えなどの際の景観について、相談をお受けいたします。

これは、周囲の環境と調和した小田原らしい街並みをつくるためデザイン、色彩、緑化などの相談にお答えするものです。

日時 6月3日(水) (年間5回開催予定)

申込 都市計画課 ☎ 33-1573

市議会 6月定例会の予定

- 6月8日(月) 本会議 (提出議案などの説明)
- 12日(金) 本会議 (議案に関する質疑)
- 15日(月) 都市建設常任委員会
- 16日(火) 経済病院常任委員会
- 17日(水) 福祉文教常任委員会
- 18日(木) 総務民生常任委員会
- 22日(月) 本会議 (委員長報告、一般質問)
- 23日(火) 本会議 (一般質問)
- 24日(水) 本会議 (一般質問)
- 25日(木) 本会議 (一般質問)

*本会議・常任委員会は午前10時開会

☎ 議会事務局 ☎ 33-1761

休館のお知らせ

市立図書館 6月15日(月)～29日(月)

かもめ図書館 6月15日(月)～25日(休)

整理期間のため休館します。

☎ 市立図書館 ☎ 24-1055

かもめ図書館 ☎ 49-7800

行政への苦情や意見、
要望はこちらへ

総務庁長官から委嘱された行政相談委員が、行政に対する苦情や意見、要望など自宅でも相談に応じています。市民相談室でも、毎月第3木曜日に相談を受けています。

行政相談委員

岸忠義 (小竹1888 ☎ 43-0956)

吉本壽夫 (酒匂2-25-21 ☎ 47-8248)

小山公一 (栄町3-10-1 ☎ 22-5754)

安藤裕子 (南町3-1-56 ☎ 22-3521)

☎ 市民相談室 ☎ 33-1383

元気にすーいすい！ 太公望の胸はずむあゆの放流

6月1日の解禁を前に、4月18日(土) 県内屈指のアユどころ酒匂川で放流(9万2千尾)が行われました。

今回放流された琵琶湖産のアユはすでに12cm。夜を通したトラックでの長旅にも負けず、ビニールの筒を通して川の中に入ると上流に向かってすーいすい。合計100万尾を放流しますが、解禁日には20cmほどに成長します。

酒匂川のアユは引き・味ともに最高とのこと。美しい銀鱗が踊る姿に釣り師の歓声が響く季節がもうすぐやってきます。



光化学スモッグの発生に
ご注意を

情報はテレホンサービス

☎ 0463-24-3322

☎ 環境保全課 ☎ 33-1482

お詫びと訂正

- 5月1日号に誤りがありました。
- 5ページ「合併処理浄化槽の補助金額」
 - 5人槽の浄化槽 309,000円(誤) → 354,000円(正)
 - 6～7人槽の浄化槽 463,000円(誤) → 411,000円(正)
 - 8～10人槽の浄化槽 824,000円(誤) → 519,000円(正)

市民プラザ

●日野原重明さん講演会

「人生の輝きを～各年代の人々の健やかさの原点」というテーマの講演会です。

日時 6月19日(金) 午後6時～7時

場所 スパウザ小田原

定員 140人・先着順

申込 6月12日(金)まで

勤労者リフレッシュ健康管理センター

☎ 28-1217

●みなづき展
(山野草中心の盆栽展)

日時 6月4日(木)～7日(日) 午前9時～午後4時(4日は午後1時～)

場所 小田原城常盤木門

☎ 県小品盆栽連合会・湯川

☎ 0467-82-5326

●辻村公園虫観賞会

日時 6月12日(金) 午後7時～8時30分

小雨決行

場所 辻村植物公園

☎ 実行委員会・及川 ☎ 37-2424

●パンづくり教室

日時 5月26日(火)・28日(木)・30日(土)

午後1時30分～5時

場所 マロニエ

定員 各10人

参加料 1,500円

申込 松田 ☎ 47-3835 (午後6時以降)

●梅里ダンスサークル

社交ダンスの初心者も大歓迎です。

日時 毎週土曜日 午前10時～正午

場所 梅の里センター

会費 月3,000円

申込 武藤 ☎ 42-0592

●遊びの鉄人

日時 毎月第4土曜日

午後1時30分～3時30分

場所 社会福祉センター

内容 5・6月折り紙、7月ペーパークラフト、8月工作、9月折り紙

☎ 小田原レクリエーション同好会・星野

☎ 22-9504

●よりよい人間関係のために
カウンセリング勉強会

日時 毎月第3月曜日 午後1時～4時

場所 いそしぎ

内容 臨床心理士福島哲夫さんとの勉強会

会費 月2,000円

☎ Cの会・栗田 ☎ 42-4886

●手作り兜を楽しむ会

ダンボールで本格兜を作りましょう。

日時 5月16日(土)・30日(土) 午前9時～正午(毎月第1・3土曜日または日曜日)

場所 いそしぎ

材料費 6,000円

申込 うさぎ塾同好会・吉野 ☎ 48-1847

●小田原フィルハーモニー
オーデイション

11月21日(土)に開く定期演奏会で「ラプソディー・イン・ブルー」のピアノパートを演奏する方を募集します。

日時 6月28日(日) 午後6時

場所 城山中学校

対象 市内在住・在勤または出身

申込方法 はがきに氏名・年齢・性別・住所・電話番号・ピアノ演奏の経歴を書く

申込 5月31日(日) 必着、〒250-0208小田原市下大井199 木島照雄 ☎ 36-9439 (午後8時以降)

献 血

・小田原駅東口
5月25日(月)・29日(金)
6月4日(木)・8日(月)・19日(金)
23日(火)・29日(月)
・イトーヨーカドー
6月27日(土)
時間 午前10時～正午、午後1時～3時30分

生活習慣病(成人病) 予防

●基本健康診査・がん施設検診
対象 40歳以上・一部受診料あり
場所 健康カレンダー掲載の取扱医療機関
●胃がん(保健センターまで電話申込・900円)
対象 40歳以上・60人
期日・会場
6月4日(木) 保健センター
5日(金) 市役所車庫棟前
10日(水) 卸商業団地
18日(木) 根府川公民館
19日(金) 国府津公民館
受付 午前8時～10時30分
●子宮・乳がん集団検診の日程は、健康カレンダーをご覧ください。

6月の乳幼児健康診査など

受付時間 午後1時～2時
場所 保健センター
持ち物 母子健康手帳
* 1歳6か月児、2歳児は歯ブラシ
* 3歳児は3歳児健診アンケート、目と耳のアンケート、早朝尿

4か月児健診	平成10年 2月生	4日	11日	18日	
8～9か月児健診	指定医療機関 無料 4か月児健診でご案内などを配布します。なお、転入などで健診票をお持ちでない方はご連絡ください。後日、郵送します。				
1歳6か月児健診	平成8年 11月生	5日	12日	19日	26日
2歳児 歯科健診	平成8年 5月生	3日	10日	24日	
		受付/午後1時30分～2時30分			
3歳児健診	平成6年 11月生	2日	9日	16日	
マタニティ クラス	前期 4日 8日 後期 22日 29日			受付/午後1時～1時20分	
定例育児相談	10日	毎月第2水曜日		受付/午前9時30分～11時	

すこやか健康相談

日ごろの健康や高血圧、高脂血症、糖尿病などの生活習慣病、その他の病気に関する相談に保健婦、栄養士がお答えします。
日時 6月19日(金) 午前9時～11時
場所 保健センター(電話申込)

税・年金・融資

税・年金など

もっと年金額を増やしたいときには、国民年金基金もあります

国民年金基金は、自営業者などの方(第1号被保険者)がゆとりある老後を過ごすことができるように老齢基礎年金に上乘せして年金を支給する公的年金制度です。
次のような利点があります。
①掛金は、最高月額68,000円以内で何口でも加入できます。
②年に1回、加入口数を増額・減額することができます。
③加入の型は5種類あり、自由に選択できます。
④掛金は全額「社会保険料控除」の対象となります。
⑤受けとる年金は、「公的年金等控除」が適用されます。
☎県国民年金基金 ☎ 045-242-1907

個人市民税・県民税の特別減税

平成10年度は「定額控除」方式で、本人・配偶者・扶養親族ごとの減税額を設定し、税負担を軽減する特別減税が実施されます。ただし、住民税の納税額が減税額より少ない場合は、納税額の範囲内にとどまります。
本人 17,000円、配偶者 8,500円
扶養親族(1人につき) 8,500円
(追加分の減税額も含む)

これに伴い、納付の方法が次のようになります。
①特別徴収は、平成10年7月から来年の5月までの、11か月分の給与から徴収します。
②普通徴収は、第1期分から減税しますが、第1期分で減税しきれないときは、第2期分以降で順次減税します。
従って、通常は4期に分けて納付しますが、今年度は第1期から第3期まで納付がない場合がありますのでご注意ください。なお、第1期分の納期は7月になります。(通常は6月)

(税額の通知時期)

例年、特別徴収の税額通知書は5月中旬に給与の支払者あてに、普通徴収の納税通知書は6月上旬にお送りしていましたが、特別減税の実施により1か月程度遅れる予定です。

☎市民税課 ☎ 33-1351

中小企業小口資金が利用しやすくなりました

中小企業の方のために、事業用資金の融資「中小企業小口資金」を行っておりますが、次の取扱金融機関で手続きができるようになりました。

お一人がご利用できる金額を大幅に増額し、また融資の返済期間も延長いたしました。

取扱金融機関

さがみ信用金庫、横浜銀行、スルガ銀行、小田原第一信用組合の各本支店

融資限度額

運転資金 500万円→700万円
設備資金 800万円→1000万円

融資利率 1.9%

返済期間 運転資金・設備資金とも7年以内
融資条件 市内で1年以上同じ事業を続けている中小企業者で、市税を滞納していない方

☎商工課 ☎ 33-1511

お知らせ

市・官公庁からのお知らせ

駅前ふらっとスポットをご利用ください

小田原駅前、国府津駅前ふらっとスポットの窓口コーナーでは、早朝、夕方、さらに土曜日でも、住民票などの証明書を発行します。ただし、印鑑証明、身分証明、税証明につきましては、電話予約(戸籍住民課 ☎ 33-1381)が必要となります。

※窓口コーナーは、証明書を発行する窓口ですので、印鑑登録や戸籍の届出、転出・転入届などはできません。ご注意ください。

開設日と時間

- ◎小田原駅前ふらっとスポット(☎24-3731)
国府津駅前ふらっとスポット(☎47-2133)
- 月曜日～金曜日の午前7時30分～午後7時
- 土曜日の午前8時30分～正午
- ☎戸籍住民課 ☎ 33-1381

◆生涯学習コーナー・生涯学習室をご利用ください

小田原駅前・国府津駅前ふらっとスポットには生涯学習施設があります。

国府津駅前の生涯学習室では、部屋が空いていれば、個人利用もできます。

電車をお待ちの間の読書や友達との勉強会などにもご利用ください。

☎生涯学習課 ☎ 33-1721

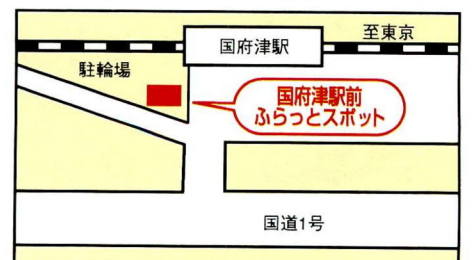
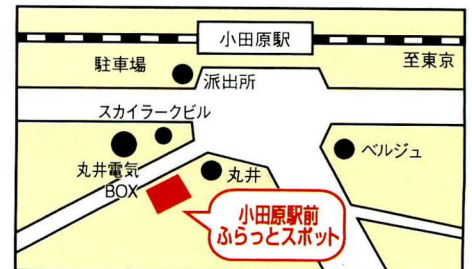

募集

市立病院臨時職員募集

職種は理学療法士、作業療法士、看護婦・准看護婦。看護婦の夜間勤務専門（病棟）[準夜勤午後4時～午前0時30分・深夜勤午前0時～8時30分]（応相談）賃金は市立病院の基準による。

☎ 病院総務課 ☎ 34-3175（内線604）

新女性プラン策定推進委員

新しい男女共同参画型社会の実現を目指し策定中の「新女性プラン」を検討します。
対象 市内在住、在勤、在学の20歳以上の方・若干名

活動期間 7月発足予定。会議開催5回。

謝礼 1回出席するごとに8,000円

応募方法 男女共同社会や女性問題に関する考え方を800字程度にまとめ、住所・氏名・年齢・電話番号・職業・社会活動の経歴を書き添えて提出。

選考 応募作文と面接により選考

その他 託児可能（2歳以上就学前、予約必要）

☎ 申込 6月1日(月)まで(消印有効)、〒250-8555 小田原市役所女性行政課 ☎ 33-1725

あかりの祭典「小田原ちょうちん夏まつり」に参加しよう

小田原の夏を彩る「あかりの祭典」。今年ではあなたも見物するだけでなく、是非いろいろなイベントに参加してみませんか。

●市民ステージでパフォーマンス！

小田原ちょうちんがっぱのステージで、ダンス演奏などを披露して下さい。

日時 7月25日(土)・26日(日)両日または1日
申込方法 はがきに団体名、代表者名、連絡先を書いて、6月19日(金)までに郵送(多数選考)

●小田原ちょうちんコンクール

世界でたった1つのオリジナルちょうちんを夏まつり会場に展示発表して下さい。(賞品多数あり)

日時 7月4日(土) 午後1時30分

場所 市民会館

講師 ちょうちん保存会/商工会議所青年部

対象 中学生以上一般の方・120人

タケノコじょうずにほれたかな？
土でかくれてたけど、大きくてびっくり

4月19日(日)・26日(日)・5月4日(祝)の三日間、いこいの森でタケノコ狩りがありました。

タケノコは今が旬、小さなお子さん連れの家族も、一生懸命掘っています。今日のごはんは春の味かな。くわは重たいけど、ぼくもちょっとお手伝い。タケノコみたいな、すくすく育ってね。

☎ いこいの森 ☎ 24-3785



参加料 1,500円
申込期日 6月26日(金)まで
●The かごかきルネッサンスレース
体力の限界に挑戦して下さい。(賞品多数あり)
日時 7月26日(日)
対象 中学生以上
申込期日 6月26日(金)まで
種目 ①スピードレース(3人1組)
②制限時間レース(3人～6人で1組)
☎ 申込 〒250-0014 小田原市城内1-21 小田原市観光協会 ☎ 22-5002

若者のイベントの企画運営
青年のつどい実行委員

青年のつどい実行委員会では、いろいろなイベントを通して、青年の仲間づくりを進めています。昨年度はインド人講師によるカレーづくりと、伝承医学のアーユルヴェーダの教えを実践しました。

同世代の仲間たちと何かやってみてみたいという人、参加してみませんか。

対象 18～30歳の市内在住、在勤、在学の方・10人

☎ 申込 6月15日(月)までに、 青少年課 ☎ 33-1723

介護保険事業計画等策定委員

平成12年度から始まる介護保険の事業計画の策定と高齢者保健福祉計画の見直しをします。

対象 市内在住または外国人登録をしている40歳以上の方・2人(多数選考)

任期 平成10年7月から平成12年3月

会議 7回予定

報酬 市の規定による

応募方法 所定の応募用紙を提出。

☎ 申込 6月12日(金)まで(消印有効)、 福祉総務課 ☎ 33-1872

お詫びと訂正

5月1日号に誤りがありました。
●15ページ「クリーンさわ」
(誤) 雨天順延 5月31日(日)
(正) 雨天の場合は中止となります。



健康

保健センター ☎ 47-0820

予防接種

●集団接種
○ツベルクリン反応とBCG(結核予防)
期日 6月15日(月) ツベルクリン反応検査
17日(水) 判定とBCG
23日(火) ツベルクリン反応検査
25日(木) 判定とBCG

時間 午後1時30分～2時30分

場所 保健センター

対象 0か月～3歳11か月児

●個別接種
健康カレンダーをご覧ください。

休日診療カレンダー

場所 保健センター内

受付 午前9時～11時30分

午後1時～3時30分

健康保険証をお忘れなく！

準夜間診療〈内科・小児科〉の受付は、毎日午後7時～10時

	内科	小児科	耳鼻咽喉科	眼科	歯科
5月17日(日)	○	○		○	○
24日(日)	○	○		○	○
31日(日)	○	○		○	○
6月7日(日)	○	○		○	○
14日(日)	○	○		○	○
21日(日)	○	○		○	○
28日(日)	○	○		○	○

●休日夜間急患診療所 ☎ 47-0823

●休日急患歯科診療所 ☎ 47-0825

●休日夜間急患調剤薬局 ☎ 47-0826

●重傷の場合は24時間いつでも
消防本部 ☎ 49-4410

糖尿病教室

日時・内容・講師

6月1日(月) 午後1時～4時

「糖尿病について」小田原医師会医師

6月11日(木) 午後1時30分～4時

「食事についての話」管理栄養士と保健婦

6月15日(月) 午後1時30分～4時

「運動についての話」体育トレーナー

6月23日(火) 午前10時～午後1時

「調理実習 糖尿病の食事づくり」

管理栄養士と保健婦

場所 保健センター(5月22日までに申込)

対象 糖尿病治療中の方、血糖値・尿糖が気になる方

持ち物 健康手帳

アニメ

●中央公民館

日時 6月13日(土) 午前10時～、午後2時～
(10分前開場)

定員 70人・先着順

プログラム ①午前「おにたのぼうし」「ばけくらべ」②午後「銀河鉄道の夜」

☎中央公民館 ☎ 35-5300

△かもめ図書館

時間 午後1時30分～(1時開場)

定員 180人

プログラム ①5月17日(日) 白いカラス(27分)、アルプスの少女ハイジ はなればなれに(27分) ②5月24日(日) 天狗の羽うちわ(12分)、アルプスの少女ハイジ 立ってごらん(27分) ③5月31日(日) アンパンマン まじよのくにへ(10分)、しあわせ色の小さなステージ(児童劇45分)

□市立図書館

時間 午後1時30分～(1時開場)

定員 80人

プログラム ①5月17日(日) いじわる狐ランポーの勇気(15分)、グランパ すてきなおじいちゃん(27分)

☎A☎とも、かもめ図書館 ☎ 49-7800

講座・教室

講座・教室など

暮らしの大学

期日 6月4日(木) わたしたちの年金

6月9日(火) 暮らしと法律

6月11日(木) 金融ビッグ・バン

時間 午後1時10分～3時10分

場所 県合同庁舎

定員 70人・先着順

☎5月18日(月)より、

県消費生活課 ☎ 22-1151 (内線252)

橘地区の史跡と野仏をたずねて 郷土文化館の歴史探究会

貴重な歴史と素晴らしい緑が皆さんとの出会いをお待ちしています。



期日 5月23日(土) 雨天延期5月30日(土)

コース 橘支所前(集合:午前9時30分)

～桜の馬場～王子神社～秋葉神社～橘団

地(解散:午後3時30分)

交通費のみ自己負担

講師 郷土文化館職員

定員 小学4年生以上40人・先着順

☎5月15日(金)から、

郷土文化館 ☎ 23-1377

スポーツ

各種スポーツ大会・講習会など

小田原アリーナ トレーニングルーム利用者講習会

小田原アリーナのトレーニングルームを利用する方は、この講習会を受講してください。

対象 中学生以上(中学生は保護者同伴)

各回定員 50人・先着順

○午前9時30分～11時

6月7日(日)・9日(火)・13日(土)・21日(日)・27日(土)

○午後6時30分～8時

6月17日(水)・25日(木)

☎小田原アリーナ ☎ 38-1144

テニスを楽しむ日

6月7日(日) 午前10時～午後4時 雨天中止

城山庭球場無料開放 指導あり

☎小田原アリーナ ☎ 38-1147

小田原ちびっこマラソン

日時 6月28日(日) 小雨決行

受付 午前8時～8時50分

スタート 1部 午前10時、3部 午前10時30

分、2部 午前11時

コース 小田原漁港をスタート・ゴール

種目

1部 3キロ 小学5・6年生の男女

2部 3キロ 小学3・4年生の男女

3部 2キロ 小学1・2年生の男女

定員 各部300人・先着順

参加料 1,000円

☎5月25日(月)～6月8日(月)まで、

小田原走ろう会・山口 ☎ 23-2241

西湘地区体育センターの催し

スポーツリーダーをめざす方の講習会で

す。

①スポーツ傷害と応急処置

日時 6月3日(水) 午前9時30分～正午

定員 40人・先着順

申込期日 5月24日(日)まで

②体力測定法と実際

日時 6月17日(水) 午前9時30分～正午

定員 40人・先着順

申込期日 5月17日(日)～6月7日(日)

③卓球指導の実際

日時 6月23日(火) 午前9時30分～午後3時

30分

定員 30人・先着順

申込期日 5月23日(土)～6月14日(日)

☎西湘地区体育センター ☎ 48-2650

募集

人員、参加者の募集など

小田原漆器の塗り部門研修参加者募集

後継者が少ない伝統工芸産業である小田原漆器の漆塗り部門を保存・発展させるための後継者育成事業を実施します。

専門的な知識と技術習得のため研修を受講する方に、奨励金を支給します。

研修場所

市内伝統工芸士の工房、県産業技術総合研究所工芸技術センターなど

研修時間 週2～3日(平日のみ) 午前9時～午後4時

対象者 募集人数は2人

①小田原漆器の塗りの専門的な知識と技術を習得し、その後、おおむね10年以上市内で漆塗りに従事する意思のある方

②おおむね30歳以下の方

研修期間 平成13年3月まで

奨励金の内容

①伝統工芸産業後継者育成奨励金

1か月 7万円支給

②その他

器具購入費と材料費(限度額あり)の助成あり。受講希望者には、所定の申請書を提出いただき、書面審査の後、面接を行います。

☎6月30日(火)まで、商工課 ☎ 33-1515

動く市政教室・団体申込

自治会やサークルなどの団体を対象にした公共施設見学会です。消防本部、環境事業センター、小田原アリーナなどを見学し、魅力あるまちづくりを考えてみませんか。

実施日

7月 3・17・24・29日

8月 4・19・21・25・26・28日

9月 4・8・9・11・22・29日

定員 1団体27人

抽選 2つ以上の団体が同日を希望したとき

☎5月29日(金)までに、

広報広聴室 ☎ 33-1263

市営住宅の応募資格が緩和されました

公営住宅法改正により、入居時の収入制限が緩和され、応募できる住宅の種類が多くなります。

◆6月の募集戸数予定 40戸

◆市営住宅の入居者募集は年に2回、6月と11月に行っています。6月から新しい応募資格での受付を行います。詳しい応募資格については募集のしおりをご覧ください。

◆募集のしおりと申込用紙の配布

6月1日(月)から、市役所総合案内(2階)・建築課(5階)、支所・連絡所、ふらっとスポット、マロニエ窓口、酒匂窓口コーナーで

☎建築課 ☎ 33-1553

イベント

各種催しものなど

昼のミニ・コンサート

市民演奏家の皆さんが、気軽に演奏する10分間の小さな演奏会です。毎月1回開きます。

演奏者(ボランティア)募集中!

ピアノソロまたはピアノ演奏を含む小人数編成の市民演奏家の皆さん、市役所にお越しの皆さんに安らぎと潤いに満ちたお昼のひとつをプレゼントしませんか?

日時 5月20日(水)午後0時30分~40分
 場所 市役所2階市民ロビー
 演奏 ピアノ 杉原由一
 演奏曲 愛の夢(リスト) ノクターン(ショパン) ほか
 市民交流課 ☎ 33-1706

市民劇場「松竹大歌舞伎」

日時 7月26日(日)
 昼の部 午後0時30分 開演
 夜の部 午後5時 開演
 場所 市民会館
 演目 毛抜 口上 二人道成寺
 出演 市川左團次・中村松江・中村東蔵・大谷友右衛門・中村芝雀ほか
 入場料 S席5,000円、A席4,000円、B席1,500円
 前売 5月24日(日) 午前10時から、市民会館、志澤デパート、おだちかで
 ※1人1回5枚まで

今回の表紙

現在、電気自動車が注目されていますが、さらに先進的なハイブリット(エンジン・モーター併用)乗用車も販売後は、二酸化炭素排出量を半減した環境対策やガソリン車並みの価格や燃費効率のよさなどで大ヒットしているとのこと。

欧州など環境先進地域では今後5年ほどで急速に電気自動車に切り替わるとの見込みもあるということなので、大きな時代の変化ですね。

実は、この「広報おだわら」作成のための取材はもっぱら電気自動車を使用しています。地球にやさしい取材を心がけているということですが、その記事はたして環境だけでなく読者に優しい(易しい)文章になっているのでしょうか。

まちで見かけましたら声をおかけください。優しい笑顔だけは自信がありますよ。

☆この公演は「小田原市ふるさと文化基金」の利子を活用して開かれるものです。

市民会館 ☎ 22-7146



楽しく考えようエコロジー エコライフフェア'98

環境問題に身近にふれて、楽しく考えてみましょう。

日時 5月31日(日) 午前10時~午後4時
 雨天延期6月7日(日)
 場所 旧三の丸小学校跡地
 内容 リサイクルフリーマーケット、エコストアコーナー(即売や飲食コーナー) 市民団体コーナー、行政PRコーナー
 環境総務課 ☎ 33-1471



おだわら環境シンポジウム 「水と生きる城下町」

生活に身近な「水」をテーマに、行政・企業・市民ボランティアのそれぞれの活動から、市民一人ひとりの環境問題に対する役割を考えていきます。

日時 6月21日(日) 午後1時~3時
 場所 生命の星・地球博物館
 内容

第1部 基調講演
 講師 地球博物館学芸員 新井一政さん
 第2部 パネルディスカッション
 パネラー 地球博物館学芸員、小田原市長、環境ボランティア団体代表ほか
 申込 6月10日(水) までに、環境総務課 ☎ 33-1471

生態系シンポジウム 「水はだれのもの」

私たちの命、子どもたちの命、そして多くの生き物たちの命を支えている「水」について考えてみませんか。

日時 6月7日(日) 午後2時~5時
 場所 生命の星・地球博物館
 基調講演 「水が育む生態系」
 パネルディスカッション 「水はだれのもの」
 定員 300人・先着順
 ※懇親会あり。(参加料3,000円)
 申込 環境保全課 ☎ 33-1481

こども

児童対象の行事など

スタディーズプラザ

「スターウォッチング教室」「われら環境探検隊」

今回子ども向け体験講座スタディーズプラザは、年6回にわたって開きます。

●スターウォッチング教室

日程・会場・テーマ

- ① 6月27日(土) 午前・平塚市博物館 「プラネタリウムを見にいこう」
- ② 8月1日(土) 夜間・中央公民館 「伝説のおおぐま座とこぐま座を見て北極星を探そう」
- ③ 9月5日(土) 夜間・中央公民館 「満月の動きや模様を見よう」
- ④ 11月14日(土) 夜間・中央公民館 「木星と土星を見よう」
- ⑤ 12月23日(水) 昼間・中央公民館 「太陽を見よう」
- ⑥ 2月20日(土) 夜間・中央公民館 「天体写真を撮ろう」

定員 市内在住の小学4年生~中学生・20人・先着順

●われら環境探検隊

日程・会場・テーマ

- ① 7月11日(土) 午前・中央公民館 「環境探検隊結成」
- ② 7月26日(日) 午前・環境事業センター 「環境事業センター探検」
- ③ 9月12日(土) 午前・中央公民館 「りさいくる・リサイクル」
- ④ 11月1日(日) 午前・辻村植物公園 「自然観察探検」
- ⑤ 11月14日(土) 午前・県立生命の星地球博物館 「地球探検」
- ⑥ 12月12日(土) 午前・中央公民館 「まだまだ続く環境探検」

定員 市内在住の小学4年生~中学生・20人・先着順

申込 5月23日(土) から、中央公民館 ☎ 35-5300



5月24日(日) ~ 26日(火)
 5月31日(日) ~ 6月3日(水)
 6月7日(日) ~ 9日(火)
 6月21日(日) ~ 23日(火)
 事業課 ☎ 23-1101

広報 おだわら

May 15, 1998 No.723

m message

家族で遊ぼう!

パパ・ママ連れてって! 小田原城址公園

小田原動物園

大小数々の動物は、いつもみんなの人気者。入園料無料がうれしいですね。

ほ乳類 15種類 75匹
インドゾウ・ツキノワグマ・ライオン・ウサギ・マール・ハリネズミなどが人気。
鳥類 33種類 150羽
インドクジャク・トビ・ニホンキジ・チリーフラミンゴ・アヒルなどいるよ。



遊園地



なつかしい自動遊器具(1回30円)に出会えます。ベビーカー(1回80円)でこどももライダー気分。



歴史見聞館 おもしろ歴史ミュージアム

ミニシアターやかわいい紙芝居で歴史の勉強?それって英才教育。小田原の軌跡を、模型や映像を多用した展示で紹介しています。歴史見聞館の入場料は天守閣とのセット料金でさらにお得。(セット料金 大人600円、小中学生200円)



2000年には「子供のもり公園」待ち遠しいね。

子供達が自然の中で思いっきり身体を動かして遊べる公園「(仮称)小田原子供のもり公園」が、辻村植物公園といこいの森の隣接地に計画中です。待ち遠しいですね。

園 公園緑地課 ☎ 33-1581

緑がいっぱい!太陽^{さん}燦々!さわやかな季節となりました。さあ、家族・友人、気のあった仲間と緑のシャワーを身体いっばいに浴びましょう!それではどこかへ出掛けましょうか。でもゴールデンウィーク明けで財布の中味はちょっと不安?そこで、今回は小田原駅から徒歩5分、予算はちょっと、緑がいっぱいの穴場スポットを紹介。この週末は城址公園へレッツゴー!年中無休だ。文学館まで足をのばして、芝生でくつろぎ、御幸の浜で遊ぶのも素敵ですね。

園 小田原城 ☎ 23-1373

● 今回のおすすめプラン ●

子供喜び、パパ・ママにっこりプラン
半日4人で2,780円
(大人2人こども2人で計算)

① 城内駐車場に車を停める 900円
1時間300円
3時間以上停めても1日1,000円とお得。

② 動物園でゾウ・ライオンを見る 0円

近くでみれるゾウの大きさにびっくり

③ 豆汽車・コーヒークップに乗る
4人で両方に乗る 1回各80円 640円



④ 本丸お休み処でジュースを買って一休み 440円

1本110円
4人でゴックリ



⑤ 銅門前で記念写真 0円

は~い、ちゃんとこっちを向いてね



⑥ 歴史見聞館でちょっとお勉強 800円
入場料 大人300円、こども100円



市民生活ガイド情報が今回から掲載されます (保存版)