

小田原

広

報

August
8.15

1998
No. 729

豊かな海は
山からの贈り物

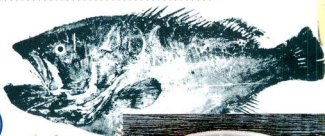

小田原のアジはうまい

小田原は、古くから相模湾西部の漁業の中心地として栄え、海の幸に恵まれてきました。とくに、定置網漁業が盛んで、全国的にも有名です。毎朝小田原漁港には新鮮な魚が揚げられ、地元の人魚屋さんを通して、私たちの食卓にのぼっています。今年2月にはハイテク技術を使用した大型定置



ふるさとの海びくり

青い海と緑の山

豊かな海は山からの贈り物

小田原に海がなかったら？夏は涼しく、冬暖かい、住みやすい環境と新鮮な魚介類に恵まれているのは、海があるからこそです。しかし、海は海だけでなく、川にもなるものです。小田原の海が幸に恵まれているのは、そこに流れ込む川に注ぐ森の栄養が大きな役割を持っているようなのです。森は海だけではならず、小田原の海と川、森との関係について考えてみましょう。

漁業者が植林？

網を米神沖に張り建てて、漁獲高が向上しています。相模湾は急深な地形で最深部は1600メートルにもなり、1300種の魚が確認されています。200種が漁獲の対象で、主に水揚げされているのは30種ほどの魚です。定置網ではアジ、サバ、イワシ、コマス、ソウダカツオなどが、帯状の網を海中に張り建てる刺網という漁法ではヒラメが水揚げされています。

広大な海ですが、生物が豊富に存在するのは、実は陸に近く近い沿岸域です。漁業も大陸棚と呼ばれる水深200メートルまでのところを中心に、活発に行われています。沿岸域は魚がたくさん集まるだけではなく、魚の産卵場、生育場にもなっていますから、沿岸の環境は魚の繁殖、成長にとっても重要なわけです。

海の栄養は山から

小田原沿岸も、陸から1〜2キロメートル以内のところ、定置網や刺網が行われています。酒匂川や山王川の河口付近ではヒラメ稚魚の生育場になっています。根府川や江之浦の磯ではサザエやアワビが繁殖しています。

いまでもなくこの沿岸域は、陸からの、とくに川から流れ込む水の影響を強く受けています。最近、北海道や東北では海環境を守るため、漁業者が山に植林を始めました。海環境に与える近隣の山の環境が直視されはじめています。

一時、有害物質、有機物排水などが流入する公害が問題になりましたが、排水が規制され、また下水道の普及で家庭排水の影響も少なくなり、海に流入する水質はずいぶん改善されました。にもかかわらず、さらに森に植林までするのは、どうしてでしょうか。

漁場はカジメやホンダワラなどの海藻が繁茂しているところです。最近になり、この藻場が枯れてしまう現象が各地で起こっています。この磯焼けと呼ばれる現象は、森林の減少が原因の一つであると考えられています。

沿岸域が豊かであるのは、陸から供給さ



●西相6漁場定置網の主要漁獲物

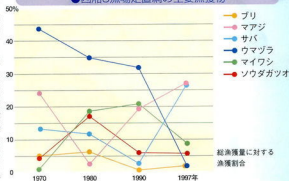

れる栄養によって海の生産が盛んになるからです。人間活動によって陸からは窒素やリンといった栄養素は豊富に供給されますが、窒素やリンは人間でいえば、髪やタンパク質に当たるもの。海にとっては、まだビタミンやミネラルが不足しています。森林は、そのビタミンやミネラルを供給してくれるのです。森林の落ち葉が土壌に分解されて、ミネラルや窒素を含んでいます。森林に降った雨が腐植土層を通過し、川を通じて海に入り、バランスのとれた栄養が供給されて海が保たれるのです。とくに最近の研究では、海藻や植物プランクトンの成長に不可欠な鉄分の供給に、森林が重要な役割を果たしていることがわかってきました。

さらに、森林には保水や土砂が流れ込まないようにする働きがあります。森林が減少してこの保水機能が低下すると、大雨の時に水や土砂が大量に海に流れ込んでしまい、稚魚の生育場や貝類の生息場がなくなってしまうのです。

魚も森林浴

海岸近くの森林は魚付き林（魚付保安林）と呼ばれ、昔から森林の藍には魚が集まるといわれ、漁村ではとても大切にされてきました。小田原近辺では、真鯷の魚付き林が有名です。

森林が健全に育成されることは、安定した水質、水量の水が海に供給されますので、海の環境をも保全し、ひいては魚がたくさん獲れることにもつながるわけです。

私たちにもできる海の保全

近ごろ、河川敷や海岸にこみや釣り糸、釣り針が捨てられているのを目にします。魚がビニールを飲み込み、死んでしまうと

いったニュースを耳にします。海の環境は、私たち一人ひとりの心がけ次第で、いかににも変化します。おいしい魚をいただくためにも、ごみを捨てないなど簡単にできることから取り組んで、いつまでも美しい海を守っていきたいものです。

■水海漁港 ☎22-9227



小田原市漁業協同組合
遊漁船部会長
久保田五郎さん

どんな魚が釣れますか

小田原では1年中釣りを楽しめます。春から夏にかけてはアジ、キス、イカ釣り。秋にはイナダ、メジマダコ、カツオ。冬にはヤリイカ、マダイ、カサゴらが釣れます。

小田原の釣り船の魅力は

漁場が近いことでしょね。遠くへ、アジ釣りで二宮沖やイカ釣りで越島周辺に行くくらいです。小田原周辺の海は、相模湾でも一番静かなところ。初心者や船に弱い人も安心して釣りが楽しめます。

おすすめの魚は

アジやイカ釣りが人気ありますね。今年はキスが近年になく豊漁です。アジも最近10年くらいは安定して釣れています。回遊魚のイナダやカツオは海の状況によって変わりますが、魚が回ってれば大漁も見込めます。

初心者でも大丈夫でしょうか

船釣りが初めてという初心者でも、ご安心ください。船長が釣り方などを指導いたしますので、予約するときに船宿に相談してください。小田原の釣り船は、トイレが完備していますから、女性でも安心してご利用いただけます。

小田原の海は、スキューバダイビングや釣りといったレジャースポーツとしても

小田原の釣り船

遊漁船部会の久保田会長に釣り船の魅力をおうかがってみました。



▲早朝5〜6万人の人出でにぎわう小田原の釣船。最近では、女性や家族連れが目立つという。

利用料金

乗合船 1人8,000円
餌、水付き 貸し道具あり
高校生以下、女性割引あり
7時30分発 15時30分着
仕立て船 10人まで8万円
1人増えるごとに8,000円

釣り船情報の問い合わせ先
市漁業協同組合 ☎22-4475



高木耕太郎くん・久野遼佑くん
 (報道小4年)のお勧めは
 ステディーズプラザ「環境探検隊」



地球環境に良いことをしたいとの気持ちから学校の課外クラブ「エコクラブ」で活動中。放課後はその活動などで毎日多忙だという。左から高木くん、久野くん。

夏休みに何かやるうと思つて、クラブみんなまで参加を決めました。

「小田原」の文字には「田」と「原」があります。「富士」と「富木」から通じるきれいな「水」と書きます。美しいほくちらのふるさとを守りたくて環境問題に取り組んでいきます。ステディーズクラブの仲間間で話し合つて6人で参加しています。ほくちらだつて習い事や塾で平日はけっこう忙しいので、夏休み間は助け合ひます。

●久野くん・高木くんの講座を楽しむ法
 この講座で自分たちが何を学ぶか友達とミーティングで話し合いました。自分で何を勉強したいかという気持ちとそれを実現する積極性が大事です。



●ステディーズプラザ
 科学・趣味・生活技術などの講座を通して子供や親子で楽しめる講座を夏休み中に開催。「かんたんPizz作り」「昆虫観察」「人形劇がはじまるよ」など豊富なプログラムには楽しいいっぱい。

●生涯学習きらめき☆おたわら塾

「教えたい」市民を登録した人材バンク「市民教授」の中から、「学びたい」市民が希望する市民教授を選んで勉強する市民手作りの生涯学習システム。おたわら塾運営委員会がボランティアにこのシステムを普及に乗り組んでいる。



小田原で生まれ小田原で育つ。通勤してからの時間はふるさとへ思慕運したしとの気持ちから生涯学習・国際交流などのボランティア活動に熱身的に取り組む。



小田原で生まれ小田原で育つ。通勤してからの時間はふるさとへ思慕運したしとの気持ちから生涯学習・国際交流などのボランティア活動に熱身的に取り組む。

山崎佐俊さん(福祉総務課職員)が講師を務める
 生涯学習きらめき出前講座「介護保険」



今年4月に福祉総務課の介護保険準備係長に異動。平成12年4月にスタートする介護保険制度に向けて毎日奮闘中。

難しい用語・言葉を分かりやすく説明したい。本年4月から、社会福祉協議会やボランティア団体・高齢者の会などの要請ですでに8回も出前講座で講

●山崎さんの講座を楽しむ法

説明を簡単にして、質問を受ける時間を多くするように時間配分を考えています。とくに難しい用語などが分かりにくかったら、遠慮なくどんでん質問をしてください。

師をしました。介護保険制度の概略を説明するとき、要介護1(介護支援専門員)などの難しい言葉を講師としていかにわかりやすくお話しできるか、いつも考えています。介護を受けなければならぬ方、40歳以上で保険料を支払っていただく方、ぜひこの講座で制度を理解してみたいかがですか。

●開いてみようよ「自分時間手帖」



日時 火～金曜日までの午前9時～午後4時
 場所 マロニエ館
 ☎ マロニエ館 47-1515



●生涯学習きらめき出前講座
 20人集まればいつでもどこでもどきどきもやってくる！市民のリクエストに応じて、職員が向向か、行政の取り組みや専門知識を生かしたお話を聞ける。メニューも教育・健康・防災・観光・教育など多岐にわたる。

●開いてみようよ「自分時間手帖」
 「自分時間手帖」の98年度版を発行しました。講座・イベント・サークル・ボランティア・学習施設などあなたの学習をサポートする情報を満載です。

配布場所 図書館・中央公民館・マロニエ・いそぎ・支所・連絡所
 ☎ 生涯学習課 ☎ 33-1712

えられた時代。まるで夢のような時代であった。こう考えるとパブル後に地方自治体の首長に就任した私達は、或る意味で「悲劇の首長」のように思える。7年目を迎えた市長生活の来し方を思い起してみると、金融、経済を始めて全てがキスミスしてみえる不遇の時に遭遇した私共は実際、悲劇の市長に通過した。この国は何処へ行つてしまつたのか、国の将来に対する不安までも抱えながら、パブル後首長。達は同じ思いで叫ぶ。「春はまだか・・・」

しかし、どうい私はこんなことではへこたれたい。それでも小田原はまだまだ恵まれて。下を見ればキリが無い。もう少しの我慢だ。厳しい冬が過ぎればもう少しそこは春じゃないか。雨ざしりをしながら、春の訪れ。景気の回復を待ち、職員にも「情熱をもって知恵と汗を出そう。」とハッパをかける。逆にな好機ととらえ、真に望ましいまちづくりとか、市政とか、市役所とかを再構築しよう。市民の側も従来のライフスタイルや価値観に従っていても一度見つめ直していただけないだろうか。市民と行政との信頼関係をより強固なものにできれば、そして特に職員意識改革には、絶対的チャンスかも知れない、等と思いを巡らせ率先行動する。

「文句を言っても始まらない。春は必ず来る。望めば必ず来ずかなえられる」。確信しつつ今は力強く叫ぶ。「春よ来い!!!」

備える

つねとつねとつねのため

地震に備える

地震や火事、思いがけない事故が目の前で起こってしまったら、あなたはどのようにですか？何ができますか？
いつどこで何が起こるか分からない。今の知識があるとならぬとは大違い。普段から身のまわりに気を配ることで、被害は最小限に押さえられます。

地震はいつどこで発生するかわからないものです。特に小田原市では、東海地震や神奈川県西部地震の発生が心配されています。
先の阪神・淡路大震災では、現在の耐震基準が定められた昭和56年よりも前に建てられた建築物に、大きな被害が出ました。その理由として、筋かいや壁の量が少ないといった、設計段階での耐震性の低さあげられます。

阪神・淡路大震災における建築年と被害状況（三宮地区調査より）

昭和56年以前の建築物

昭和57年以降の建築物

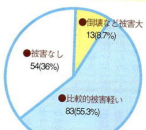
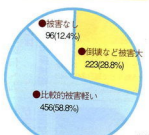

単位：件

昭和56年より前に建てられたものの約29%が、倒壊など大きな被害を受けているのに対し、現行の耐震基準適用後に建てられたものは、倒壊などが約9%と、低い数値を示しています。 出典：平成7年版阪神・淡路大震災建築防災調査委員会 中間報告



あなたの家は大丈夫？

木造建築物耐震診断費補助制度をご利用ください

今年度限りです

平成8年度から実施している木造住宅の耐震診断費補助制度は、すでに約140棟に補助をしています。この制度は今年度が最終年となりますので、ぜひご利用ください。防災はまずできることから。あなたの家も一度診断してみてください？

木造建築物耐震診断費補助制度

- 対象建築物
自らが所有し住んでいる木造の住宅で、昭和56年以前に建築した地上2階建てまでのもの。
※昭和56年6月1日以降に増築されたものや、ツーバイフォー住宅、プレハブ住宅、アパート、長屋は対象外。
- 個人負担額
5千円程度（耐震診断費約3万円のうち、市が2万5千円を負担します）
- 補助棟数
50棟・先着順
- 申請に必要なもの
建築年を証明する書類（確認通知書の写しなど）、認め印

申請書請求書 331433

これで「安心」

城田隆さん（曾比）

私の家は25年ほど前に建てたものですが、見たためにも特に問題や支障はありませんでした。でも、家を建てたあとに建



「もう少し早く気が付けばよかった」と、城田さん。ただ今新居を建築中。

築基準法が改正になったことや、地震が心配なことがあり、広報おだわらで耐震診断のお知らせを見たとき、5千円で見てもらえるのならばぜひ一度診断してもらおうと思いました。
建築事務所の方が緑の下から天井裏まで全部見てくれた結果は、「やや悪い」として、そこがどうしてなのか、ととても親切に分かりやすく納得のいくように説明していただきました。私の家の場合は、西側はまあまあですが、東側の筋かいが少ないとのこと。見かけでは全然分かりませんが、この先に長男夫婦と同居するには手狭だなあと感じていたところだったので、思い切って建て替えることになった。いろいろな条件が重なっていたわけですが、この耐震診断のおかげで踏ん切りができました。これで「安心」です。

8月30日(日)~9月5日(土)は 建築物防災週間

多くの人が利用する施設の避難設備の安全点検や、建築物の耐震性についての普及・啓発を行います。

災害に備える

私たちのまちは大丈夫？ 片浦地区で総合防災訓練

～忘れるな神戸～

阪神・淡路大震災では、被災した住民自身の防災活動が最も大きな力となりました。今年の総合防災訓練は、「自分たちのまちは自分たちで守る」を合い言葉に、片浦地区で行います。

日時 8月30日(日) 午前10時～正午
場所 片浦小学校、米神漁港



泉中学校での搬送訓練(ヘリコプターによる搬送)
平成9年度の総合防災訓練より

内容

- ・海上からの緊急物資・人員搬送訓練
 - ・避難所運営訓練、防災資機材使用訓練
 - ・消火訓練、応急手当訓練
 - ・テント村設置訓練、仮設トイレ設置訓練
 - ・ヘリコプターによる重傷患者・医薬品搬送訓練
 - ・ライフライン復旧訓練、道路復旧訓練
 - ・倒壊家屋からの救出・救助訓練など
- 当日は防災行政無線で訓練情報の放送を流します。ご注意ください。
- 午前7時～正午 全市一斉放送
午前10時～10時10分 片浦地区放送

この機会に、非常持出品や避難場所、避難経路を確認し、家族の連絡方法などを話し合っておきましょう。

☎ 防災対策課 ☎ 3318556

緊急事態に備える

突然の事故でも大丈夫？ あなたの手で救える命

警備第2課 岸成典さん



私たちは毎日、けがや病気などさまざまな状況で119番通報を受け、出動しています。しかし、通報を受けてから救急隊員



が現場に到着する時には、状況にもよりますが5～6分かかるでしょう。

一般的に、脳が酸素不足をいらいれる時間はわずか4分です。そして、呼吸停止2分後に人工呼吸を始めるので90%位の確率で生命を救えますが、5分たつてからはそれが5%になってしまうと言われてます。つまり救急隊員が現場にかけつけるまでの5分間で、どれだけ早く適切な応急処置ができるかで、その人の命が助かる確率が高くなるのです。そして、その応急処置ができる人というのは、その場に居合わせた人に他ならないのです。

統計的にみると、倒れた場所が自宅である確率が比較的高いそうです。これは異常があったときに家族がすぐに気づいて、十分な応急処置の知識があれば適切な対応ができるということです。しかし頭では分かっているつもりでも、心肺蘇生は実技を経験していないと難しいもの。市では、昨年度19回の普通救命講習会を開き、5333人の市民の方が受講しています。皆さんの大人数を助けるために、ぜひこの知識と技術を身につけてください。

救命講習を受けよう！

消防本部では、9月9日の「救急の日」にちなんで、普通救命講習(心肺蘇生・止血法)を行います。

救急車が到着するまでのあなたの正しい応急手当が、かけがえのない命を救います。この機会に、正しい手当てを覚えましょう。

日時 9月6日(日) 午前9時～正午

場所 消防本部

対象 市内在住、在勤の方・40人・先着順
応募方法 消防本部・消防署にある所定の申込用紙を提出。

☎ 8月31日(月)までに
消防本部警防課 ☎ 494422

●随時受付

グループ単位10人以上での救命講習も随時受け付けています。ご利用ください。

1 普通救命講習(3時間)コース

2 心臓蘇生法・大出血時の止血法

3 心臓蘇生法(成人・小児・乳児)・大出血時の止血法・傷病者管理法・外傷の手当て・搬送法

☎ 消防本部警防課 ☎ 4944110



小田原の海岸は、国府津と御幸の浜の海水浴場以外にも、酒匂川河口のサーフィン、早川から江之浦海岸の磯釣りやスキューバダイビングと、海のレジャースポットが目白押しです。水難事故にはくれぐれも気を付けて、夏を楽しんでください。

「市民と市長とのほっと懇談会」の開催

まちづくりに市民の皆さんのご意見、ご提案を反映するための広聴活動のひとつとして、「市民と市長とのほっと懇談会」を右の日程で開催します。直接市民の皆さんが市長とまちづくりや地域の身近な課題について、話し合える機会です。どなたでも、どの会場でも参加できますので、ご都合の良い日の会場に、お問い合わせの上、ぜひご参加ください。

○託児・手話通訳
すべての会場で託児（2歳以上就学前まで）と手話通訳の用意があります。ご希望の方は広報広聴室までご連絡を。

日時	会場・実行委員会名	代表委員
9月5日(土) 午後5時～6時	中央第二地区 中央公民館	田中康介
10月9日(金) 午後7時～9時	西部3地区 早川小学校	佐藤昭男
10月11日(日) 午後2時～4時	橘地区 橘地区公民館	渡部博
10月18日(日) 午後2時～5時	川康南部地区 国府津公民館	和田和代
11月6日(金) 午後7時～9時	中央第一地区 市民会館	富澤一郎
11月13日(金) 午後7時～9時	川康北部地区 梅の里センター	小西剛久
11月22日(日) 午後3時～5時	北部地区 小田原アリーナ	岩瀬六郎

って次回からの手当が受けられなくなりすので、ご注意下さい。

受付期間 8月11日(火)～8月31日(月)
受付場所 児童福祉課 (12番窓口)

2. 所得限度額が変わります

児童扶養手当制度につきましては、平成10年8月の政令改正により所得限度額の引下げが行われました。この引下げに伴い、今まで受給されていた方も、支給停止になる場合があります。

■児童扶養手当所得限度額表

(平成10年8月分手当から適用)

扶養 親等 の 数	平成9年分所得		配偶者 の 数
	請求者（母または養育者） 手当の全額を 受給できる方	扶養義務者 手当の一部を 受給できる方	
0人	458,000円未満	1,540,000円未満	2,360,000円未満
1人	904,000円未満	1,920,000円未満	2,740,000円未満
2人	1,326,000円未満	2,300,000円未満	3,120,000円未満
3人	1,748,000円未満	2,680,000円未満	3,500,000円未満
4人	2,170,000円未満	3,060,000円未満	3,880,000円未満
5人	2,592,000円未満	3,440,000円未満	4,260,000円未満

注) この所得額は給与所得控除後の額です。なお、表中の配偶者とは父（父離縁の場合）扶養義務者とは、請求者と生計同一にしている請求者からみた曾祖父母・祖父父母・父母・子・孫・曾孫・配偶者、兄弟姉妹（全直系）（この中で最も所得の高い者の所得額が審査対象）

孤児などの養育者とは、父と母が死亡・生死不明・不明・1年以上拘禁のいずれかの事由により孤児となった児童を養育している者を意味しております。

3. 児童扶養手当の支給対象児童の範囲が拡大されました

今まで未婚の母の子が認知された場合、児童扶養手当を受給することができませんでしたが、今回の政令改正に伴い、認知されていた場合でも受給できるようになりました。

■児童福祉課 ☎ 33-1453



●最初の開催を控えて語る、中央第二地区実行委員会代表委員 田中康介さん

全7回のトップバッターということで、短い準備期間のなか、他の委員の皆さんと取り組みました。形式にとらわれず、地域の特色や身近な課題を生かした懇談会にしたいと思っています。より多くの方のご参加を委員一同お待ちしております。

■広報広聴室 ☎ 33-1263

市民プラザ

●世界の家庭料理30回記念大会

日本人講師の人気メニューを一挙に試食。外国人講師との料理談話も。

日時 9月13日(日) 午後1時～3時

場所 マロニエ

参加料 1,000円

申込 世界の家庭料理実行委員会

夜) 荻野 ☎ 22-5469

昼) 青年会議所・廣川 ☎ 23-1811

●琴心流大正琴

こころのふれあいコンサート in 小田原

日時 9月20日(日) 午後0時30分

場所 市民会館

■富田 ☎ 42-2503

●さかな普及の会主催 魚のおろし方基本教室

日時 10月3日(土) 午前10時～午後0時30分

場所 姉川調理師専門学校

対象 初心者・20人・先着順

参加料 1,500円

申込 8月20日(木) から、

姉川調理師専門学校 ☎ 34-3377

●チビッコ空手体験教室

日時 8月25日・9月1日・8日・22日の

火曜日、午後6時30分～8時

場所 城山中学校柔剣道場

対象 幼児・小学生

■田中 ☎ 22-1505



バスケットボールを始めたのは中学生の時。身長が伸び始めたのも同じ頃。牛乳をたくさん飲んで、ゴールに向かっていった学生時代に、インテリカレッジなどの大会に出場。その後、関東実業団リーグで新人王、得点王を獲得する。日本リーグでもフォワードとして活躍しチームを支えてきた。現在は、仲間たちと一緒にプレーを楽しんでいるとのこと。

初めての国体は、平成元年の北海道「はまなす国体」だった。北一回戦で強豪秋田（同大会優勝）とあたり惜敗を喫す。奮起した翌々年の「石川国体」では、チームワークでベストでは、チームワークでベスト



名選手は語る

バスケットボール

ポイントゲッター

鈴木 政治さん

を勝ち取った。当時は振り返って「開会式の華やかさが印象に残っている。今度は観客として見に行きたい」と語る。祭りの雰囲気が自分のキャプターに合っているのだそうだ。

すっかり人気スポーツになったバスケットボールは、学校の部活動でも盛んに行われている。ご自身も、市内の小学校でミニバスケットの指導にあたる時間をもっている。子供たちには、「とにかく、チームプレーが基本。ただ、個人の個性を出せるのも大事な点」と話している。そして、「一流選手のプレーを見ることも大事。その意味で、地元で国体が開かれるのはチャンスでは」と語る。

最後に、今年の神奈川県選手会では、いかに早くと笑顔をみせてくれた。

健康

保健センター ☎ 47-0820

休日診療カレンダー

場所 保健センター

受付 午前9時～11時30分

午後1時～3時30分

健康保険証をお忘れなく!

	内科	小児科	耳鼻 咽喉科	眼科	歯科
8月15日(土)	○	○	○	○	○
16日(日)	○	○	○	○	○
23日(日)	○	○	○	○	○
30日(日)	○	○	○	○	○
9月6日(日)	○	○	○	○	○
13日(日)	○	○	○	○	○
15日(火)	○	○	○	○	○
20日(日)	○	○	○	○	○
23日(水)	○	○	○	○	○
27日(日)	○	○	○	○	○

準夜間診療(内科・小児科)の受付は、
毎日午後7時～10時

●休日夜間急患診療所 ☎ 47-0823

●休日急患歯科診療所 ☎ 47-0825

●休日夜間急患調剤薬局 ☎ 47-0826

●重症の場合は24時間いつでも

消防本部 ☎ 49-4410

いきいき健康づくり講座 (生活習慣病予防のために)

*場所は保健センター *電話申込

日 程・時 間	内 容
8月25日(火) 午後1時30分～3時	(尿酸について) 尿酸とは
午後3時～4時	尿酸と 血糖
9月10日(水) 午後1時30分～3時	(糖尿病について) 糖尿病とは
9月18日(金) 午後1時30分～3時	(糖尿病について) 食事療法・生活について
午後3時～4時	個別相談

食中毒を防ごう!

夏は、食中毒が最も起こりやすい時期です。
県内でも、平成9年度に発生した食中毒
の半数以上は、6月から9月に集中して起
こっています。

食中毒は、日ごろの手洗いなど、ちよっ
と注意で防ぐことができます。

また、腹痛など気になる症状があった時
は、ただちに医師の診断を受けましょう。

予防接種

●集団接種

○ツベルクリン反応とBCG(結核予防)

日程 9月1日(火) ツベルクリン反応検査

3日(水) 判定とBCG

時間 午後1時30分～2時30分

場所 保健センター

対象 0か月～3歳11か月児

●個別接種

「健康カレンダー」をご覧ください。

結核健康診断(胸部レントゲン)と健康相談

対象 15歳以上の方(学校や職場で受診している方を除く)健康相談あり

8月25日(火)	午前9時30分～10時30分 舟康公民館(午前9時30分～10時) 坂下公民館(午前10時15分～10時45分)	午前11時～正午 久野区民会館	午後1時30分～3時 町田公民館
26日(水)	桜井小学校(午前9時30分～11時30分)		
27日(木)	今井公民館	中島公民館	市立病院前
9月1日(火)	西大友公民館	曾我谷津公民館	千代公民館
9日(水)	延清公民館	曾我別所・川久保組前	下曾我支所
30日(水)	小八幡公民館	マロニエ	新田公民館

*市立病院前、曾我別所・川久保組前はレントゲン撮影のみ *10月以降の予定は次のとおりです。

10月 下府中 酒匂

11月 橋南 橋北 国府津 久野 豊川 緑 新玉 万年 幸 山王・網一色

9月の乳幼児健康診査など

受付時間 午後1時～2時

場所 保健センター

持ち物 母子健康手帳

*1歳6か月児、2歳児は歯ブラシ

*3歳児は3歳児健診アンケート、目と耳

のアンケート、早朝尿

*マタニティクラスのパログラムなどは、
健康カレンダーをご覧ください。

4か月児健診	平成10年 5月生	10日	17日	24日
8～9か月児 健診	指定医療機関 無料			
	4か月児健診でご案内などを配布し ます。なお、転入などで健診票をお 持ちでない方はご連絡ください。 後日、郵送します。			
1歳6か月児 健診	平成9年 2月生	4日	11日	18日
2歳児	平成8年 8月生	2日	9日	16日
3歳児健診	平成7年 2月生	8日	22日	29日
マタニティ クラス	前週 10日 後週 21日	14日	28日	受付/午後1時 ～1時20分
定期育児相談	9日	毎月第2水曜日 受付/午前9時30分～11時		

保健医療セミナー がん講演会

「最近の乳がん事情について」 *電話申込
～乳がんについて 治療 自己検診の仕方について～
日時 9月28日(月) 午後2時～4時

場所 保健センター

講演会終了後、医師によるがん相談を行
います。

すこやか健康相談

日ごろの健康や高血圧、高脂血症、糖尿
病などの生活習慣病、その他の病気に関す
る相談に保健師、栄養士がお答えします。

日時 9月18日(金) 午前9時～11時

場所 保健センター *電話申込

献 血

・小田原駅東口

8月21日(金)・26日(水)

9月4日(金)・11日(金)・14日(月)

・イトーヨーカドー

8月28日(金)

時間 午前10時～正午、午後1時～3時30分

生活習慣病(成人病)予防

●基本健康診査・がん施設検診

対象 40歳以上・一部受診料あり

場所 健康カレンダー掲載の取扱医療機関

●胃がん集団検診(保健センターまで電話

申込・900円)

対象 40歳以上・60人

日程・場所

9月2日(水) 市役所車庫棟前

4日(金) 保健センター

17日(水) 下中老人憩の家

18日(金) 富水連絡所

30日(水) 藤橋バス駐車場

受付 午前8時～10時30分

●子宮・乳がん集団検診の日程は、健康カ
レンダーをご覧ください。

手当・融資

手当・融資

「中小企業小口資金」をご利用ください

事業用資金の融資「中小企業小口資金」
を行っておりますが、1人がご利用できる
金額を大幅に増額し、融資の返済期間も延
長しました。

・取扱金融機関

さみ信用金庫、横浜銀行、スルガ銀行、
小田原第一信用組合の各本支店

・融資限度額

運転資金 500万円～700万円

設備資金 800万円～1000万円

・融資利率 1.9%

・返済期間 両資金とも7年以内

・融資条件

市内で1年以上同じ事業を続け、市税

を滞納していない中小企業者

関工商課 ☎ 33-1511

(特別) 児童扶養手当について

1. 現況届などの手続きについて

児童扶養手当、特別児童扶養手当を受け
ている方(支給停止の方も含みます)は、
児童扶養手当現況届または特別児童手
所得状況届の手続きをして下さい。

この手続きをされないと、受給資格があ

昨年度の情報公開請求件数 公文書公開39件・個人情報開示13件

公文書公開制度は、市が持っている公文書の公開を請求する制度で、市民の知る権利を保障したものです。昨年度は市長部局に16件、教育委員会に11件、議会に12件の請求がありました。このうち、すべてを公開したものは13件、一部を公開したものは21件、請求文書がないものは2件、請求の取り下げは3件でした。なお、決定に対する異議申し立ては1件でした。

また、個人情報保護制度は、市が持っている個人情報について取り扱いのルールを定めるとともに、自分の個人情報の開示や訂正を請求する制度で、市民の基本的人権を擁護するものです。昨年度は市長部局に3件、教育委員会に10件の請求がありました。このうち、すべてを開示したものは4件、一部を開示したものは5件、情報がないものは4件でした。なお、決定に対する異議申し立ては2件でした。

☎ 行政総務課 ☎ 33-1288

産した、日本瓦葺き白壁造りの建物です。また、お城をかたどった商品陳列台にする工夫もされていて、小田原城にふさわしい売場となっています。下記広告見本参照

国土利用計画法の届出制度が変わります

「国土利用計画法の一部を改正する法律」が6月2日に公布され、9月1日から施行されます。改正の主な内容

1 届出制度の変更

現在、大規模な土地取引については、契約締結前に当事者が届け出をすることになっていますが、9月1日から、契約締結後2週間以内に買主が届け出ることになります。

2 注視区域制度の創設

地価が急激に上昇している地域について、知事などが注視区域と定めます。この区域内で土地取引を行うとする当事者は、契約締結前に届出を行う必要があります。(これまでの事前届出制度と同じです。)

☎ 県建築指導課 ☎ 045-201-1111 内線 6422
市土地対策課 ☎ 33-1331

障害者と企業を結び集い

障害を持つ方の就職機会を増やすため、集いを開きます。事業主の方も積極的に参加いただき、障害を克服して働く方の雇用に協力をお願いします。

日時 9月30日(水) 午後1時～4時

場所 マロニエ

☎ 公共職業安定所 ☎ 23-8609

三の丸売店オープン

7月18日、小田原スポーツ会館東側に、三の丸売店がオープンしました。

この売店では、天守閣や銅門を観光バスで訪れる方に、伝統織物や地場産品を広く紹介しながら、木製品や蒲葺、干物、和菓子などを販売しています。周囲の景観を考



家庭でのごみ焼却はやめましょう!

家庭用の簡易な焼却炉では、高温での完全燃焼や適切な排ガス処理が困難です。

家庭でのごみの焼却はやめて、分別収集にご協力ください。

☎ 環境総務課 ☎ 33-1471

8月14日(金)～16日(日) 記念
17日(月)～18日(火) 場外
19日(水)～21日(金) 場外
9月2日(水)～4日(金) 場外

☎ 環境総務課 ☎ 23-1101

水道工事の申込は指定事業者へ

宅地内の給水装置工事の新設、増設、改造、廃止などの工事は、直接「指定給水装置工事事業者」にお申し込みください。

業者の問い合わせは、給水課または「おだわらくらしのテレフォンガイド」をご利用ください。

夜間や休日の水道修理は小田原水道サービスセンターへ ☎ 42-2882

☎ 給水課 ☎ 41-1231

高齢者職業相談室のご利用

おおむね55歳以上の方を対象に職業相談・紹介を、また高齢者を雇い入れようとする求人者に雇用相談を行っています。相談は無料です。お気軽にご利用ください。

期日 月曜日～金曜日 午前9時～午後4時

場所 社会福祉センター

☎ 高齢者職業相談室 ☎ 32-1186

市民相談

9月

土・日・休日は休み

①一般相談	休日を除く毎日
②一般相談(出張)	11日(金) 場所 マロニエ
※①②の時間は午前9時～11時 午後1時～4時	
③防災相談	休日を除く毎日
	午前9時～午後4時
④法律相談(予約)	毎週水曜日
⑤税務相談	29日(水)
⑥宅地建物取引相談	24日(水)
⑦登記相談	10日(水)
※④⑤⑥⑦は午後1時30分～3時30分	
⑧心配ごと相談	毎週月曜日 午後1時～3時30分
⑨人権擁護相談	8日(火)・22日(火) 午後1時～3時
⑩行政相談	17日(水) 午後1時～4時
⑪教育相談	毎週金曜日 午前9時～11時30分
⑫消費生活相談	4日(金)・11日(金)・18日(金)・ 25日(金) 午前9時～午後4時

問い合わせ
市民相談室

☎ 33-1383

小田原の思い出を名産品とともに...



三の丸売店

小田原域から藤樹、小田原文学館へと巡る歴史と文学の散歩道。瓦葺き、白壁のお土産館「三の丸売店」がオープンしました。観光バス駐車場のすぐそば。木製品、蒲葺、うめほしなど小田原の名産品を楽しむ旅の思い出と一緒にお待ち帰り下さい。

☎ (22) 6855 無休 営業時間 9:00～17:00

「広報おだわら」への広告掲載依頼は タウンニュースへ

広告見本

詳しい資料を持ってすぐ伺います。
お気軽にお問合せ下さい。

広報おだわら広告代理店

タウンニュース小田原支社

TEL.0465(35)3980 FAX0465(30)1290

募集

老人クラブであしたも元気に

市内にある187の老人クラブでは13,300人の会員が、スポーツや趣味・教養活動、旅行、ボランティア活動などに参加しています。対象 市内在住の60歳以上の方
 老人クラブ連合会 ☎ 35-8143

住宅用地と工業用地を売中

市が造成した成田・桑原土地区画整理事業区域内の土地を先着順に売っています。なお、土地の内訳(別表)は8月1日現在の状況です。詳しくはお問い合わせを。

No.	地積	価格
住宅 4	273.79㎡ (約83坪)	49,692,000円
6	187.23㎡ (約57坪)	33,982,000円
工業 ①	1,273.49㎡ (約385坪)	204,556,000円
②	1,002.21㎡ (約303坪)	178,869,000円

市内に住所または勤務先がある個人・市内に事務所または営業所がある法人(今後の申込状況によっては、市外の方も対象とする場合があります。)



小田原市ホームページでも情報提供しています。

都市整備課 ☎ 33-1507



小田原城を仰いで えっさ! ほう! さっさ!

7月26日(日)に小田原ちょうちん夏まつりで「The かごき ルネッサンス」が開かれました。2人の担ぎ手と乗り手のチームワークでゴールを目指します。即席チームも、仮装チームもつえを片手に汗を拭きふき、お城見上げて「えっさ! ほう! さっさ!」。その珍道中に会場は拍手喝采。大笑!

お知らせ

市・官公庁からのお知らせ

市議会 9 月定例会の予定

- 主な会議は次のとおりです。
- 9月2日(水) 本会議(提出議案などの説明)
 - 8日(火) 本会議(議案に関する質疑など)
 - 9日(水) 都市建設常任委員会
 - 10日(木) 経済病院常任委員会
 - 11日(金) 福祉文教常任委員会
 - 14日(月) 総務民生常任委員会
 - 17日(木) 本会議(委員長報告、一般質問)
 - 18日(金) 本会議(一般質問)
 - 21日(月) 本会議(一般質問)
 - 22日(火) 本会議(一般質問)

*本会議・常任委員会は午前10時開会予定。
 議会事務局 ☎ 33-1761

お気軽に介護相談を
在宅介護支援センター事業

在宅のねたきりや、痴呆のあるお年寄りの介護者からの各種相談を24時間お受けしています。また、ご家庭を訪問しての介護指導・助言や介護機器の展示と使用方法の説明、市の在宅老人福祉サービスの案内や申請代行も行っています。
 西湘老人ホーム(早川) 853 ☎ 24-5601
 生楽園(穴部) 377 ☎ 35-9500
 ルビーホーム(磐我光海) 2-1 ☎ 42-1278
 小田原市鶴宮ケアセンター
 (南鶴宮) 2-27-19 ☎ 48-6877
 たちばなの里(小船) 213-1 ☎ 44-1100

計量器(はかり)の定期検査

今年も、2年に1度の計量器の定期検査の実施年です。検査を受けなくて引き続き取引や証明に使用しますと、計量法により罰せられる場合がありますので、最寄りの検査会場まで必ず受検してください。
 また、新しく計量器を購入するなど、検査対象となる計量器をお持ちで、市からの通知のない方も必ず受検してください。
 期日 9月7日(月)～9月25日(金)のうち12日間
 場所 水道局・中央公民館・小田原アリー

ナなど7カ所。なお、検査日より会場が異なりますので、お問い合わせを。

検査対象

- 商店・露店・行商などで商品の売買に使う計量器
 - 病院・薬局などで使う調剤用の計量器
 - 病院・学校・保育園・幼稚園などで使う身体検査用の計量器(体重計)
 - 運送業者などが貨物の運賃の算出などに使う計量器
 - 農業・漁業などに従事する方が農産物・水産物の売買や出荷に使う計量器
 - 工場・事業場などで原材料の購入、製品の販売、出荷のために使う計量器など
 - ※計量士の検査などを受けている場合は、今回の検査対象にはなりません。
- 手数料 器種により異なりますが、小型で1台500円～3,100円程度です。
 商工課 ☎ 33-1511

ペットボトルが制服に

市職員の男子盛夏服が8月から変わりました。この服はペットボトルからリサイクルした再生ポリエステルを利用したもので、シャツ1枚につき約3本、ズボン1本につき約5本のペットボトルを5本のペットボトルを利用して作製していく予定です。
 職員課 ☎ 33-1244



「にっぽん丸」小田原に接近!

今年も「年少少女オーシャンクルーズ・きらめきシンドバッド」を8月23・24・25日に行きます。小学5・6年生524人を乗せた大型客船「にっぽん丸」(21,903t)が小田原に接近します。
 日時 8月23日(日)午後2時ころ
 場所 御幸の浜沖
 青少年課 ☎ 33-1723

広報おだわらに広告を掲載しています。

広告掲載希望の方に、この広告代理店を紹介しますのでご連絡ください。掲載基準あり。右の広告見本参照。
 ○1期募集
 ○2期(12月15日号から平成11年4月1日号)申込は9月16日から
 ○掲載料(8月15日現在)
 横90mm×縦90mm=90,000円
 横190mm×縦90mm=90,000円
 消費税別。このほか版下作成、写真撮影、写真分解、地図などの特殊なものについては別途料金とします。
 広報広聴室 ☎ 33-1261



婦人交通整理員

市内で児童の登・下校時の安全確保のために必要な街頭指導をしませんか。

対象 市内在住の18歳～50歳の健康な女性
申込方法 地域づくり課（市役所2階）にある申込書を提出。

その他 登録された方の中から、街頭指導の場所などの条件があれば、婦人交通整理員として県交通安全協会が採用します。

■地域づくり課 ☎ 33-1853
交通安全協会 ☎ 23-0435

まちがあって ひとがいて ～魅力あるまちの条件とは～

県市町村文化行政研究会議交流集会

日時 8月27日(木) 午後1時30分～3時45分
場所 中央公民館

出演と内容

●対談「人のつながりとまちの機能」

生命の星・地球博物館館長・濱田隆士さん
ジャーナリスト・宮崎裕さん

●トークコンサート ユーモレスク、箱根八里ほか 白井英治さんと小田フィルの仲間たち

■市民交流課 ☎ 33-1706

市民文化祭 9月23日～12月6日

第45回を迎える市民文化祭、今年は9月23日から12月6日まで、市民会館、中央公民館を中心に開かれます。

ひろく市民のみなさんか作品を募集いたしますので、ふるってご応募ください。

●市民俳句大会

第1部 兼題 蛸（ひぐらし）、鯉雲（いわしぐも）各1句（未発表作品）。整理費2句1,000円。何組でも可。9月10日(木)までに郵送（必着）

連絡先 小田原俳句協会・木村和彦〒250-0854 市内飯田岡48-1 ☎ 36-3087

第2部 10月11日(日) 午前10時30分～中央公民館。秋季雑詠2句、会費 1,000円（軽食有）

●短歌大会

9月12日(土) までに郵送（中学生は、中学生の部と明記）出品料 無料

連絡先 小田原短歌会・伊与田茂 〒256-0811 市内田島132-1 ☎ 48-8790

開催日・会場 10月11日(日)・中央公民館

●西相美術展

受付・搬入 11月21日(土) 午後1時～5時
市民会館 出品料 1点3,000円

連絡先 西相美術協会・梅村正美 ☎ 23-2501
会期・会場 11月25日(休)～29日(日)・市民会館

●市民書道展

受付（出品目録）9月5日(土) 午後1時～3時
小田原駅前ふらっとスポット

作品搬入 10月13日(火) 午前9時～11時 中央公民館 出品料 1点3,000円

連絡先 日吉白曜 ☎ 42-1000

会期・会場 10月14日(休)～18日(日)・中央公民館

●市民写真展

受付・搬入 10月24日(土) 午後1時～5時
中央公民館 出品料 1点2,000円

連絡先 小田原地方写真連盟・内藤和男 ☎ 22-5559
会期・会場 10月28日(休)～11月1日(日)・中央公民館

●小田原水墨画展

受付・搬入 10月25日(日) 中央公民館

出品料 1点1,000円

連絡先 小田原水墨画協会・吉田 ☎ 42-2534
会期・会場 10月28日(休)～11月1日(日)・中央公民館

●商業美術展

受付・搬入 10月30日(金)までに小田原商業美術協会事務局（曾比323豊島方）または井上画廊店

出品料 2点まで2,000円、3点目から1点500円
連絡先 豊島シズ枝 ☎ 36-1000

会期・会場 11月11日(休)～15日(日)・小田原駅前ふらっとスポット

■各連絡先または、生涯学習課 ☎ 33-1720

低公害車(電気自動車)の試乗レンタル

小田原市低公害車普及促進計画に基づき、本市所有の低公害車を無償でお貸しします。

この事業は、低公害車を試乗してもらうことにより、ひろく低公害車の性能、実用性とクリーンさを認知してもらい、低公害車の普及を促進し、自動車排気ガスによる大気汚染を防止しようとするものです。

◆お貸しする低公害車

電気自動車・トヨタRAV4 EV

◆貸出対象者

市内に住所を有する個人

市内に所在する事業所

■環境保全課 ☎ 33-1481



国体として初めての盲人マラソン種目が行われます。



○全国身体障害者スポーツ大会「かながわ・ゆめ競技」(盲人の部)

○小田原J BMA マラソン大会 (一般の部)

日時 11月8日(日)

場所 城山陸上競技場・市内經由JR国府駅付近折り返しロード

競技種別と種目

(1) 盲人の部 (障害者手帳所持者)

ハーフ、10km、5km、3km、ウォーク6km

(2) 一般の部

ハーフ、10km、5km、3km、ウォーク6km、小学生(5年・6年)3km、中学生5km

参加料 マラソン3,000円 ウォーク2,000円 小学生1,000円

入賞者には、メダル、賞状のほか、完走記録証など、参加者全員にオリジナルTシャツ、弁当、飲料を配布。

ボランティア募集

(1) 運営協力(走路観察など)

(2) 盲人ランナーの伴走者

■申込 9月20日(日)までに、

日本盲人マラソン協会 ☎ 42-2191

バージョンアップ作戦

インターネットと電話

電話と電話

FAXと電話



●インターネットで契約中でも、518の電話が使えます。

●子どもが通話中でも、518の電話が使えます。

●FAXなどで通話の電話が、悪い時もOK!

この夏から、わが家も

“マルチメディア・ファミリー”に変身
NTTで、おまかせ・ラクラクバージョンアップ

困っていませんか?うちの長電話。家族中が大迷惑。それに、最近インターネットを始めたからって、なかなか電話があかないの。大切な連絡が入るかもしれないのに、まったく困りもの。何か良い方法はないから。

ウソのようにホントの話です。こんなご家庭の悩みは、1経路で2回線分のNTTの「1NSネット61」が解決します。同じ番号で話中の時でももう1本電話が使用できます。しかも、1本1本回線を引くより経済的。

1本1本回線を引くより経済的。
INSネット61

お申込み・お問合せは…局番なしの116番NTT小田原支店

26日(木)の午前・午後 現場見学あり
 場所 社会福祉センター
 対象 市内在住で、研修終了後、社会福祉協議会登録ヘルパーとして活動できる方・40人・先着順
 受講料 6,500円(教科書代)
 申込 8月20日(木)から、
 社会福祉協議会 ☎ 35-4000 FAX 35-6902
 ※車での来場はご遠慮下さい。

一般公開も同時募集

- 養成研修の一部を公開します。
 ○9月25日(金)午後1時～5時
 共感的理解と基本的態度の形成
 ○10月15日(木)午後1時～4時
 医療の基礎知識
 対象 市民・20人・先着順
 申込 ホームヘルパー養成研修3級課程と同じ(教科書代は不要)。

防火管理講習

防火管理者の資格を取得する甲種防火管理講習です。
 日時 9月24日(木)・25日(金)
 午前9時～午後5時
 場所 消防本部
 定員 100人・先着順
 費用 3,000円
 申込方法 消防本部・消防署・各分署にある受講申請書に必要事項を記入して直接持参。(写真・印鑑が必要)
 申込 9月7日(月)～10日(木)
 消防本部予防課 ☎ 49-4424

市民法律セミナー

毎日の生活に関わりのある問題を取り上げ、暮らしに役立つ知識を提供します。
 日時 10月13日(火)・15日(木)・16日(金)・21日(水)・23日(金) 午後6時～8時(全5回)
 場所 市民会館
 対象 市内在住・在勤・在学、70人・先着順
 内容 刑事事件、相続問題、金銭貸借の諸問題、離婚問題、土地建物の貸し方・借り方
 申込 9月25日(金)までに、
 市民相談室 ☎ 33-1383

成人学校オースタムセミナー

学ぶチャンス。貴方の好奇心に応えます!
 対象 市内在住、在勤、在学の16歳以上
 ■中央公民館
 ●ひと味違う～新聞の読み方
 いろいろな角度から新聞を読みます
 10月～11月 毎週金曜(夜間)6回
 ●こどもから見た世界
 思春期までの子供の心理を学びます
 10月～11月 毎週土曜(午後)6回
 ●言葉の意味～文学鑑賞講座
 詩人の詩心(うたごころ)を鑑賞します
 9月～11月 金曜(午後)8回
 ●神話の世界へようこそ～西洋古典から学ぶ
 ギリシア神話から学ぶ人文学
 10月～12月 土曜(夜間)6回
 ●ギモン解決!再発見!～台所の科学実験を交えて、身近ななぜ?を解決
 10月～11月 毎週水曜(午後)5回
 ●色えんぴつ画講座

10月～12月 水曜(午後)10回
 ●草染め入門
 10月～11月 毎週水曜(午前10時～午後2時30分)6回
 ●お正月を飾よう～着付け講座
 10月～12月 隔週火曜(午後)5回
 ●お正月の料理～伝統からオリジンルまで
 10月～12月 土曜(午前10時～午後1時)8回
 ■国府津公民館
 ●リラクゼーションのすすめ～アロマセラピー(芳香療法)
 10月～11月 木曜(午前)6回
 ●女性史を語る
 10月～11月 木曜(午後)8回
 ●楽しい～インテリアコーディネイト
 10月～11月 土曜(午後)6回
 ●囲碁入門
 9月～12月 火曜(夜間)10回
 ■分館講座
 ●大塚の歴史探訪 場所:大塚分館
 実際に歴史散歩にでかけます
 10月～11月 毎週水曜(夜間)5回
 (ただし歴史散歩は11月8日(日)午前10時～午後3時)
 ●フラワーデザイン 場所:橋分館
 クリスマス向きリースなどを作ります
 10月～11月 毎週金曜(午前)8回
 ●手編み講座 場所:尊徳記念館
 セーターを仕上げます
 10月～12月 水曜(午後)8回
 ●ウォーキング講座 場所:マロニエ
 ステキに歩くための講座です
 10月～11月 火曜(午後)5回
 その他 託児可能な講座あり
 申込方法 往復はがき(9月5日の消印有効)に希望コース、住所、氏名、電話番号を記入し、〒250-8555 小田原市中央公民館まで、多数抽選。(公開抽選会は9月10日(木)午後2時中央公民館)
 中央公民館 ☎ 35-5300
 国府津公民館 ☎ 48-2035

市民大学「報徳塾」誕生! ～二宮尊徳ってどんな人～

勤労・勤勉・節を背負った金次郎さん。「二宮尊徳」と聞いて、皆さんはこれ以外にどれくらいのことを知っていますか。
 二宮尊徳は全国的に素晴らしい業績を残しております。市民大学「報徳塾」でこの教えをぜひ学んでみませんか。
 期間 10月から3月までの水曜日夜間・日曜日の午後

場所 尊徳記念館
 対象 市内在住・在勤・在学の16歳以上(高校生は除く)50人・抽選
 内容 講義10回、グループワークなど
 5回、事績の学習、足跡巡り実習、報徳サミット(開催地成田市)参加など。
 費用 4,000円
 申込 8月17日(月)～9月18日(金)
 生涯学習課 ☎ 33-1720

二宮尊徳ってこんな人

1787年栢山に農家の長男として生まれる。両親が亡くなり、叔父の家で働きながら一生懸命独学で多くの自然の法則や人の生きる道を知る。23歳で一家を再興し、25歳で小田原藩の財政立て直しに成功。さらに31歳で藩主から表彰され、35歳で小田原藩の分家である現橋本二宮町も復興させた。その後も活躍するが、69歳生涯を閉じる。
 封建時代ながら、領民や武士を実践理論で指導したことは、経済学者、農政家、民主主義の先覚者として海外からも注目され、尊徳の教えは「報徳」として今も人々の心に生き続けている。



ON AIR

開運 報徳塾 鑑定団

9月1日(火) 午後9時
 小田原出張鑑定
 テレビ東京にて放映予定。

イベント

各種催しものなど

市民劇場「イルカコンサート」

日時 10月27日(火) 午後6時30分開演
開場 午後6時
場所 市民会館
入場料 全席指定 5,000円
前売り 8月23日(日) 午前10時から、市民会館、小田原ビブレ、おだちかで。1人1回5枚まで(未就学児不可)
※この公演は小田原市ふるさと文化基金から生じる利子を活用して開きます。
■市民会館 ☎ 22-7146



小田原城薪能

秋の夜長に繰り広げられる古典芸能をぜひご覧ください。今年は、銅門・歴史見聞館のオープンを記念し、銅門前広場で行います。
日時 10月7日(水) 午後5時30分～8時30分
場所 銅門広場(雨天時は市民会館)
演目・演能者
①能「花月(かげつ)」観世寿仲②狂言
③能「葵上(あおいのうえ)」観世恭秀
入場料 4,000円
○前売入場券 9月1日(火) から(土・日・祝日を除く) 午前10時～午後4時に観光協会(商工会議所会館内・城内1-21)。先着800枚
○晴天予約引換券 前売入場券が完売した後、当日が晴天の時のみ有効の晴天予約券を200枚、観光協会に配布。10月7日(水) 午後1時から会場入口で、晴天予約券と料金で、入場券に引き換えます。(雨天のときは、晴天予約券は無効)
■観光協会 ☎ 22-5002



市民演奏家のための小さな演奏会 昼のミニコンサート

日時 8月19日(水) 午後0時30分～40分
場所 市役所2階ロビー

演奏 長田きみさん(ピアノ)
演奏曲 あこがれ・愛(ジョージ・ウィンストン) 異国の女たち(日向敏文)
演奏ボランティア募集中!
■市民交流課 ☎ 33-1706

小田原の朝市
8月30日(日)
午前8時～
市役所前庭(雨天決行)
■商工課 ☎ 33-1514

みんなの消費生活展

「わたしたち・みんな・消費者へこどもをとりまく消費生活～」をテーマに開きます。
日時 8月22日(土)～23日(日)
午前10時～午後5時
場所 マロニエ
内容 展示コーナー・子供工作教室・消費生活講座・プレゼントあり
■地域づくり課 ☎ 33-1396

扇町下水処理場見学会

9月10日は全国下水道デーです。
下水道や処理の方法などを広く知っていただくため見学会を開きます。申込不要
日時 9月12日(土) 午前10時～午後4時
場所 酒匂川流域下水道扇町管理センター(扇町6-819)
内容 施設見学、子供学習室での体験など
■扇町管理センター ☎ 32-2911

小田原・箱根産業祭り'98 創ろう21世紀

日時 8月29日(土) 正午～午後9時
30日(日) 午前10時～午後8時
場所 二の丸広場
内容 飲食コーナー、コンサート、朝市、骨董市、キャラクターショー、ミニS.L.四駆、ボート遊び、大抽選会、北條太鼓
■商工会議所 ☎ 23-1811

とりたての魚をどうぞ 小田原・港の朝市

9月は毎週土曜日(日)に開きます。
場所 小田原漁港西側岸壁
時間 鮮魚は午前9時～
鮮魚以外は午前8時30分～
■市漁協 ☎ 22-6617

中央公民館イベント情報

○中央公民館フェスティバル
期日 8月22日(土)・23日(日)
内容 公民館利用サークルの活動成果発表
ほか楽し満載

○サロンコンサート「大西順子ジャズの夕べ～JAZZ TRIO～」
日時 10月9日(金) 午後6時30分開演
9月1日(火)からチケット発売、中央公民館・国府津公民館・伊勢治書店・八小書庫・平井書店・井上楽器・大村楽器で販売
一般2,000円、高校生以下1,000円
■中央公民館 ☎ 35-5300

講座・教室

講座・教室など

動く市政教室 参加団体募集

自治会やサークルなどの団体を対象に公共施設見学会を開きます。防火、救急の拠点となる消防本部や皆さんの協力でごみの減量化、資源化を進める環境事業センター、スポーツだけでなく、多目的ホールとしてもご利用いただける小田原アリーナなどを見学し、魅力あるまちづくりについて考えてみませんか。
10月～12月の募集日(定員は1団体25人)
10月6・13・14日
11月4・13・17・18・20日
12月1・9・11・15・18日
2つ以上の団体が同じ日を希望した場合は抽選となります。
申込 8月31日(月)までに、
広報広聴課 ☎ 33-1263

手話入門講座

日時
①午前の講座 9月22日～10月20日の火曜日 午前10時～正午(全5回)
②夜間の講座 9月9日～10月14日の水曜日(9月23日は休み)午後7時～9時(全5回)
場所 社会福祉センター(車でのお来場不可)
対象 市内在住・在勤・在学の方、初心者、30人・先着順
申込 8月17日(月)から、
社会福祉協議会 ☎ 35-4000

教養公開講座

「心が動かす遺伝子」

最近の遺伝子研究から「遺伝子のはたらきは、それをとりまく環境や外の刺激によって変わってくる」ということがわかってきました。遺伝子が目覚めるとき何が起こるのでしょうか。
日時 8月25日(火) 午後2時40分～4時30分
場所 小田原市役所
申込 学校教育課 ☎ 33-1684

3級にチャレンジ！ホームヘルパーの資格があなたのものに

ホームヘルパー養成研修3級講座
日時 9月25日(金)・10月1日(水)・5日(月)・8日(木)・15日(木)・21日(水)・22日(水)・11月

広報 おだわら

August 15, 1998 No.729

発行 小田原市 小田原市役所300番地 〒250-8555
 編集 広報広聴課 ☎0465(33)1261 1261 0465(32)4640
 ©小田原市1998.8

message



まだまだ間に合う 夏休みの宿題

気がつけば心なしか朝・夕涼しくなってきました。となれば・・・そうです。長いと思っていた夏休みもあと少し。宿題は計画どおりに進んでいますか。今回は「遊びすぎちゃった。あと2週間でもなんとか宿題を仕上げよう」とあせっているあなたにそっとアドバイス。宿題を仕上げるとっておきの方法をお知らせします。自由研究・工作なんかもう怖くない？

かながわサイエンス ウィークに参加しよう

学芸員や研究員の方が
いろいろなお相談に応じてくれます。
自由研究などの題材にどうぞ。

① お札(紙幣)のできるまで

日時 8月24日(月)～27日(木)
午前9時～11時 午後1時～3時の1日2回
場所 大蔵省印刷局小田原工場(酒匂)
対象 小学4年～高校生・各回40人・先着順
申込 8月17日(月)から、
大蔵省印刷局 ☎49-4007



② 講演会「神奈川の地震と活断層」 「神奈川の地下水」

日時 8月26日(水)午後1時30分～4時
場所 神奈川県温泉地学研究所(入生田)
対象 中学生～一般・80人・先着順
申込 温泉地学研究所 ☎23-3588

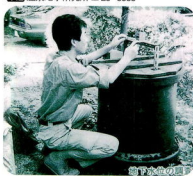

③ 施設見学と相模湾に 生息している魚類についての質問

日時 8月24日(月)～28日(金)
8月 9時～午後4時
場所 神奈川県水産総合研究所相模湾試験場
(早川)
対象 小学生以上、各日20人
申込 水産総合研究所相模湾試験場 ☎23-8531

④ 動物園特別展

動物園に関する資料・写真を展示します。



日時 8月25日(火)～31日(月)
午前9時～午後4時
場所 小田原城址公園常盤木門
観覧料 ☎23-1373

教室に参加して 工作しよう

指導員がいます。
手ぶらで気軽に参加してください。

① いこいの森で木工芸体験教室

期日 毎日午前9時～午後5時
参加料 200円(材料費別)
☎いこいの森 ☎24-3785



② みんなの消費生活展で 子供工作教室

日時 8月22日(土)・23日(日)
午前10時～午後5時(当日受付)
場所 マロニエ
☎地域づくり課 ☎33-1396

テーマを絞って 参加しよう

① 尊徳記念館で郷土の偉人を 学ぼう

開館時間 午前9時～午後5時 年中無休
入場料 一般200円、小中学生100円
☎尊徳記念館 ☎36-2381

② 平和を考えよう「被爆資料展」

日時 8月15日(土)～25日(火)
午前9時～午後4時30分
場所 かもめ図書館
行政総務課 ☎33-1291

③ 市役所の職員に質問しよう

市役所の職員はいちもニコニコ、親切・丁寧。あなたの素朴な疑問に答えます。事前に電話をして、時間・質問内容を教えてください。

また、行政情報センター(市役所4階)には貴重な情報・統計・資料がいっぱい。
☎行政情報センター ☎33-1288

