

小田原

広

報

October
10.1

1998
No. 732



YUME KOKUTAI!

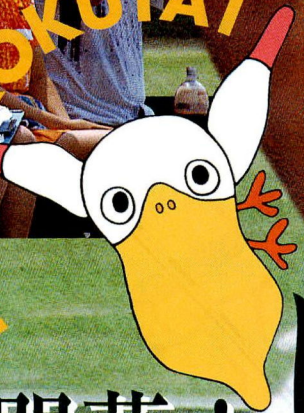

いよいよ開幕! ゆめ国体

小田原で繰り広げられるドラマは3種類！

バスケットボール(少年男子) 10/25(日)~29(木)

準決勝 28日(水) 10:00~、11:30~

決勝 29日(木) 10:00~

会場 小田原アリーナ

★ここに注目！

NBAの影響で、日本でも人気急上昇の競技です。華麗なプレイだけでなく、奥の深い作戦や、時間の経過を計算した細かい試合運びなど、見る人によってさまざまな楽しみ方ができます。

このところ、圧倒的な強さを誇っているのは、秋田県男子と愛知県女子。秋田県には、全日本のメンバーにも選ばれている選手がいます。

神奈川県勢がどう立ち向かっていくか！

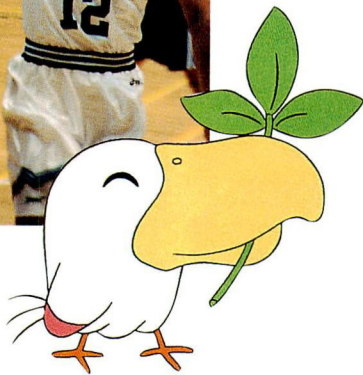

ソフトボール(成年女子・少年女子) 10/25(日)~28(水)

準決勝 27日(火) 10:00~、12:00~

決勝 28日(水) 10:00~

会場 酒匂川スポーツ広場(成年女子)

上府中公園(少年女子)

★ここに注目！

ソフトボールは下手投げですが、マウンドからホームへの距離が短く、スピードはプロ野球よりも速く感じるほど。

特に成年女子は7月に静岡県富士宮市で行われた世界選手権でみごと3位に入賞し、シドニー五輪の出場権を得た全日本の主力メンバーが各県代表に分かれ、再び活躍。世界トップレベルの実力を楽しもう。少年女子は神奈川県チーム(厚木商業)の高校三冠(選抜・インターハイ・国体)なるかにも注目！



ソフトテニス(少年男子・少年女子) 10/25(日)~26(月)

準決勝 26日(月) 10:30~

決勝 少年男子 26日(月) 12:00~

少年女子 26日(月) 13:30~

会場 小田原テニスガーデン

★ここに注目！

110年余の長い歴史をもつ国内有数の大衆スポーツで、小田原では当初から活発に行われ、数々の名選手を輩出しています。最近では、硬式テニスと同じように、前衛と後衛が入れ替わるようになり、いろいろな攻撃パターンを見ることが出来ます。

昭和30年の神奈川県国体で地元優勝を飾った名門神奈川県チームの今回の戦いは？



感動のドラマをこの目で！

国体は、国内最大のスポーツの祭典。

各会場では連日、

熱戦が繰り広げられます。

国体推進課 ☎ 3316661

いよいよいよいよ開幕かながわ。ゆめ国体

懐かしのレトロバスも登場!

国体が行われる25日から28日まで、小田原にレトロバスがお目見えします。バスの横側がオープンになった昔懐かしいデザインのレトロバスが国体会場の小田原アリーナから尊徳記念館まで走ります。乗車は無料。小田原ボランティアガイドの方が乗車し、ご案内。しかも、尊徳記念館に無料で入館でき、職員が館内をご案内します。

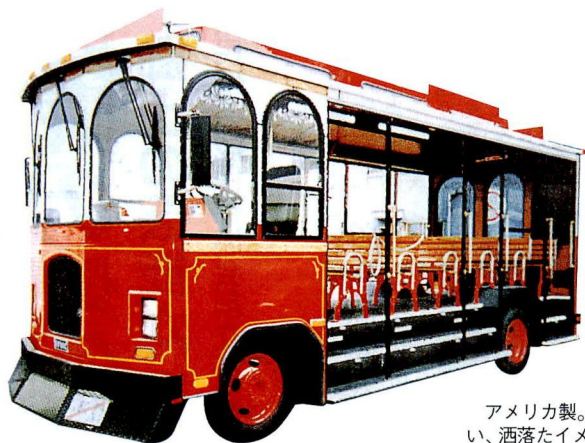

アメリカ製。座席はベンチタイプで随所に真鍮しんちゆうを使い、洒落たイメージを演出。19人まで乗車が可能です。



きよが 炬火リレーをこの目で見たい! 10月17日(土)

炬火とは、オリンピックの聖火にあたるもの。県内11か所で採火され、大会旗とともに県内をリレーします。

この11か所の中の1つに小田原城が選ばれました。その名も「城下・ゆめの火」。小田原城で採火された「城下・ゆめの火」は市内をリレーされた後、県庁に集められ、横浜国際総合競技場の炬火台に点火されます。

炬火リレーで使われるトーチのホルダーは神奈川らしいものにするために独自にデザインされました。「大山こま」をモチーフに、県内のひのきの間伐材を使って小田原漆器の木工細工が生かされています。

市内の主な通過時間

小田原城		9:20発
小田原市役所	9:42着	9:49発
尊徳記念館	10:19着	10:21発
上府中公園	10:40着	10:42発
マロニエ	11:20着	11:22発
国府津駅	11:38着	11:40発
二宮町	12:01着	

* 時間は若干変更になることがあります。

詳しくは10月15日に新聞に折り込まれるチラシ(コース略図付)をご覧ください。

国体で初めての 盲人マラソン種目が 行われます

スポーツを愛好する全国の視覚障害者、関係者の熱望によって、国体で初めて盲人マラソン種目が行われます。

障害者・健常者が一体となったこの大会に心からの応援をお願いします。

○全国身体障害者スポーツ大会「かながわ・ゆめ競技」(盲人の部)

○小田原JBMAマラソン大会(一般の部)

日時 11月8日(日)午前10時20分スタート

場所 城山陸上競技場・市内経由JR国府津駅付近折り返しロード

問 日本盲人マラソン協会 ☎42-2191

フラッシュバック

小田原で国体が開かれるのは、昭和30年以來、実に43年ぶりです。

当時小田原の人口は11万3千人、この年に二宮尊徳没後100年を記念して、栢山に尊徳記念館が出来ました。

城山に陸上競技場が完成し、公認庭球場として認定されたばかりの城山庭球場で第10回国民体育大会のソフトテニスが行われました。小田原高校軟式庭球部は圧倒的な強さを誇っており、庭球場を埋め尽くした観客の前で見事、神奈川県代表チームとして優勝を果たしています。

*昭和30年といえば、アメリカの物理学者アインシュタイン、「エデンの東」「理由なき反抗」などの映画が有名なジェームス・ディ

ーンが亡くなったのがこの年。

ちょうどその頃(昭和31年)日本が、国際連合に加盟しました。



ホームページで競技結果を速報! 選手の応援もインターネットで

小田原市では、各競技の試合結果をホームページで提供します。

どこよりも早い情報をホームページをご覧ください。

<http://www.city.odawara.kanagawa.jp/>

○電子メールで選手を応援しよう!

各選手、チームへの応援を電子メールでお受けします。

お受けしたメールは毎朝試合会場のメッセージボードで選手の皆さんにご覧いただけます。

あなたの熱いメッセージで国体を盛り上げてください。

(詳細は小田原市ホームページをご覧ください)

○ホームページで国体を100倍楽しむ

国体豆知識、競技の解説、競技会場案内図、トーナメント表など、様々な情報を提供しています。

会場に出かける前にホームページをチェック! 国体が100倍楽しめます。

問 広報広聴室 ☎33-1264



民俗芸能の祭典

12月6日、郷土の芸能が一堂に

小田原民俗芸能保存協会創立25周年記念大会

地域社会の中で生まれ、長い間地域の人々によって育てられてきた民俗芸能。近代になってから、地域の日常生活から離れがちになりながらも、市内の8つの保存会が伝統芸能の保存と普及、後継者の育成に取り組んでいます。

文化財保護課 ☎ 331717

小田原民俗芸能保存協会 創立25周年記念大会

—市民文化祭プログラム—

民俗芸能を守る8つの団体が一堂に会して、民俗芸能大会が開かれます。

小田原に伝わる民俗芸能を一度に堪能できるチャンスです。

日時 12月6日(日)
午後0時30分～4時

場所 市民会館
☎ 文化財保護課 ☎ 33-1717

相模人形芝居下中座

代表 岸忠義さん ☎ 430956



江戸時代関西から人形遣いの一行が興業の途中、下中村に伝えたのがはじまり。天保の改革(1842)の諸芸禁止により中断しましたが、幕府の目を逃れて横穴古墳の中で稽古したと伝えられています。大阪の文楽と同じく、三人遣いの特徴とします。
昭和55年 国指定重要無形民俗文化財

曾我別所寿獅子舞保存会

代表 川久保利男さん ☎ 420816



江戸時代から伝わる「獅子獅子舞」の系統で西湘地区では曾我別所だけに伝わる貴重な芸能です。一種のパントマイムのような滑稽なしぐさが人気を増し、いまでは公演や記念式典のアトラクション、祝い事の座敷舞としても出演を依頼されています。
平成10年 市指定無形民俗文化財

小田原獅子多古保存会

代表 鈴木良平さん ☎ 347387



多古白山神社に伝わる小田原獅子は江戸葛西ばやし系統のもので、江戸と文化交流の盛んだった小田原には早くから伝わっていたようです。当時寺町にあった歌舞伎小屋「桐座」の断方から多古の若者が習い覚えただといわれています。
昭和44年 県指定無形民俗文化財
昭和52年 かながわ民俗芸能五十選

箱根馬子唄長持唄保存会

代表 杉崎浜吉さん ☎ 232748



箱根馬子唄 東海道の難所、箱根八里を上り下りする馬子たちが商売道具の馬に客を乗せて客サービスと気晴らしに得意のどで歌ったものだといわれています。
箱根長持唄 参勤交代の大名行列の後尾で長持ちをかづく人足が、この長持唄を歌って新たな気力を養いました。

小田原ちようちん踊保存会

代表 江ヶ崎美千香さん ☎ 345798

童謡「お猿のこごや」で知られる小田原ちようちんを守り広めるため考案された郷土芸能。
暗い夜道を急ぐ旅人をしのである走りの部分を取り入れたりしていますが、小さな子供でもすぐ覚えられようやさしい踊りです。



寺山神社鹿島踊保存会

代表 西山義之さん ☎ 290266

毎年7月の第3日曜日に行われる根府川寺山神社の祭りに奉納される舞踊です。根府川は「石材の産地」で、石材運搬船の仕事にかかわる人たちが多く航海にかかわりのある「鹿島踊り」が伝えられました。
昭和46年 県指定無形民俗文化財
昭和52年 かながわ民俗芸能五十選



栢山田植歌保存会

代表 中戸川ツネ子さん ☎ 360025

大正・昭和初期のころ、この栢山一帯では、6月中旬に田植えが行われていました。栢山田植歌は、いつのころからか毎年の田植えの際に、農家の女性たちが田植えの調子をとるために歌ったものです。歌詞には、農作業の様子や鶴、亀などめでたい動物が詠み込まれており、豊作への祈りが込められています。



小田原山王原大漁木遣唄保存会

代表 湯川久治さん ☎ 352237

大漁木遣唄は、相模湾一帯の漁民に古くから歌われていました。漁業に従事する時の仕事唄と婚礼、神社祭礼時の儀式唄を兼ねている例として、全国的にもめづらしいものです。現在、山王原地区では、この唄は山王神社の祭礼で歌われています。



尊徳祭

古くて新しい尊徳の教えを学ぼう！
 10月17日・18日 会場 尊徳記念館

10月17日(土)

○尊徳講演会「今も生きている報徳の教え」
 講師 田嶋 亨さん

午後1時15分～2時45分
 定員 200人

④尊徳記念館 ☎3623381

○相模人形芝居「一谷嫩軍記 熊谷陣屋の段」
 下中座

午後3時～3時45分

○大型ビデオ「二宮金次郎」上映とお話

10月18日(日)

○大型ビデオ「二宮金次郎」上映とお話

○報徳市(農産品直売など) ○和太鼓演奏

○演芸会 ○大型紙芝居と人形劇

○茶会

○手作りおもちゃコーナー
 当日先着順60人

竹細工 午後1時～3時 小学4年以上
 紙細工 午後2時～3時 小学1年以上

尊徳祭関連事業

○報徳マラソン大会

11月1日(日)午前7時30分～8時30分
 尊徳記念館で受付、午前9時30分スタート

④磯崎 ☎346845

○尊徳祭俳句大会

11月8日(日)午前10時～午後5時

午前10時30分から受付、正午投句締切

参加料 1000円
 ④大野 ☎3623319

尊徳の教え 無用な枝葉を切れ

～ 植木鉢のたとえ話 ～

飢饉で国の経費が足りない時、どうしたらよいか、その方法について孔子と弟子の問答が中国の「論語」に書いてあるが、これを鉢植の木にたとえるとこんな具合になる。

「養分が足りなくて鉢植の木が枯れそうです。どうしたらよいのでしょうか。」

「枝を切ればよいではないか。どうして切らないのだ。」

「枝を切れば木が枯れてしまいます。」
 「根が枯れなければ木は枯れないぞ。」

鉢植の木は植木鉢の大きさでその木の養分が決まる(これを分度という)。もし養分が足りないからといってすぐに鉢を大きくすることはできない。養分が足りなくて木が枯れそうだというのは、鉢の大きさに(分度を越えて)枝葉が茂り過ぎているからだ。枯れないようにするには余分な枝葉を切るよりほかに方法はないだろう。国も市も一つの大きな鉢だ。1個人も、1企業もそれぞれ鉢だ。お金が足りないからと言って、税金を増やしたり、借金したりせず、鉢植の木の枝葉を切るように節約し、支出を制限するよりほかに方法はない。実力がついてきた時(鉢が1まわり大きくなり、根が膨らんできたら)枝葉をのばすことだ。

尊徳の高弟福住正兄著
 「二宮翁夜話」より意訳

郷土の偉人、二宮尊徳の教えを学びましょう。当日は、尊徳記念館展示室を無料開放します。
 交通案内 尊徳記念館へは、小田原駅から栢山方面行バスで尊徳記念館前下車・小田急線で富水駅または栢山駅下車徒歩約15分
 ④尊徳記念館 ☎3623381

郷土の偉人を偲ぶ
 第47回 尊徳祭

● 尊徳大会 10月17日(土) 10時～15時 会場 尊徳記念館
 ● 相模人形芝居 10月18日(日) 午後3時～3時45分 会場 尊徳記念館
 ● 報徳市 10月18日(日) 午前7時30分～8時30分 会場 尊徳記念館
 ● 和太鼓演奏 10月18日(日) 午後1時～3時 会場 尊徳記念館
 ● 演芸会 10月18日(日) 午後2時～3時 会場 尊徳記念館
 ● 茶会 10月18日(日) 午後3時～3時45分 会場 尊徳記念館
 ● 手作りおもちゃコーナー 10月18日(日) 当日先着順60人 会場 尊徳記念館
 ● 竹細工 10月18日(日) 午後1時～3時 会場 尊徳記念館
 ● 紙細工 10月18日(日) 午後2時～3時 会場 尊徳記念館
 ● 俳句大会 11月8日(日) 午前10時～午後5時 会場 尊徳記念館
 ● マラソン大会 11月1日(日) 午前7時30分～8時30分 会場 尊徳記念館

主催 小田原市教育委員会 ◆ 栢井地区自治会連合会
 お問い合わせ ☎小田原市尊徳記念館 ☎(0465)36-2381



名誉市民 中井一郎氏が逝去

小田原市名誉市民、元小田原市長中井一郎氏は、かねてから病氣療養中でしたが、九月十八日午後六時二十分、逝去されました。

故人は、昭和二十二年に県議会議員に当選以来六期、県政の中枢で活躍され、その間議長も務められました。また、昭和四十四年には市制施行以来五人目、第十代小田原市長に就任し、昭和六十年まで連続四期十六年、その間、全国市長会会長の要職を歴任され、地方自治に対する豊富な経験と卓越した指導力を持って、数多くの業績を残し、高度成長期の小田原市の発展に大きく貢献されました。明治四十年小田原市生まれ、九十一歳でした。謹んでご冥福をお祈り申し上げます。

小田原ゆかりの優れた建造物の 一般公開（自由見学）と見学会

「小田原ゆかりの優れた建造物」をマイクロバスで巡る見学会です。またこの日には、建造物の一般公開もします。一般公開では小田原ボランティアガイド協会のガイドもありませんので、この機会をお見逃がしなく。 園文化財保護課 ☎ 331714

一般公開（自由見学）

日時 11月13日（金）・14日（土）
午前10時～午後4時

場所

諸戸邸 国府津5・8・4
静山荘 南町3・1・20
岩瀬邸 鴨宮692
山月 板橋913
※駐車場はありません。

見学会（マイクロバスを利用）

日時 11月13日（金）・14日（土）

午前11時15分～午後4時

集合 小田原駅西口に午前11時

見学場所

諸戸邸、静山荘、岩瀬邸、山月
定員 各日とも25人・抽選
講師 高橋英夫さん
参加料 2080円
(山月での昼食代ほか)

申込方法 往復はがきに見学希望

日、代表者の住所、氏名、電話番号、参加者全員（4人まで可）の氏名、そして返信用に代表者の住所、氏名を記入して10月23日（金）（必着）までに送付

申込 ☎ 2250・8555 小田原市役所文化財保護課 ☎ 331714



諸戸邸

森林王・諸戸清六の子、精太が大正6年に建築した別荘。大正期の別荘建築を代表する壮快な感じの建物。庭は、南側のみかん園と相模湾を借景にした良い眺めの庭で、大きな自然石の踏石が往時を偲ばせる。



山月

明治・大正期の実業家、大倉喜八郎が大正9年に建築した別荘。外観は御殿風だが、内は潇洒な造りで、関東大震災でも被害の少なかった堅固な別荘建築

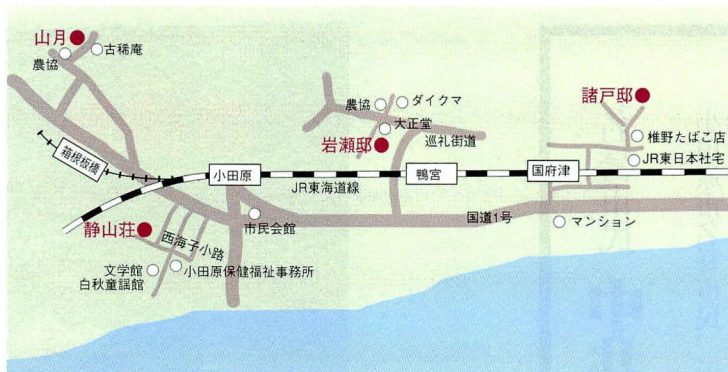

静山荘

財界で活躍した望月軍四郎が、昭和14年に上府中村の民家を現在地に移築した別荘。書院造りの座敷と民家風の広間がよく調和していて、材料的にも技術的にも高い価値を持っている。



岩瀬邸

戦後三越の社長として財界で活躍した岩瀬英一郎の生家。ほぼ安政4年（1857）の建築当時の姿を残し、茅葺き農家造りで幕末から明治期にかけての豪農の生活がうかがえる。

一枚の古い写真

小田原近代史の光と影

これまで多くの方から再版を待望されていた「一枚の古い写真」の改訂版を、10月1日に刊行いたします。この写真集は、小田原市の市制50周年を記念して平成2年に発行され、長らく絶版となっていたものです。

幕末・明治維新期から太平洋戦争終結時にいたるまでの約80年間におよぶ小田原地方の政治・経済・文化・社会など多岐にわたって記録された写真、約700点が収められています。広報おだわらで好評の「おだわら百科事典」や「歴史街道」などでもこの写真集からの写真が活用されています。

1冊3500円で、市立図書館・かもめ図書館・小田原文学館で発売します。

関市立図書館 ☎ 241056

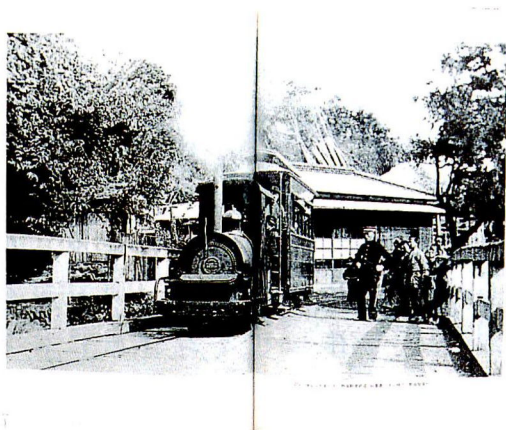
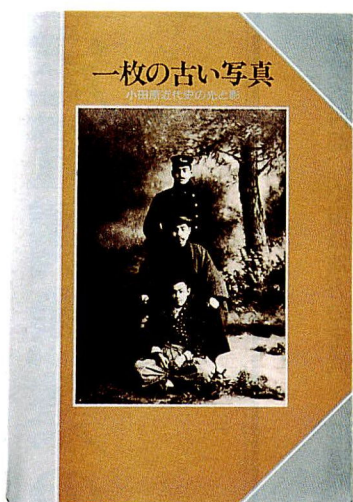

「一枚の古い写真」A4判、323ページ、1,000部発行

10月1日
発売開始

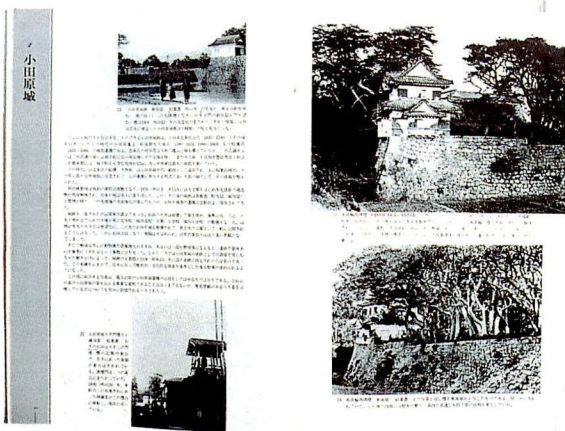

さわやかなおだわらを歩こう

おだわら城下町スタンプラリー

10年10月10日を思い出の一日に

小田原駅を起点に7か所のチェックポイントを通りながら、城下を散策しましょう。5000円の記念切手を貼ったすてきな台紙に10年10月10日、当日だけの限定記念スタンプを押せば、思い出として、プレゼントとして心に残るものとなります。7つのスタンプがそろえば、すてきなプレゼントも。

日時 10月10日(祝)午前9時～午後4時まで、随時スタート・ゴール可能
スタート地点 小田原駅東口受付コーナー・千人限定

コース 銅門・天守閣・文学館ほか 所要時間2～3時間
参加費 500円(記念切手代)

関小田原郵便局 ☎ 226057

製金ブ
陶貯金
は型なく
にすも
者ボを
完了の箱



おだわら健康ウォーク

小田原の豊かな自然と歴史・文化の中でさわやかな風を受けながら、家族や友人と一緒に心地よいウォークを楽しみましょう。

日時 11月22日(日)午前9時集合、午前9時30分スタート。荒天順延29日(日)

集合場所 三の丸小学校

コース 三の丸小学校～小田原城銅門～本丸～辻村植物公園～小田原城大外郭～城山公園～大久保神社～報徳二宮神社～水の公園

所要時間 約2時間30分、総距離8km

対象 健康な人(年齢制限なし)
申込 電話かほかき・ファックスで、

〒250-0866小田原市中曽根263小田原アリーナ内スポーツ課
☎ 381147 ☎ 375120



歴史街道 小田原を愛した人々(18)
郷土歴史家 三津木國輝

定置網漁業の功労者

川邊正之助家信

相模湾西部、小田原地方の定置網漁業は盛んで全国にその名を知られ、とくに昭和30年代までは、ブリの豊漁で漁場は活気づいていた。

小田原地方の漁業は、小田原北条氏の時代から江戸時代にかけて発展し、江戸時代後期から明治時代にかけての根拵網の出現によって、飛躍的に発展したという。その後大敷網を移入して漁獲の向上を図ったが、さらに大正元年(1912)ブリ漁業の革命ともいわれた大謀網を移入して年々大漁を続け、ブリ漁の全盛期を迎えたわけである。この大謀網を移入したのが川邊正之助家信である。

川邊正之助は、明治元年(1868)12月8日、川邊家中興の祖といわれる9代目段右衛門家明・菊の二男として生まれた。

当時、川邊家は西湘地方の豪農として知られていたが、川邊家の祖先は小島氏と名乗り、紀伊徳川家の重臣であった。江戸時代の初め清兵衛定次の時故あって浪人し、のち酒匂を永住の地と定め、紀州藩時代の所領地(和歌山県日高郡

川辺町)の名をとって姓を「川邊」に改めた。それ以後、代々勤勉な篤農家で農地を広げていった。

明治27年(1894)5月20日、9代目段右衛門家明が没すると家督し(長男は早逝)正之助家信と名乗り、父の遺業を継ぎ、50町歩にも及ぶ農業経営と松涛園の経営にあたった。松涛園は9代家明が酒匂海岸所有地の松林を利用し、貸別荘、旅館、料亭として、明治24年に開設したもので、鷗盟館とともに京浜地方の来遊客に大いに利用されていた。

明治31年(1898)2月、神奈川県議會議員に選ばれたが、翌年願望であった漁業に進出すべく、まず地引き網の漁業権を譲り受け、地引き網経営を始め、漁業経営者として出発した。

明治34年(1901)漁業法が制定されると、正之助家信は漁業権取得のため漁業組合設立を酒匂村、国府津村の有志に呼びかけ、翌年5月に「七福漁業組合」が結成された。しかし漁業権取得には、地元地引き網業者による漁業組合の反対もあって苦労があったが、

明治36年4月、雑魚小台網(小型根拵網)の免許を取得し、その年の秋には小台網を張り立てることができた。しかし成績は不良で、さらに翌年もまたその翌年も夏冬ともに不漁で、七福漁業組合は実質的に解散に追い込まれてしまった。

明治38年正之助単独で根拵網漁業の免許を得て、冬期根拵網を張り立てたが、これも期待するほどの漁獲高の向上にはならなかった。明治42年真鶴沖で大敷網の大漁を知った正之助はこれを調査研究し、大型定置網のブリ大敷網張立ての免許を申請した。このことを知った地元漁業組合は大反対をしたが、何とか免許を得ることができ、明治43年12月ブリ大敷網を張り立てることができた。しかし、これも当初期待したほどの成果はあげることができなかった。

他方、高知県、富山県などでは、多角的なブリ漁業といわれる大型定置網「ブリ大謀網」が用いられ大漁を得ていた。正之助はかねてからこの大謀網に着目し、研究を進めて改良を加え、大正元年(1

912)12月免許を得、ブリ大謀網を小八幡地先に張り立てることができた。このブリ大謀網は大成功で莫大な漁獲高であった。

ブリ大謀網は年々大漁が続き、とくに大正3〜4年は、一漁期(半年)でのブリの水揚げは20〜30万尾に及び、ほかに鮪や鱒も大漁であったという。このようにして年々大漁が続き、数年にして巨万の富を得たところから、「ブリ王」「ブリ大尽」と呼ばれ、小田原地方の代表的な漁場主となった。また、正之助は尋常高等酒匂小学校校舎増築に際しては多額な金品を提供するなど、地元発展に尽くしたが、大正9年(1920)3月5日、53歳の若き生涯を終えた。

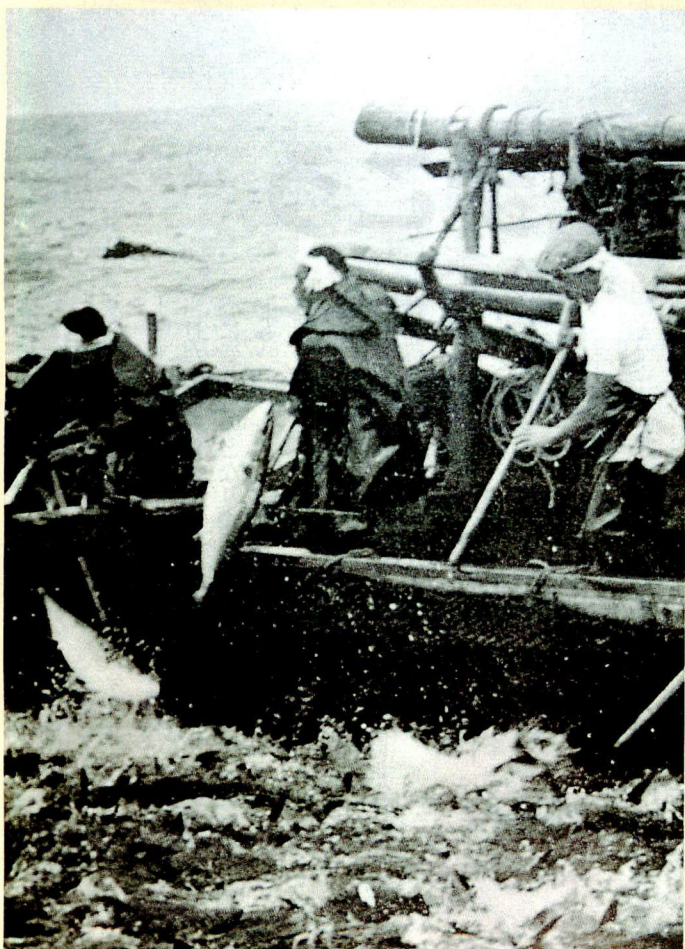

定置網によるブリ漁

木に憑かれる 気になる人たち③

このコーナーは、小田原の「木」に関する地域文化を見直し、発見・発展させるため活動している「木の文化工房実行委員会」が「木」と関わる素敵な人たちの思いを紹介します。



もくじきぶつ 木喰仏を観て

彫刻家 片瀬起一郎

樟の木で彫刻をしていると、その香りに誘われて仕事場に人が入ってきます。森林浴を求めてカストレス解消か、そのあたりにある木の回りを手でなでまわして帰っていきます。木には確かに、人の心を落ち着かせるものがあり、その魅力については、ここで言うまでもありません。私の場合は、実家が木工業で木は身近なものでしたから、特別に抵抗もなく自然に木彫りを選んだように思います。

先日、山梨県の下部町に行きました。あのまん丸な顔にあふれんばかりの笑みをたたえた仏像を彫った、木喰上人の出生の地です。追いくる美しい山々と蝉時雨の中に身を置くと、信仰のための「造仏」という行為自体が実のところ「木」より他に何も無い世界における自己表現にほかならなかったのではという気持ちにさえなってきます。

今、環境破壊で森林が減っています。酸性雨で丹沢あたりの木も、立ち枯れが目立ってきているそうです。そのような中、木のぬくもりや木目の美しさが求められ、ウッディーなものがブームになっています。木喰仏の笑みの中に、有り余る木材のあった時代、ほか

に何も無い環境、そして木の味わいなどというものが入り込む余地のない木喰上人の制作への姿勢が想像され、異なった意味で美しいと感じました。

彫刻のための木を求めに材木店に行くと、櫻や樟の木は貴重になってきていて、将来、木材の入手は非常に難しくなると聞きます。木材が希少価値になり、何でも手に入る環境にあって、もはやあの木喰仏のような笑みは、もう誰にも造れない時代になっているのかもしれない。作品を制作する前に、木の本当の価値と魅力を再確認することが必要だと痛感する毎日です。

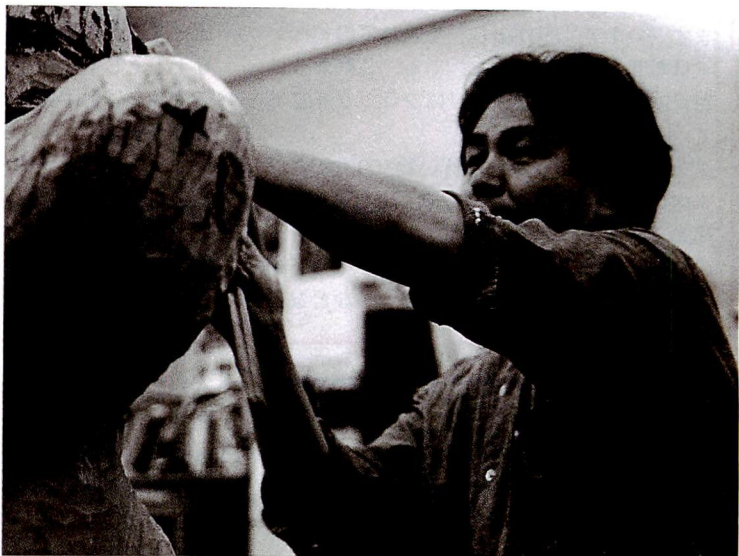

自転車で遊ぶ

金色の稲穂を渡る風が気持ちいい、この季節。秋風と遊びたい人へのお勧めがサイクリング。手軽で運動としての効果も高いので、おさんぽ感覚で楽しめる。

小田原ではサイクリングコースというと酒匂川だが、自分だけのオリジナルコースを作ってみるのも楽しい。例えば市内の名所、旧跡を自転車で巡る。観光パンフレットなどを参考に、昼食をとるお店や、3時のお茶のことも考えてプランニングをするといい。行き先を決めずに、のんびりと風景を味わいながら、風の吹くまま、気の向くままに走るというのもオツ。道端のおじょうさんや石碑など新しい発見があるかも。

気をつけたいのができるだけ自動車の少ない道を選んで走るとのこと。大きな通りの裏道、田んぼのあぜみちなど車を避けながら走ってこそ、醍醐味が味わえる。また無理のないペース配分もお忘れなく。

自転車は？

普段、使っているもので十分だが、タイヤの空気圧のチェック、チェーンへの注油だけはお忘れなく。古い自転車もきれいに掃除し

て、劣化している部品（タイヤ、ブレーキシュー、チェーンなど）を交換すると、見違えるように復活。

持ち物は？

おやつは必携。（これからの時期の定番おやつはみかんですね。）携帯用コンロ（登山用で7千円くらいから）があると、お茶やお弁当の時間が充実したものになる。服装は薄いものの重ね着で、気温変化に対応を。

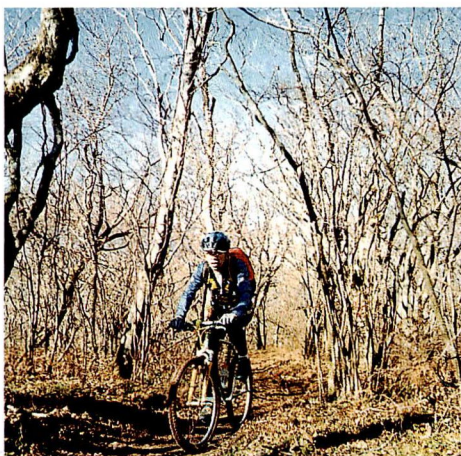

ステップアップ

「輪行」という技が。

前後輪を簡単に分解できる自転車の場合、輪行袋（自転車店で購入できる。8千円くらいから）に入れて手回り品切符（270円）を買えば、JRや私鉄の列車内に持ち込んで目的地まで移動することができる。

この技により遠隔地でのサイクリングを楽しめる。輪行を利用すると、週末ごとに距離を伸ばしながら日本一周するなんてことも可能。自転車で走ると、普段クルマから見ていた風景が、まるで違うものになり、今まで見えてなかったものが見えてくる。

自転車で小田原の再発見をしてみよう。

BY さじ



Oh! Ginza ぶらっと21

どうせ来ていただくなら「楽しい街の方がいい!」そして、何か催しがあればもっと楽しい!

銀座商店会では、今年6月から新たな魅力として「Oh! Ginza ぶらっと21」を開いています。今まで「売り出し」を兼ねてのイベントは年間3~4回でした。でも、これからは毎月21日になると銀座通りにフラッグを立てて、みなさんをお出迎え!

そして、日ごろからお買い物100円ごとに1枚のふれあいスタンプを進呈しています。集めていただくと「ご招待」「イベント」への参加、各種「チケット」と交換、そして通常のお買い物の「金券」として……などなど

夢あふれる魅力がいっぱい!

その月ごとに「テーマ」を決め、スタンプ台紙1冊(300枚)でガラガラ抽選を。6月なら「梅雨」……7月なら「夏の装い」……8月なら「秋へのリフレッシュ」……など、テーマごとの豪華景品が5回に1本は大当たり!!そしてなんとナント抽選に参加してもスタンプはお手元にお返しし、抽選以外にまた使えます。

「テーマ」を決め、その月ごと注目すべきお店(専門店)にスポットを当てたこの企画で、銀座通りの専門店の魅力をもっともっと探してください。毎月21日をお忘れなく……さっそくあなたのカレンダーに○をつけてく



問 銀座コミュニティー スクエア ☎22-0661



ださいね。

10月21日は「ふれあいスタンプ」アニバーサリーを兼ねてさらにパワーアップ!

10月21日まで、銀座コミュニティースクエアにて、もれなくお買い物マップ小冊子プレゼント!!

10月11日~17日は 違反建築物防止週間

全国で一斉にパトロールなどが行われますので、ご協力をお願いいたします。

問 建築指導課 ☎33-1433

共同募金運動にご協力を

10月になると赤い羽根が胸に映える季節。共同募金は「だれもが、しあわせに暮らせる社会」を願って、地域・学校・職場などで行われます。

赤い羽根募金は、10月1日から10月31日まで、年末たすけあい募金は12月1日から12月31日まで。今年の募金目標額は、赤い羽根募金 2,002万円、年末たすけあい募金 1,050万円です。皆様の善意をお寄せください。

問 共同募金会小田原市支会 ☎35-4000

10月は違法駐車追放強化月間

●あなたの車、違法駐車していませんか!

違法駐車は、迷惑だけでなく交通事故の原因ともなります。「ちょっとだけだから」という安易な気持ちでの違法駐車はやめましょう。

●あなたの自転車、迷惑かけていませんか!

10月は放置自転車・バイククリーンキャン

ペーン期間でもあります。通勤や通学に自転車やバイクを使用するときは、駐輪場を利用し、駅前広場や道路、公園などに放置するのはやめましょう。

駅周辺にお住まいの方は、通勤、通学のための自転車・バイクの利用を控えましょう。

問 地域づくり課 ☎33-1853

酒匂小学校に余裕教室「プラザ」がオープン

足柄小・桜井小・曾我小・前羽小に加え、10月1日(木)から自由にご利用できます。

時間 午前9時~午後9時

利用可能人数 40人

利用方法 団体登録(10人以上)し、利用希望日を備え付けの利用割当表に記入。

※宗教活動や営利目的には利用できません。

問 教育総務課 ☎33-1673

都市計画生産緑地地区変更案の縦覧

変更案の縦覧ができます。なお、意見のある方は期間内に意見書を提出できます。

縦覧期間 10月22日(木)~11月5日(木) 午前8時30分~午後5時(土・日・休日を除く)

縦覧場所 都市計画課(市役所6階)

今回の変更内容

①平成10年6月8日から6月22日までに受け付けた農地で、指定基準にあった農地の拡

大と追加

②行為制限が解除された農地の縮小と廃止

問 都市計画課 ☎33-1571

10月11日~17日は 行政相談週間

国・県・市など行政に関する相談は、市民相談室のほかに、行政相談委員の自宅でもお受けします。

行政相談委員(敬称略)

岸忠義 (小竹1,888 ☎43-0956)

吉本壽夫 (酒匂2-25-21 ☎47-8248)

小山公一 (栄町3-10-1 ☎22-5754)

安藤裕子 (南町3-1-56 ☎22-3521)

問 市民相談室 ☎33-1383

福祉タクシーが利用できる 会社が増えました

JR二宮駅を最寄り駅とする福祉タクシー利用者のために、タクシー券の使用できる協力会社を追加しました。

電話はいずれも二宮営業所

○相模中央交通 ☎0463-71-0547

○神奈中ハイヤー ☎0463-71-0970

○二宮神奈中ハイヤー ☎0463-71-0970

問 障害福祉課 ☎33-1461



たとえば...
海老とオレンジと
フェネルのサラダ
¥1,000
ズッキーニのフリット
¥800
イタリアとフランスの
手一ス各種 ¥500~

Fattoria
ファットリア伊太利亭

広告

あの伊太利亭のワインバー誕生!
もう少し大人になったあなたに贈ります。

OPEN 18:00~0:00 (L.O.)

☎22・9534 日・祝定休

*予約・パーティー承ります

小田原

東口

丸井

ペルシ

守谷の

パン

東通り



■イタリアワイン 常時40種
とり揃えております
ボトル¥2,500~ グラス¥500~

店内2F

募集

人員、作品、募集など

来年度の幼稚園入園者

市立幼稚園

応募資格

次の①～④のすべてにあてはまること。

- ①平成6年4月2日から平成7年4月1日までに生まれた幼児（4歳児）
- ②入園を希望する市立幼稚園の通園区域に住んでいるか、来年3月31日までに住む予定の幼児
- ③公私立保育所・私立幼稚園などに在園していない幼児
- ④公私立保育所・私立幼稚園などに入園願書を提出していない幼児

入園願書 10月15日(木)～21日(水)（日曜日を除く）の午前9時～午後4時（17日(土)は正午まで）に入園希望の市立幼稚園で配布

受付 11月1日(日)の午前9時～11時と、2

施設名(定員・学区)	所在地	電話番号
市立幼稚園		
酒匂幼稚園 (185人 酒匂・富士見小)	酒匂6-8-26	47-3661
東富水幼稚園 (120人 富水・東富水小)	中曽根355-5	36-3606
前羽幼稚園 (50人 前羽小)	前川1510	43-0831
下中幼稚園 (120人 下中小)	小船174-1	43-0612
矢作幼稚園 (70人 下府中・矢作・豊川小)	矢作231	48-4515
報徳幼稚園 (40人 桜井・報徳小)	柳新田129-3	37-0585
私立幼稚園		
新玉幼稚園	栄町4-6-5	22-4060
御濠端幼稚園	城内2-16	23-2958
鴨宮幼稚園	上新田130	47-4251
こゆるぎ幼稚園	永塚387-5	42-5667
城山幼稚園	城山2-1-3	34-2800
富水幼稚園	飯田岡92	36-2641
花園幼稚園	南町2-2-45	22-8702
みみづく幼稚園	城山4-19-8	22-2098
友愛幼稚園	北ノ窪176	35-1512
れんげ幼稚園	東町3-12-23	34-4538

日(月)の午前9時～午後4時に、入園希望の市立幼稚園で受け付け

入園者の決定 募集人員を超えたときは、抽選。応募資格に虚偽の申告をすると、入園許可の取り消しになることがあります。

☎ 入園を希望する市立幼稚園

私立幼稚園（県公認）

応募資格

- ①平成7年4月2日から平成8年4月1日までに生まれた幼児（3歳児）
- ②平成6年4月2日から平成7年4月1日までに生まれた幼児（4歳児）

入園募集（願書の配布）

10月15日(木)から入園を希望する私立幼稚園で配布。（県内私立幼稚園関係団体で募集時期を統一しています。）

受付 11月1日(日)から入園を希望する私立幼稚園で受け付け。

☎ 入園を希望する私立幼稚園

来年度の保育所入所者

保育所

入所条件 保護者（同居の親族も含む）が次の項目のどれかに該当すること。

- ・昼間、家庭の外で働いている場合
- ・昼間、家庭内で児童と離れて家事以外の仕事をしている場合
- ・妊娠中や出産して間もない場合
- ・病気やけがをした場合や、精神や身体に障害がある場合
- ・同居または別居の親族が長い間、病気にかかっていたり心身に障害があったりして常に介護している場合
- ・地震や火災の災害の復旧にあたっている場合
- ・以上に類すると市長が認めた場合

申込方法 申込用紙の受け取りや提出は、児童福祉課（市役所2階）または入所を希望する保育所で。ただし、市内在住で市外の保育所を希望する場合は児童福祉課へ。入所理由は後日、面接時にお聞きします。

*市立保育所のみ申込締切りは10月30日(金)。定員に余裕がある場合にはこの日以降も受付をします。なお、年度途中でも欠員があれば入所可能な場合があります。

☎ 児童福祉課 ☎ 33-1451

施設	所在地	電話
市立保育所		
下曽我保育園	曾我原347	42-0951
曾我保育園	下大井104	42-2852
上府中保育園	千代694-1	42-1642
豊川保育園	成田654-5	36-4754
江之浦保育園	江之浦328-1	29-0271
石橋保育園	石橋186	22-2648
早川保育園	早川12-3-13	22-2710
桜井保育園	曾比2153-2	36-0710
城山乳児園	城山2-1-5	34-3227
私立保育所		
小田原愛児園	浜町1-4-38	22-3030
小田原乳児園	浜町1-2-15	22-3030
クレヨンの森保育園	板橋544	24-1352
足柄保育園	扇町2-17-2	34-2528
みゆき愛児園	本町4-6-18	22-3722
中島保育園	中町2-13-48	22-4359
みどりの家愛児園	中町1-15-11	23-2866
山王保育園	東町1-30-30	34-0380
久野保育園	久野1550	35-2253
五五羅漢保育園	扇町5-7-35	34-3247
螢田愛児園	蓮正寺783	36-1914
荻窪保育園	荻窪542-5	34-4596
国府津保育園	国府津3-11-25	47-3355
石塚保育園	国府津2769	47-3367
おおとり保育園	酒匂6-6-30	49-4127
城前寺保育園	曾我谷津592	42-0140
富水保育園	栢山1946	36-0531
西大友保育園	西大友485-2	36-4378
下府中保育園	酒匂1397	47-8294
春光保育園	鴨宮444	48-5161
報徳保育園	栢山880	36-0272
たんぼぼ保育園	府川139-2	35-6505
桃重保育園	小八幡4-1-13	48-6770

お知らせ

市・官公庁からのお知らせ

市街化区域内農地の悩みはまず相談！

市街化区域内農地の悩みや問題点をみなさんと一緒に考えていくため、相談窓口を開設しました。お気軽にご相談を。

☎ 都市整備課 ☎ 33-1598

広告

HELLO'S 東華軒の仕出し・ケーキ・タングサービス

建前などに
謝恩会、峻工式、
パーティ料理お一人様3,000円



配膳からお片付けまで
トータルサービス

サービススタッフ常時
数十名スタンバイ

各種専用パンフレットをご用意しておりますので
お気軽にご相談下さい。

☎ 0120-70-1186
FAX.0465-47-1171

御会合、御法要、
お通夜などに
3,500円〜ご利用いただけます



写真は
「紫雲」
5,000円

秋の
運動会シーズンに
東華軒のお弁当
雨天の場合は当日の
朝のキャンセルが可能
です。お気軽にご
相談下さい。

株式会社 東華軒
〒256-0817 神奈川県小田原市西酒匂1-3-54

「きのこを観察しよう」
郷土文化館の自然探究会

きのこにもたくさんの種類があります。見分け方を一緒に勉強しましょう。

日時 10月18日(日) 午前9時～午後2時30分
(雨天中止)

コース 入生田駅前(集合)～石垣山一夜城

講師 木内信行さん

対象 小学生以上(小学生は保護者同伴)・30人・先着順

申込 10月9日(金)から、郷土文化館 ☎23-1377

国府津公民館スタディーズ
プラザ「うちの裏山散歩」

国府津駅北側のハイキングコースを散策して、ハイキングの楽しみ方・地図の見方などを勉強します。

日時 11月1日(日) 午前9時30分～正午

集合場所 国府津公民館

対象 市内の小・中学生(保護者も可)

定員 20人

申込方法 往復はがきの往信用に、住所・氏名・電話番号・学校名・学年・「うちの裏山散歩」を書く。

申込 10月21日(水)(消印有効)までに、〒256-0812 小田原市国府津2485-1 国府津公民館 ☎48-2035

生命の星・地球博物館催し

①企画展「ふれる彫刻展Part 2ー地球の心を彫る!」ワークショップ

日時 10月25日(日)・11月1日(日) 午前10時～午後3時

対象 各日小・中学生50人(小学3年生まで保護者同伴)

内容 アーティストと一緒に石膏で顔を造る

申込 10月16日(金)までに、往復はがきに行事名、希望日、住所、氏名、学年、電話を書いて〒250-0002 小田原市寿町1-1-12 トライ21事務局

②身近な自然発見講座

日時 10月21日(水) 午前10時～午後3時

場所 風祭・早川(集合は地球博物館)

持ち物 筆記用具・ルーペ・昼食・雨具など

③植物分類講座

日時 11月3日(火)・21日(土)・29日(日)・12月20日(日) 全4回 午前10時～午後3時

対象 40人・抽選

④図鑑を作ろう ～魚編～

日時 11月8日(日)・15日(日) 全2回 午前9時～午後4時

対象 18歳以上10人・抽選

申込 ②は当日受付、③は10月20日(火)までに、④は10月27日(火)までに。往復はがきに参加行事名・氏名・年齢・住所・電話番号を明記し、〒250-0031 小田原市入生田499 生命の星・地球博物館 ☎21-1515

男女雇用平等を進めよう
「均等法が変わります」

「どうなるこれからの雇用管理」をテーマに、平成11年4月より施行される均等法の改正のポイントをわかりやすく説明します。今後、職場で女性の雇用管理はどのように行ったらいいのかなど、疑問の点を解決していきましょう。

日時 10月21日(水) 午後6時15分～8時15分

場所 市民会館

対象 30人・先着順

申込 県西湘地区行政センター ☎22-1151

市民写真展受付・搬入日の訂正

市民写真展の受付を10月24日(土)とお知らせいたしましたが、10月17日(土)午後1時～5時(市役所6階601会議室。引き続き大会議室で審査会)の誤りです。訂正してお詫びします。

展示会 10月28日(水)～11月1日(日)

申込 生涯学習課 ☎33-1720

今月の納税

個人 市民税・県民税 第3期分

納期限は、11月2日(月)です。口座振替払の方は、預貯金残高の確認をお願いします。

申込 市民税課 ☎33-1351

市民プラザ

「森の仲間」への参加者とボランティア募集

「障害のある子どもない子どもみんなで遊ぼう」をモットーに、子どもの心身の発育、社会的ルールの習得の手助けとなることをめざして、みんなで楽しく遊ぶ場を提供しています。

日時 毎月第2、第4土曜日

午前10時～午後2時

場所 マロニエほか

申込 森の仲間・石川 ☎48-0726

ランプライトの会

①やさしい心理学セミナー

他人を変えたいとき

日時 10月25日(日) 午後1時～3時

②話のきき方教室

日時 11月1日(日) 午後1時～3時

場所 マロニエ

参加料 500円

申込 田中 ☎42-5210

ダネラ展示実演

毛糸や様々な糸を使い、手法をこらしたタペストリーやじゅうたんの作品を展示します。

日時 10月23日(金)～26日(月)

場所 小田原駅前ふらっとスポット

申込 ダネラ糸遊びの会・安多 ☎43-1343

国立療養所箱根病院附属
リハビリテーション学院学生祭

日時 10月24日(土) 午前10時～午後5時

場所 同上(風祭)

内容 リハビリ体験、理学療法・作業療法体験、バザー

申込 同学生寮・阿部(午後5時～7時)

☎22-3199

公的介護保険制度の勉強会

日時 10月21日(水) 午後1時30分～4時30分

場所 マロニエ

対象 70人

申込 潤生園・井田 ☎34-6001

ヤマハ大人の音楽教室

&ポピュラーミュージックスクール

体験
レッスン

10/10(土) 14:00～

広告

会場 ヤマハ大村楽器リベルテホール

生徒
募集

♪音の豆コラム♪

紀元前500年、ピタゴラスは音が整数比で音程をつくっていることを発見しました。でも、その特性が測定できるようになったのは最近のこと。音は空気などを伝わって波紋のように広がっていく波動です。その音の波の変化が、音の大きさ、高さ、音色を決めるわけです。

大人の音楽教室 ピアノ・エレクトーン・オカリナ
ポピュラーミュージック スクール フルート・サクソ・エレキギター・アコースティックギター・ボーカル・ドラム

無料体験レッスンご希望の方は下記までご予約ください
音楽教室事業部 ☎0120・23・5403 ☎23・1638まで!



ヤマハ大村楽器では、音楽を通じて地域社会に貢献したいと考えています

こども

児童対象の行事など

よいこ名作劇場

日時 10月24日(土)
午前10時～正午、午後1時30分～3時30分
場所 中央公民館
定員 各70人・先着順
プログラム 母をたずねて三千里
☎ 中央公民館 ☎35-5300

親子で遊ぼう

親子で遊んで、仲間づくり
日時 10月30日(金) 午前10時30分～11時30分
場所 マロニエ
対象 3歳以上で幼稚園、保育園に通っていない幼児
定員 50組・先着順
申込 10月8日(木)～20日(火)までに、子育て支援センター ☎34-0465

アニメ

☎ かもめ図書館会場
時間 午後1時30分～
定員 180人
プログラム
10月4日(日) 吉四六どん、くまのおいしゃさん

小田原 けいめい 10月
10月9日(金)～11日(日)
24日(土)～27日(火) 場外
29日(木)～31日(土)
事業課 ☎23-1101

10月10日(祝) 赤毛のアン14
10月11日(日) アンデルセン物語 人魚姫
☎ かもめ図書館 ☎49-7800
☎ 尊徳記念館会場
日時 10月10日(祝) 午前10時～
定員 60人
プログラム
はなたれこぞうさま、いじわる狐ランボー
のなみだ、二宮金次郎のおはなし
☎ 尊徳記念館 ☎36-2381

講座・教室

講演会・展示・発表

手話入門講座

聴覚に障害がある方とのコミュニケーション手段である手話についての基礎講座です。
日時 11月5日～12月3日の木曜日全5回
午前10時～正午
場所 社会福祉センター(車でのご来場は不可)
対象 市内在住・在勤・在学の方・初心者30人(先着順)
講師 手話サークル松の会(学習班)
申込 10月15日(木)から、社会福祉協議会 ☎35-4000

小黒三郎 組み木の世界

国際的な小黒三郎さんの作品展と市内のミシン技術による工芸品の展示会を開きます。
日時 10月17日(土) 午後1時～7時
18日(日) 午前10時～午後3時
場所 中央公民館
☎ 商工課 ☎33-1515

ふれあい趣味講座・古布のパッチワーク 高齢者の生きがいと健康づくり

タンスに眠っている古布を現代の生活にあった作品に変身させます。
日時 10月21日～12月22日の水曜日全10回
午前10時～正午 *12月22日のみ火曜日
場所 いそしぎ
対象 市内在住の60歳以上・20人(多数抽選)
参加料 3,500円

申込方法 10月14日(水) 午前10時から、いそしぎ(3階和室)で、多数の場合は直ちに抽選。
*当日は5分前までにお越しください。1人で本人分と代理分の抽選をすることはできません。
☎ 高齢福祉課 ☎33-1841

子育てグループリーダー研修会

育児グループを新たに作りたい方や、今ある育児グループを充実したい方に。
日時 11月5日(木)・17日(火)・25日(水)
午前10時～11時30分
内容 子どもの発達と心理、子どもの病気と応急手当て、子どもの遊ばせ方
場所 いそしぎ
対象 市内在住で3日間出席できる方・30人・先着順
託児 あり
申込 10月8日(木)～16日(金)までに、子育て支援センター ☎34-0465

園芸教室

やすらぎを感じる花のメッセージ

押し花で短冊やしおりを作ります。また、空き缶を再利用した花器に、花を飾ります。
日時 10月23日(金) 午前10時～11時30分
場所 フラワーガーデン
定員 30人
教材費 1,500円
持ち物 ハサミ、両面テープ、作品を持ち帰る袋
申込方法 往復はがきに住所、氏名、電話番号を書いて、10月16日(金)(消印有効)までに、〒250-0055小田原市久野3798
フラワーガーデン

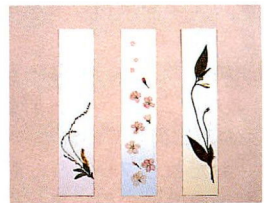

草花の即売会 11日(日)・25日(日)
☎ フラワーガーデン ☎34-2814

陶芸教室
生徒募集
○入会金/無料
○月謝/5,000円
○材料費/約3,000円
陶光会会員……松井敏保
(小田原市扇町 ☎34-6771)

おめでとう野地さん101歳
敬老の日を控えた9月9日、市長が本市の男性の最高齢者・野地伊之助さんを訪問し、長寿をお祝いました。
伊之助さんは職人として65歳まで活躍されました。今も車椅子で散歩を楽しんでいます。
これからもお元気で。

市史史料展「おたわらふるさととの記憶」

～ガラス乾板写真に見る大正・昭和初期の小田原～

新たに発見された貴重なガラス乾板写真で大正・昭和初期の小田原の姿を紹介します。

市史編さん事業により収集した幕末・維新期の史料も併せて展示します。

日時・場所

①前期 10月15日(木)～21日(水) 午前9時～午後6時30分 小田原駅前ふらっとスポット

②後期 10月23日(金)～29日(木) 午前9時～午後4時30分 かもめ図書館(月曜休館)

☎市史編さん課 ☎23-8510



※ガラス乾板写真 ガラス板の上に、写真乳剤を塗布し、乾燥させたものをネガとしプリントした写真

おたわらフレッシュ野菜

☎青果市場管理事務所 ☎48-1551



八百屋さんの店頭やスーパーの野菜売場などで、産地名が表示されている紫色のテープで束ねてある葉物野菜が目止まることはありませんか。

小田原地場野菜は、鮮度・安全面に気を配り、「おたわらフレッシュ野菜」の粘着テープで束ねて出荷しています。

この「おたわらフレッシュ野菜」の市公設青果卸売市場での取扱量は全体の7%にすぎませんが、生産者は消費者の皆さんに新鮮で安全な野菜をお届けするため、汗を

流しています。

小田原市近中で生産されている野菜の一部についてご紹介しましょう。

なす

夏秋なすの出盛りは6月～10月。特に「秋なすは…に食わずな」と言われるほどおいしい。油との相性が良く、食欲不振時のカロリー補給に役立ちます。小型の丸なすは漬物に、卵型のなすは漬物・煮物・焼物などに、長なすはタネがないので、漬物・田楽などに良いでしょう。

キャベツ

夏秋キャベツは7月～10月、冬キャベツは11月～3月、春キャベツは4月～6月と、お馴染みの野菜で消費量も多く、食物繊維を多く含んだ健康野菜です。生でよし、炒めてよし用途いろいろ。炒め物は強火でサッと、シャキッとした歯ざわりを味わいま

しょう。保存は丸のままポリ袋に入れ冷蔵庫へ。

だいこん

秋冬だいこんは10月～3月、春だいこんは4月～6月、夏だいこんは7月～9月とほとんど1年中楽しめます。おふくろの味といわれるたくあん・おでん・ふるふきなどがおいしい。また、だいこんおろしは、おろしたてが命。葉っぱも立派な野菜です。即席漬けや炒め物にどうぞ。



扇町神田英一さん夫妻 「地のものは、朝取れたものがその日にお店に並ぶので新鮮でおいしいですよ」

でっかい、木彫りができた！ ～気持ちいい夏・小田原'98～

自然の中で、大きな木から屋外オブジェを作り出していく「気持ちいい夏・小田原'98」が、8月22～24日の3日間、いこいの森で開かれました。

ノコギリやノミ、トンカチなど初めて握る小学生も次第に慣れてきて、丸太船やトーテムポールなど思い思いの作品に取り組んでいました。30人の参加者は、暑い日差しの中、気持ちいい汗をかきながら、作ることの楽しみ、木のぬくもりを満喫しました。



作品は、いこいの森の野外広場に展示されています。



小田原
彩時記

イベント

各種催しものなど

一夜城まつり

豊臣秀吉が小田原合戦の際に一夜にして築いたといわれる「石垣山一夜城」で、邦楽演奏を背景に野点をはじめ、北條鉄砲衆の演技などを行います。秋の一日、古の情緒と石垣山の自然をお楽しみください。

日時 10月18日(日) 午前10時～午後4時(雨天中止)

場所 石垣山一夜城歴史公園

主要内容 邦楽演奏、気功太極拳、中野七頭舞、子供ショー 星獣戦隊ギンガマン、胡弓・津軽三味線の世界、小田原北條鉄砲衆演技、野だて、合戦鍋・合戦力餅ほか

交通 ①J R 早川駅・箱根登山線箱根板橋駅から無料シャトルバスを運行(早川駅発は午前9時から20分間隔、箱根板橋駅発は午前9時から30分間隔、石垣山一夜城歴史公園発の最終は午後4時30分)

②J R 早川駅、箱根登山線入生田駅から徒歩40分

☎ 観光協会 ☎22-5002 観光課 ☎33-1521

「早川一夜城きらめきガーデン」でコスモス摘み取り体験を

石垣山一夜城前の駐車場の周辺に、市民の交流、やすらぎの場ができました。

愛情を込め育てた5万本のコスモスが、一夜城の自然の中の2,300㎡の農地に赤、ピンク、黄など色とりどりのきれいな花を咲かせています。

また、10月18日(日)は一夜城まつりです。コスモス摘み取り体験などのイベントを行いますので、ご家族揃ってお越しください。

日時 10月18日(日) 午後3時～

場所 早川一夜城きらめきガーデン

内容 コスモス摘み取り体験、地元農産物の直売など

☎ 農政課 ☎33-1495

サロンコンサート 大西順子ジャズの夕べ

日時 10月9日(金) 午後6時30分開演

場所 中央公民館

演奏 ピアノ 大西順子さん、ドラムス 原大力さん、ベース 荒巻茂生さん

演奏曲 エコーズ・オブ・フリーダムほかチケットあります。

入場料 一般2,000円、高校生以下1,000円

☎ 中央公民館 ☎35-5300

ふれあいけんこうフェスティバル

健康と明るい長寿社会の実現がテーマの楽

しい催し。

日時 10月16日(金)～18日(日)

場所 保健センター・いそしぎ

内容

10月16日(金)

・介護保険制度を知るためのシンポジウム 午後1時～(先着順)

・軽体操・卓球・囲碁 午前10時～午後4時

10月17日(土)

・健康ウォーク(申込制) 午前9時～

・いそしぎ利用団体の演芸大会 午前10時～

・鍼灸マッサージ、ママとちびっこあつまれコーナー、フリーマーケット、軽体操、バドミントン、太極拳、民踊 午前10時～午後4時

10月18日(日)

・かんぽ健康づくり講演会(申込制)、お茶会、短歌大会 午後1時～

・胃がん検診(申込制) 午前8時～10時30分

・乳・子宮がん検診(申込制) 午前9時～午後3時

・軽体操、ダンスパーティー、骨密度測定(申込制)、三世代交流[市老連]、県保健福祉事務所コーナー、チャリティーバザー(陶芸)、ミニ映画会ほか 午前10時～午後4時

16日(金)～18日(日)

・シルバー作品展、地域作業所パネル展 午前10時～午後4時

☎ 市民健康課 ☎47-0820

高齢福祉課 ☎33-1841

秋の風物詩 「小田原城菊花展」



小田原城を小菊で飾った総合花壇をはじめ、小田原清香会の会員や市内の小学生が丹精込めて育てた、約800鉢もの菊作りの逸品を展示。

日時 10月24日(土)～11月15日(日)

午前10時～午後4時

語りつごう 平和への祈り

8月15日～25日、マロニエで被爆資料展が開かれました。

資料が30点以上も展示され、たくさんの方が会場を訪れました。

小田原市は戦争のない平和な社会が1日も早く訪れるようにと、平和都市宣言をしています。先のインド・パキスタンの核実験に対しても、市議会は、核実験に反対する決議を行いました。

場所 小田原城天守閣広場

☎ 観光協会 ☎22-5002 観光課 ☎33-1521

昼のミニコンサート

市民演奏家の皆さんが、気軽に演奏する10分間の小さな演奏会。月1回開きます。

日時 10月14日(水) 午後0時30分～40分

場所 市役所2階談話ロビー

演奏 ピアノ 三芳鉄文さん

演奏曲 幻想即興曲(ショパン)ほか

演奏者(ボランティア)募集中!

☎ 市民交流課 ☎33-1706

秋季特別展 「復原小田原城銅門」

銅門周辺に関係する、文献・絵図資料と学術調査にともなう埋蔵文化財資料や、復原作業の写真パネルなどを展示し、調査から復原にいたるまでを紹介。

期間 10月10日(祝)～11月8日(日)

場所 小田原城天守閣

新発見の文書「北条家虎朱印状」も公開!

期間 10月10日(祝)～11月12日(木)

場所 小田原城天守閣

☎ 小田原城 ☎23-1373

スポーツ

各種スポーツ大会、講習会など

ヨコハマ・ハンディ・テニス大会

期日 11月29日(日)

場所 三ツ沢公園テニスコート(横浜市 神奈川区三ツ沢西町3-1)

対象 心身に障害のある人とそのパートナー・100人(1人での参加可)・先着順

種目 障害者同士のダブルス・健全者とのダブルス(種目は今後増える予定)

*初心者のための講習会もあり。

参加費 1組4,000円

申込 10月26日(月)までに電話かFAXで、日本女子テニス連盟神奈川県支部・大場初子 ☎ ☎共通045-841-1376

小田原
彩時記



広報おだわら

Oct. 1, 1998 No.732

発行 小田原市 小田原市荻窪300番地 〒250-8555
 編集 広報広聴室 ☎0465 (33) 1261 FAX0465 (32) 4640
 © 小田原市 1998.10

message



瑞雲寺

縁結びと子宝を授けると伝えられる「洗心池とめん玉弁天」があり、曾我兄弟が父の敵を討つために願文を納めて「十人力」を授けられたという「力不動尊」が安置されている。寺の裏手にある配水池からの眺めもすばらしい。



めだかの学校

童謡「めだかの学校」は、荻窪用水周辺が舞台。終戦当時、作詞家の茶木滋さんが息子を持って芋の買い出しに荻窪の農家を訪れた時の思い出を歌ったものだ。休憩小屋では「めだかの学校」のメロディーが流れ、小川沿いの石碑には1番から3番までの歌詞が刻まれている。



秋です。

出かけましょう!

リュック背負って小田原ハイキング

コースのガイドをお配りしています。 問 観光課 ☎ 331521

曾我の里散策コース 7.2km・2時間

曾我物語にまつわる史跡が連なる歴史街道。歴史を感じながら眺める霊峰富士と箱根連山。秋には色づいたミカンをほおぼりながら家族連れで歩くのも楽しい。



六本松跡・芭蕉句碑

ミカン農道を登り切るとここです。鎌倉時代、大山から飯泉観音に通ずる「大山道」と二宮・大磯を経て鎌倉に通ずる「鎌倉道」が交差する重要な峠だった。昔、六本の松があったことからこの名がついたが、現在は無い。芭蕉の句碑がある。

食欲の秋、読書の秋、秋はさわやかな青空とともに行動的にさせてくれます。遠出して紅葉狩りにドライブするのもいいけど、近くの丘陵を自分の足で歩いてみるとまた違った趣があります。見慣れた風景の中に新しい発見があるかもしれません。

辻村植物公園

なだらかな丘陵にあり、さまざまな植物の宝庫。親子で自然に親しみ、学習できる公園。

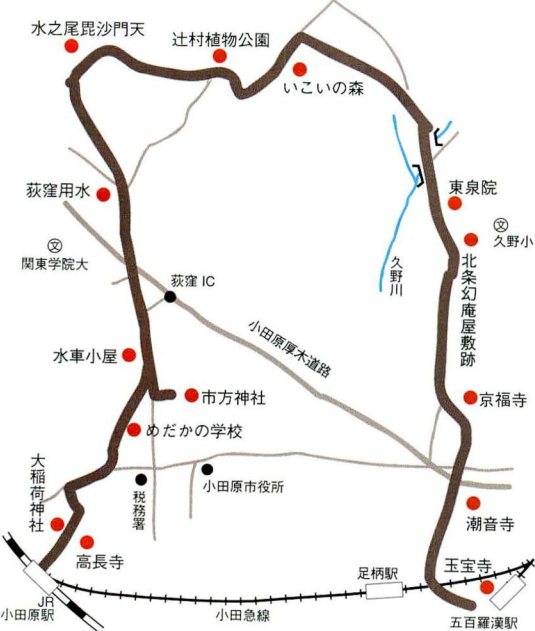

西部丘陵ウォーキングコース 9.5km・3時間

豊富な自然に憩う本格ハイク。江戸時代にできた荻窪用水をたどりながら、辻村植物公園、いこいの森へと進むにつれ、秋の訪れを体感できる。



水車小屋

小田原地方に最後まで残されていた水車。玄米を白米にする仕事を2昼夜もかかってやっていたという。