

小田原

広

報

まわづくり情報誌

2000 4 月号
4 / 1

平成12年4月1日発行
No.768

感動と発見の
ワンダーランドで
遊びまくり！

4/29 いよいよオープン！
わんぱくらんど

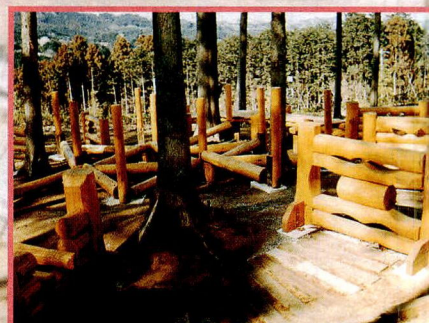



小田原こどもの森公園
わんぱくらんど

いよいよ
オープン!



わんぱくらんど

4/29

市制60周年、しかも2000年のミレニアムの年にオープンする、夢の公園
わんぱくらんど。感動と発見の連続の園内には、テレビゲームでは味わえない
大きなスリルと感動が必ずあります！
そこで、オープンに先立って、その魅力をほんの少し紹介しちゃいましょう。

コスモワールド

1階デッキは宇宙基地、2階デッキは月面。さあ宇宙旅行へ出発だ！

バード・サークルと散歩道

登ったり降りたり大変だけど、
楽しいデッキを歩こう

カラカラの森

スロープはどこまでもつながっていて、
いつまでも遊びが連続

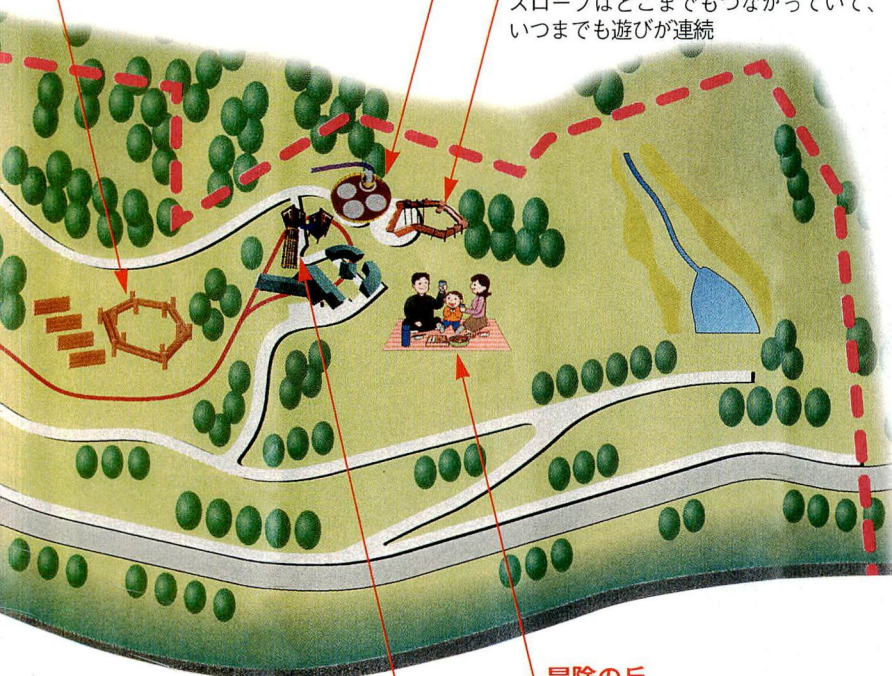

冒険の丘

穏やかな傾斜の芝生でのんびりお弁当を食べたり、
昼寝をしよう

わんぱく砦

機関車が見下ろせる砦に登ろう

わんぱく砦



冒険の丘

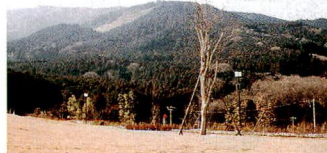

この公園は自然の中にとけ込むようなスペースですね。
お弁当を持ってきて緑に囲まれながら食べれば最高ですね。



この人に聞く!

建物のデザインに関わった市の建築課の鶴田洋久さん。わんぱくらんどのアイデアいっぱいのデザインは、すべて市の職員によるものです。



建築ポイント2
みんなに優しい
わんぱくらんど!

できる限りバリアフリーに配慮しました。バリアフリーとは「障壁からの自由」、つまり誰にでも優しい建物のことを言います。公園全体が県の福祉条例に適合していて、多目的トイレや管理棟下の車イス使用者用駐車場にあるボタンを押せばすぐに職員に連絡が取れます。

建築ポイント1 おいしい空気!

最近では、新築したばかりの住宅の材料に含まれる化学物質によって、目の痛みなどの健康被害が起こることが問題になっています。わんぱくらんどは、これらの問題が起きないように、なるべく合板などをさけ、本当の自然にふれあえるように、材料と工法も工夫しています。思いっきりおいしい空気を吸い込んで、飛び回ってください!



とっておき情報!

公園設計を担当した市公園緑地課の佐藤均(左)・渡辺亘彦(右)

情報1 公園名「わんぱくらんど」の名前の由来は!

この公園の名前「わんぱくらんど」は、皆さんからの公募によって決まりました。「近くを通りかかった時、工事中の公園を見ていたら、子供たちが元気に遊び回っている姿が思い浮かんだので『わんぱくらんど』と応募しました。オープンの日には、子供たちと一緒に遊びたいと思っています」と「わんぱくらんど」応募者の一人、大津真澄さん(石橋在住)は話してくれました。この公園のイメージにぴったりの名前ですね。(渡辺)

ふれあい広場

ポニーやヒツジたちとふれあったり、遊具もあるよ

情報2 絶景ポイントいろいろ!

なんととっても景色がいいこの公園。その中でも一番高いところにあるプレイゾーンのエリアは最高。眼下に小田原の街なみを見下ろせる、絶景ポイントの一つです。また、お弁当を広げて食べるのに最高なのは、冒険の丘の休憩所。大人も楽しめる木の空間で、秋には、ここから見える山肌一面の紅葉も見応え十分です!(佐藤)

情報3 わんぱくらんどは小鳥も大好き!

公園のあちこちには小鳥のための巣箱が置かれています。小学生のみなさんがデザインした巣箱には、ムクドリやセキレイなどの小鳥がいっぱい。公園一帯にさえずりがこだまします。(渡辺)

プレイゾーン

この公園のいちばん高いところにある。たくさんの遊具があるよ



はつらつエンジェル 愛の環プロジェクト

こども列車と駅舎

エントランス広場駅は風見鶏をちょこんと頭に乘せた駅舎。ここから汽車に乗ろう。全長500メートルのS L型機関車は楽しさいっぱい。



駐車場70台

車イス使用者用 駐車場

小田原こどもの森公園 わんぱくらんど

開園時間 9:00~16:30
休園日 月曜日(月曜日が休日の場合は開園)と祝日などの翌日、年末年始(12/28~1/4)

施設案内
・ポニー乗馬(小学生以下のみ)
10:00~15:30(11:30~13:30を除く)、1回300円
・こども列車 9:30~16:00、1回(片道)200円(小学生以上)、*団体30人以上の場合1回160円

注意事項
園内は禁煙。自転車・バイクなどの乗り入れはできません。またペットをつれての入園はできません。開園当初は車の混雑が予想されます。ゴールデンウィーク中は臨時駐車場があります。台数には限りがあります。

園わんぱくらんど管理事務所 ☎24-3189
園公園緑地課 ☎33-1583

人がいて、まちがある。まちづくりがあつて人づくりがある。小田原の未来を担う子供たちと、子育てを応援するための夢の公園。ぜひ、みなさんもご家族で足を運んでください。

3つの公園で10倍楽しむ!

わんぱくらんどは、いこいの森と辻村植物公園に隣接しています。これらの公園とあわせるともっと楽しみが広がります

辻村植物公園



梅林や竹林などの樹木に親しみながら、四季折々の散策を楽しめる。写真は今年の満開の梅林。

いこいの森

園公園緑地課 ☎33-1583

キャンプ場やバードゴルフ場などがあり、バーベキューや川あそびもできる森の楽園。体験交流センター「きつつき」ではオリジナルの木製品づくりが体験できる。ここにお目見えした新しい遊具。一面に張られた伸縮性のネット遊具は、飛んだりはねたりがとっても楽しい。木製の見晴台からは周りの景色が一望でき、まさに地球が遊ぶ場という感じ。



園いこいの森 ☎243785

Ocean Cruise

オーシャンクルーズ 年間スケジュール

サポーター・シンドバッド募集 **4・5月**

5月 サポーターなどの研修開始

シンドバッド誕生！(事前説明会) **5月24日**



洋上のシンドバッド
班もまとまり準備完了

6月～8月

事前研修(3回)
班の仲間やサポーターと初めての出会い。緊張も徐々にとれて仲良しに

さあ出航だあ！



8月23・24・25日

本研修
いよいよ乗船だ
初めて見る「にっぽん丸」
の大きさにみんなびっくり



1日目
御幸の浜での見送り

オーシャンのOB・OGたちが中心に、見送りイベント開催
みんなも大声で応えよう！
海から見る小田原の街に感動！

シンドバッドの再会(事後研修) **10月**
サポーターや仲間たちとの友情を再確認

オーシャンクルーズパネル展 **12月**
サポーターが高校生の視点で描く迫力の手作りパネル展です

ファイナル・シンドバッド **2月**
1年間の集大成。これからはずっと友達で…そんな願いを込めて文化祭を開催。

番外編

申込は **4/10～**

5月3日 北條五代祭り参加
OB・OGのみんな、サムライシンドバッドとして勝ちどきをあげよう！



サムライシンドバッド募集
市内在住・在学の中・高校生
4月10日から先着25人

オーシャンクルーズは「小学生の夏の一大イベント」「小学生の夏休みの最後の思い出づくり」「にっぽん丸という日本有数の豪華客船で2泊3日の船旅をする」などのイメージがあります。しかし、それよりも貴重な体験は、1年を通した友だちづくりや、みんなが協力して作り上げるということなのです。サポーターの申し込みは4月3日(月)から、シンドバッドは市内在住・在学の小学校5・6年生で申し込みは5月2日(火)から

申込 青少年課 ☎33-1723



8/23～25
夢の航海 オーシャンクルーズ！

さあ 大海原へ出航だ！

申込は **5/2～**

2日目 船上運動会



船の上。みんなびしょびしょになって…
こんなゲームはここだけ！

● 船内プログラム
● 驚きの星座教室
● こんなに星がきれいなの？
● 楽しくおいしいデッキランチ
● もう食べられない！

3日目



あっと言う間の3日間
「にっぽん丸」たくさんの感動をありがとう！

アリーナでの解団式
楽しい3日間を振り返りながら、
再会を誓いお別れです

～サポーターの募集～

申込は **4/3～**

オーシャンクルーズでは、シンドバッド(小学生)だけでなく、42人のサポーター(高校生)やサポーターの相談役の8人のアドバイザー(主に大学生)、そして企画運営する実行委員といった、さまざまな世代が協力して作り上げています。市内在住・在学の高校生4月3日(月)から14日(金)まで(面接は、4月22・23日)

フレフレ子育て



清らかな水、澄みきった空気、温暖な気候、この美しい小田原は子育てに最高の環境です。21世紀を担う子供たちが心豊かに育つように、小田原市では応援します。

好

評です！
ファミリリー・サポート・センター体験記

働くお父さん・お母さんを援助する「ファミリリー・サポート・センター」が、県内で初めて小田原に誕生して早や半年。子供を預ける依頼会員、預かる支援会員が市長との熱い意見交換会を行いました。



子供を育てれば、未来が見えてくる
「子供を育てるといふことは、未来を育てること。未来が育てばそこに地域の発展が見えてくる。健康な心と体を持ったかけがえのない子供たちを育てていくためにも、家庭や地域が支え合っていくことが重要です。その支え合う社会を創り上げていくことも行政の重要な責務であると考えます」と小澤市長。

「健康」教育を市政の新たな柱に掲げた小澤市長の熱い思いで意見交換会は始まった。

母親として見過ごしていたことが見えた
△依頼会員V

「夫の仕事が忙しいときに、2人目を妊娠し、上の子の世話ができないほど体調をくずしました。保育所にも入れず、困っていたときにセンターのことを知りました。落ちついたら、支援会員として、地域に恩返しをしたい」と一寸木さん。

「子育ての経験があって、熱意のある方に預けられるので幸せです。特に預かっていただいた方から、子供の様子を手紙やメッセージでいただくと、今まで母親として見過ごしていたことなどを感動しました」と三室さん。

寝顔に光る涙で知った子供の気持ち
△支援会員V

「私は共働きで子育ての経験があります。

そのころは子供を寝かしつけて仕事に出ました。でも、寂しかったんでしょね。帰ってから子供の寝顔を見ると、涙のあとが光っていたんです。少しでも同じ悩みを持つ人の力になればと思い、申し込みました」と伊藤さん。

「自分が楽しみたいと妻といっしょに2人で申し込みました。初笑い・初歩きなど、生まれて初めての歴史的瞬間に出会ったときは感動しますね。親には、申し訳ないので見なかつたことにかけていますけど(笑)。預かった子供と、今度いつ会えるのか楽しみでたまりません」と鈴木さん。



意見交換会参加者
左から鈴木薫さん、船木英治郎さん(司会)、伊藤芳子さん、本川詩子さん(アドバイザー)、小澤市長、一寸木庸子さん、三室ゆみ子さん

子供をめぐったそれぞれの思いが、本当に温かい。それがファミリリー・サポート・センターだ。

△ファミリリー・サポート・センター
350053

4/1~ 子供がいざというときに

4月1日から毎夜間小児科の診療受付開始

突然の発熱、おう吐など子育てにはアクシデントはつきもの。いままで、深夜の緊急事態に困ったことはありませんか。

市立病院で年間を通じて毎夜間小児科の診療を受けることができます。

問市立病院 ☎34-3175

*保健センターの休日夜間急患診療は、従来通り19時~22時です。 ☎47-0823

4/16 はつらつエンゼル・愛の環フェスティバル

マロニエで子育て支援のお祭りだい!

問児童福祉課 ☎33-1454

4月16日(日)10時~16時 マロニエ
子育ての楽しさが満喫できるこのイベントは、毎年大好評。

今年は保育会との共催で、よりパワーアップ! 大道芸やアニメ歌謡ショーなどの楽しい催しや、子育ての知識・情報のコーナーなど盛りだくさん。

さあ、家族そろって会場へゴー!



“子育て支援センター”“地域育児センター”は子育て中のお母さんお父さんの強い味方。

- 子育て支援センター** ☎34-0465
わたしの子育てって間違っていない? 子育てで不安やイライラを感じているお母さん。一緒に考えましょう。お相手は“先輩ママ相談員”の子育てアドバイザーです。
- 地域育児センター** 市内10か所
保育所などの機能をいかして、最も身近な子育て支援の場として活動しています。



子育てマップ “ぴんたっこ”

母子保健サービス、各種手当・助成制度など子育ての情報満載!

児童福祉課、支所などで配布中!

問児童福祉課 ☎33-1454



固定資産税 評価額が 変わります

資産税課
☎33-1365

固定資産税とは、土地や家屋を所有している方が納める税金のことを言います。この税はすべてが市町村の収入となります。小田原市でも、市税収入の約4割を固定資産税が占めており、まちづくりを進めるうえでとても大切な財源となっています。評価額は3年に1度見直しを行います。今年がその評価替えの年にあたります。

土地について

一般に土地の価格と言われるのが「地価公示価格」。これは、国土庁土地鑑定委員会が、毎年不動産鑑定士などに全国約3万地点の鑑定評価額を求め、その結果をもとに審査、調整・判定などを行ったものです。固定資産税額を決める基準となるのが「固定資産税評価額」。これが、原則として「課税標準額」となり、税率を乗じると固定資産税額になります。

平成5年以前の本市の固定資産税評価額は地価公示価格の2割程度でしたが、平成6年度の税制改革によって、全国的に地価公示価格の約7割に統一されました。しかし、市民生活に与える影響を考えると、すぐに税額を倍増することはできません。そこで、負担調整によって課税標準額を年々引き上げ、評価額に近づけるようにしています。本市では、ほとんどの土地の課税標準額が評価額を大きく下回っているため、今年度以降も地価の下落に相反して税額が上昇する傾向にあります。*計算例参照

課税標準額の特例いろいろ

土地の固定資産税の課税標準額は、前述

のように評価額が原則ですが、次のような特例もあります。

・特定市街化区域農地

三大都市圏の市街化区域農地は、評価額の3分の1が最高限度の課税標準額となります。

・住宅用地

(専用)住宅用家屋などの敷地となっている土地のうち、家屋の延床面積の10倍までが住宅用地となります。

① 小規模住宅用地

200㎡以下の住宅用地(200㎡を超える場合は住宅1戸あたり200㎡までの部分)を小規模住宅用地とし、評価額の6分の1が最高限度の課税標準額となります。

② その他の住宅用地

小規模住宅用地を除いた住宅用地はその他の住宅用地となり、評価額の3分の1が最高限度の課税標準額となります。

宅地の特例

市街化調整区域内の農業用施設用地

市街化調整区域内にある農業用施設(ただし、住宅敷地内に建っている農業用施設は対象とはならない)用地について、評価方法が付近の農地の評価額を基にして計算されることになりました。

家屋について

家屋の評価替えは、建築資材などの物価変動と建築年次からの経過年数による評価額の見直しが行なわれ、その見直された評価額に税率を乗じて税額が決定されます。

今回の評価替えでは、近年における建築資材費の下落傾向が反映され、多くの家屋は税額が下がります。ただし、建築年次が古く、前回の評価額が、今回の評価替えにより見直された評価額より低い場合には、評価額は据え置きとなります。

*あなたの平成12年度固定資産税の課税内容がご覧になります。
期間 4月3日(月)～24日(月)
場所 市役所2階 資産税課

平成12年度の税額=平成12年度課税標準額×税率(1.4%)
↑平成12年度課税標準額=平成11年度課税標準額×負担調整率

区分	負担水準(A)	評価額の下落率(B)	負担調整率(C)
市街化区域農地 ○は一般住宅用地・小規模住宅用地	100%超え		引き下げ(注1)
	80%以上100%以下		1.00
	55(50)%以上80%未満	0.12以上の下落 0.12未満の下落	1.025
	40%以上55(50)未満		1.05
	30%以上40%未満		1.075
	20%以上30%未満		1.1
	10%以上20%未満		1.15
非住宅用地	75%超え		75%まで引き下げ(注2)
	60%以上75%以下		1.00
	45%以上60%未満	0.12以上の下落 0.12未満の下落	1.025
	40%以上45%未満		1.05
	30%以上40%未満		1.075
	20%以上30%未満		1.1
	10%以上20%未満		1.15

負担水準=平成11年度課税標準額/平成12年度の特例による最高限度の課税標準額×100
下落率=1-平成12年度評価額/平成9年度評価額

(注1) 特例による最高限度の課税標準額まで引き下げ
(注2) 評価額の75%まで引き下げ

- ①平成9年度評価額 20,000,000円
- ②平成11年度課税標準額 1,800,000円
- ③平成12年度評価額 18,000,000円
- ④小規模住宅用地(1/6) 3,000,000円=③×1/6

負担水準=②平成11年度課税標準額 1,800,000円 / ④特例による最高限度額 3,000,000円 × 100 = 60%

小規模住宅用地で負担水準が55%以上80%未満ですので、評価額の下落率を求めます。

評価額の下落率=1-③平成12年度評価額 18,000,000円 / ①平成9年度評価額 20,000,000円 = 0.1

負担水準が60%で下落率が0.12未満ですので、別表から負担調整率は1.025

平成12年度課税標準額 1,800,000円×1.025=1,845,000円
平成12年度の税額 1,845,000円×1.4%=25,830円

この計算例は、200㎡以下の土地に専用住宅が建っている場合を想定していますので、住宅と店舗が併設されている土地や、駐車場、市街化区域農地といった用途の違い、あるいは、平成11年度中に分筆・合筆・地目の変換などや住宅の建築・取り壊しなどのあった場合、上記どおりの計算になるとは限りません。

なお、都市計画税に関しても課税標準額の特例にはありますが、固定資産税に準じた計算方法を採用しており、税率は0.2%になります。

市長随想

ある卒業式

文 小澤良明

その卒業式は学校長あいさつから異様だった。

『君達は一年、二年の時バラバラだった。クラスも校内も荒れていた。そしてみんなで悩み、考え、三年生になった。今日は見事だ。一人一人の自覚と努力が学校を、君達を立ち直らせた。この事実を忘れないでこれからも頑張ってください。』大要こんな内容だった。

市内十二の中学校の卒業式が去る三月九日挙行された。卒業式というのは何度行っても良いもので、卒業生の達成感や感激が真っ直ぐに伝わってくるあの雰囲気は他ではなか〜経験しがたい。

特異な服装をした目立ちたがり屋の生徒達も多少いるにはいたが、その卒業式の清々しくあたたかな雰囲気は常と大差なかった。校長先生から卒業証書を手渡される時のとりどりの表情は、既に個性がはつきりと表わられていて興味深かったし、特にツッパリ組の予想外にはにかんだ、しかし嬉しさ百倍といったような表情は、余計に初々しく好ましく感じられた。

式を進み、フィナーレの『別れの詩』を聞いた時、私は教育の何たるかを考えさせられ、想いにふけた。卒業生と在校生の別れの言葉と歌がかけ合いで交わされる合唱構成詩は、その内容もまた学校長あいさつと同様のつけから違っていたのである。

小田原TMO 構想認定

市が、小田原商工会議所から提出された「TMO構想」を認定したことで、正式にTMO*が発足。民間が主導となって商業などの活性化事業の企画・調整へ本格的に取り組んでいくことになります。 ☎商工課 ☎33-1519

*TMO…Town Management Organizationの略で、一般にまちづくり機関と訳します。

●TMO構想で当面取り組むべき事業●

- ・ 中心市街地のマネジメント
- ・ 拠点施設の整備
- ・ テナントミックス
- ・ 個店の支援
- ・ 街の話題づくり・イベントの開催など即効性のある事業
- ・ 観光客を対象とした集客力を高める事業

この6つの事業領域に21の事業が位置付けられています。
TMOへのお問い合わせは ☎23-1811 (小田原商工会議所内)

【活性化トピックス】

●ほっとファイブタウン・ストリートアート
「アートの隠れ家・木の棲み家」展・「まちかど木の文化」展
小田原駅前ホットファイブタウン(中央通り、緑一番街、小田原銀座、大工町、台宿の5商店街)の歩道、路地、店舗でストリートアートの展覧会が4月9日(日)まで開催中！
詳しくは、広報おだわらいふ2月15日号をご覧ください。

●観光シーズンの今こそ、ご利用ください。
・お城の直近！「めがね橋臨時駐車場」
・スクランブル交差点のそば「小田原情報プラザ」
詳しくは、広報おだわらいふ3月15日号をご覧ください。

平成11年度3月 補正予算の概要

平成11年度3月補正予算は、一般会計に21億381万3千円を追加し、特別会計から40億6825万円を減額、企業会計から1億9061万4千円を減額しました。この結果、全会計の予算額は1401億9763万8千円になりました。

☎財政課 ☎331311

補正予算の主な内容

○「経済新生対策」関連事業の実施

国の第二次補正予算に関連して、

新たな事業

軽減措置のとられる介護保険料に対する特例交付金の介護保険円滑導入基金への積立て、介護予防のための生きがい対応型デイサービス事業の実施。

事業費の増額

六本松農道整備、上曾我地区農村活性化住環境整備、小田原駅東西自由連絡通路整備、酒匂曾我線街路築造、下水道排水施設整備など

本市の負担金追加

県が進めている曾我田島地区の一般農道整備、広域農道小田原南足柄線・小田原湯河原線整備、小田原漁港修築事業費の増額。

○福祉関係費の増額

老人福祉費の訪問入浴サービス事業費、老人日常生活用具給付等事業費、ケアセンター事業委託料、老人福祉施設入所委託料、老人ホームヘルパー派遣事業費、児童福祉費の扶助費及び保健衛生費の基本健康診査委託料について、利用者数などが増えたことによる不足額を追加しました。

○老樺荘関係費の減額

老樺荘の建物解体・茶室の再建などの整備計画を変更し、現存の建物を保存する方針としたことにより設計委託料などを減額しました。

なお、「寄付者一覧」のとおり、ご寄付をいただきました。そのご意思を生かせるよう、各経費の財源とさせていただきます。
【寄付者一覧(敬称略)】
○ふるさと文化基金寄付金 (合計40万75003円)
△神奈川県小品盆栽連合会△小田原モラルジョー事務所△小田原経営研究会△小田原市文化連盟△匿名(1件)

○防災対策基金寄付金 (合計5万5956円)
△小田原市農業協同組合取分△小田原東特定郵便局取分
○社会福祉基金寄付金 (合計156万5990円)
△宮本自治会△秀扇会△秀扇会チャリティ

○ふるさとみどり基金寄付金 (合計7万5450円)
△小田原市消費者の会△農業まつりチャリティ実行委員会
○水産業費寄付金(合計550万円)
△神奈川県漁業資材株式会社△財団法人相模湾水産振興事業団

△小田原市消費財株式会社△財団法人相模湾水産振興事業団

△小田原市消費財株式会社△財団法人相模湾水産振興事業団



かつてのクラスの荒れや一人一人の問題行動をまるで暴くようにこれでもかというほど次々に大きな声で触れ、しかしそれを個人の問題と簡単に片付けられないで、クラスみんなの、学校全体の問題ととらえ、先生も生徒も父母も地域もみんな努力を続けたこと、そしてツツパリ組も普通組もみんな揃ってキチンと今日の卒業式を迎えられた喜びをかわるがわる高らかにアピールしたのである。お客様のための卒業式でなく自分達の卒業式、女生徒達の感激の鳴咽の高まりの中でそんな感じをもったのは私一人ではなかった筈である。

この卒業式で、当事者だけでなく周囲のあたたかな配慮と、絶対に悪風を変えてみせるという強い決意、息長い実践がどれほどに大切なことか、教育というものの難しさ、奥深さを改めて思った。難しい局面を乗り越え、人生の階段をようやくまた一歩昇った我が子への誇らしさにまばゆいばかりに輝いているお父さんお母さんの笑顔に強い感銘を覚えながら帰路についた。
三月九日は私にとっても本当に好い日だった。

おだわら高齢者保健福祉介護計画ができました

ともに生きる 活力ある長寿・ 福祉社会を めざして

問 高齢介護課
☎ 33-1872



介護保険制度の始まりや近年の高齢者を取り巻く環境の変化に対応し、高齢者の自立を地域全体で支え、心身ともに健康で安心な生活を営むための計画「おだわら高齢者保健福祉介護計画」ができました。計画の基本理念は、「ともに生きる活力ある長寿・福祉社会をめざして」です。

高齢者が社会とのつながりを持ち続け、生きがいをもって自立した生活ができるように、就業機会の確保や生涯学習などの支援を進め、高齢者の主体的な活動を促進します。

主な事業は：

- ・ シルバー大学、地区高齢者教室、老人クラブへの支援、シルバースポーツ教室
- ・ ふれあいけんこうフェスティバル、生きがい対応型「デイサービス」など
- ・ 生きがいふれあいセンターいそしぎの活用、シルバー人材センターへの支援、高齢者職業相談室など

① 高齢者の自立した主体的な活動の促進

計画の5つの柱

計画は、次の5つの基本方針に基づいて行われます。

- ちよっと詳しく！
- ふれあいけんこうフェスティバルとは
高齢者の日ごろの活動の成果を発表するイベント。高齢社会についての市民の理解や認識を深め、世代をこえて市民がふれあいます。
- 生きがい対応型「デイサービス」とは
家に閉じこもりがちなひとり暮らしなどの高齢者に、社会福祉センター内の老人福祉施設を利用していろいろなサービスを行うことで、社会的孤立感の解消や自立生活の手助けをします。
- 生きがいふれあいセンターいそしぎとは
酒匂の保健センターの隣にあります。高齢者が健康と生きがいを保ち、生涯学習や仲間づくりなどを行う拠点として利用されています。



「ともに生きる」 という考え方

地域と高齢者がともに生きる、つまり、地域全体で高齢者の自立生活を支え、また高齢者の経験や知恵を生かして地域生活が支えられる相互社会のことを意味します。介護保険制度の導入により、高齢者と多様な援助の担い手が協調していく重要性が高まっていることを受けた考え方です。



おだわら高齢者 保健福祉介護計画とは

この計画は、市内にお住まいの65歳以上の高齢者の方を中心とした保健福祉施策の方向性や取組内容を示すものです。今月から始まる介護保険制度もこの計画に含まれています。

計画期間は平成12年度から16年度までの5年間で、3年経った時点で見直しを行い、状況の変化に対応いたします。計画の事業ごとに目標量を設定し、目標の達成率の点検・分析・評価を行い、市民に公表します。

②生涯にわたる健康づくりと介護予防の推進

「自分の健康は自分で守る」という市民の健康意識の向上を図るとともに、生活習慣の改善や疾病予防、健康増進に重点を置き、生涯にわたる健康づくりを進めます。また、高齢者の自立を促し、要介護状態になることを予防する事業を推進します。

主な事業は：

- ・健康教育、歯科保健教育、健康相談、訪問指導
- ・地域健康増進教室、健康おだわら普及員活動、健康診査、機能訓練など

③高齢者を地域全体で支える体制づくり

高齢者を地域全体で支えるためには、自治体、地域住民、住民ボランティア、NPO(民間非営利組織)、民間企業などがお互いに連携、協力することが重要であり、そのためのネットワークづくりの支援を推進します。また、介護サービス利用が措置から契約に移行することを踏まえ、



高齢者が自己の権利に基づき自己選択、自己決定によってサービスを利用し、安心して生活を送ることができるよう、サービス利用者の苦情相談機能などの支援を充実します。

行う事業は：

- ・主治医の必要性についての意識啓発、ホームヘルパー養成研修、専門職養成機関の誘致の検討、ボランティア・NPO活動の充実、地域ふれあい運動、痴呆性高齢者への対応

・在宅介護支援センター事業、苦情処理、顧客満足度調査の実施・分析、サービスチェックリストの作成

●ちよつと詳しく！

●在宅介護支援センター事業とは

介護関連情報を中心に、各種保健・福祉サービスについての情報を提供します。また在宅での介護の相談が24時間体制で無料で受けられます。

●苦情処理、顧客満足度調査の実施・分析とは

迅速な苦情対応を進め、苦情をサービスの改善に結び付けるよう苦情情報の利用方法の工夫を行います。顧客満足度調査については、サービス利用者の満足度調査を定期的に行い、その結果を分析・蓄積することにより、サービスの改善に結びつけます。

●サービスチェックリストの作成とは

サービスの利用や評価の支援のために、利用者に対してサービス選択の目安になるよう一覧表を提供します。



④高齢者の生活支援サービスの充実

高齢者が、本人の希望に沿った生活を実現するために必要なサービスを時間や場所の制約ができるだけ少ない状態で利用できるよう、地域における生活支援サービスの質的・量的確保に努めます。また、高齢者が自らの状態に最も適したサービスを受けられるよう、個々のサービスを適切に組み立てるケアマネジメントの充実を促進します。

主な事業は：

- ・介護保険制度の居宅介護サービスの充実(訪問介護やデイサービス・デイケア、シ

ョートステイなど)、介護保険制度の施設介護サービスの充実(特別養護老人ホーム、老人保健施設(療養型病床群等)、ケアマネジャーへの情報提供や情報交流、研究の場の設定)

・事業者の自己評価の促進

ひとり暮らし高齢者などへの生活支援の推進、介護者慰安励会事業、ケアハウス、高齢者生活福祉センターの整備など

●ちよつと詳しく！

●介護保険制度の居宅介護サービスの充実

自宅での介護サービスである居宅介護サービスについては、サービスを提供する人材の確保などにより、サービス量を確保するとともに、事業者への情報提供等によるサービスの質の向上を図ります。

●介護保険制度の施設介護サービスの充実

特別養護老人ホームや老人保健施設等の施設入所を希望する方は非常に多く、入所待機者が発生しています。

しかし、施設の整備には多額の費用がかかり、財政負担も大きいので、市の周辺地域での調整も踏まえて計画的な施設整備を促進します。

また、療養型病床群等については、サービスの需給バランスを考慮し、一般病院から療養型病床群などへの転換を促進します。



⑤安心して暮らせるまちづくり

高齢者ができるだけ住み慣れた自宅や地域で生活を続けられるよう、安心して暮らせるまちづくりを目指します。

主な事業は：

- ・公共施設のバリアフリー化、市営住宅の整備、弱者支援対策、高齢者の交通事故防止対策

高齢者保健福祉に関する行政などの体制

介護保険制度の開始に伴い、今後はサービスの自由な選択が可能になるため、必要な情報を提供するとともに、専門的な相談サービスを提供する体制を整えます。

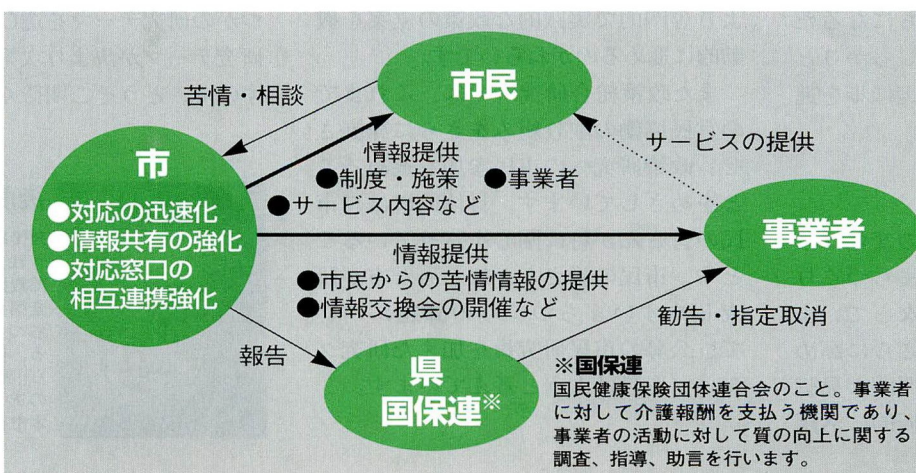

いよいよ介護保険制度が始まりました。
高齡介護課 ☎331872

シリーズ ● 報道解説

今年1月、新聞各紙で「小田原市 シンクタンク設立へ」と報じられました。小田原のまちづくりを専門的に調査研究するために、市がその仕組みづくりの準備を始めるといった内容でした。そしてこの4月、市役所に新しく政策総合研究所が設置されました。地方分権に対応した個性豊かなまちづくりに向けての地方都市の新たな挑戦として、内外からさまざまな反響を呼んでいます。 企画政策課 ☎33-1254

行政にシンクタンク？

シンクタンクという英語は「頭脳集団」という意味で、一般には、経営課題などに直面している企業などからの依頼を受けて、専門的な調査や研究を行う研究機関のことをさします。社会経済構造が複雑になるなかで、こうした業務を専門に行う民間企業が数多く設立され、企業の成長や日本経済の国際化などに役立ってきました。

今回の報道では、民間企業ではなく、行政機関である小田原市が独自のシンクタンクを設置するというので、注目を集めました。なぜ、営利を目的としない行政機関にシンクタンクが必要なのでしょう。そして、行政シンクタンクは何を研究しようとしているのでしょうか。

地域の明日を地域が決める

まちにはそれぞれに固有の気候風土や歴史文化があり、まちの景観や生活様式や人の気質も、それぞれ異なります。それぞれのまちには、おのおの違った発展のしかたがあるはず。

いま、地方分権という変革期を迎え、自治体を取り巻く環境が大きく変わりつつあります。地方分権が進むと、これまで国や県が持っていた権限の一部が市町村に委譲され、それぞれの地域に最も適した政策を、市町村の裁量で実施することができるようになるのです。

小田原という世界に一つの個性を持ったまちが、住む人にとっても、訪れる人にとっても魅力あるまちになるためには、めざすべき方向をしっかりと見定めて、そこに向けて着実に歩を進めなければなりません。

多彩な人材を活用

地方行政を取り巻く環境の変化は激しく、これまでとは違ったまちづくりの発想が求められるようになっていきます。職員の政策形成能力をさらに高めるとともに、より幅広く専門的な見識のある人材を市内外から積極的に活用

政策総合研究所 設立



することが必要になっています。

そこで、政策総合研究所では、大学教授や地方行政に詳しい民間シンクタンクの研究員などから、本市の政策課題の解決に適した人材を政策アドバイザーとして活用することとしています。特定の課題に対して、組織横断的な職員のチームが調査研究を行う際に、こうした外部識者に加わっていただき、より専門的で実践的な政策の立案を機動的に進めるのがねらいです。

また政策総合研究所では、これまでの官民協働の取り組みをさらに発展させ、政策研究への市民参加を進めることをめざしています。具体的には、市民の皆さんが特に関心を寄せていることや、市民の皆さんが加わった方が研究しやすいまちづくりの課題について、公募の市民研究員を加えた研究グループを設けようと考えています。

小田原らしさのある政策を

市制施行60周年を迎える今年、本市は政策総合研究所の設立によって、小田原らしさのある政策の立案と実践をめざしていきます。

政策総合研究所の所長には、早稲田大学理工学部の後藤春彦教授を迎えました。平成12年度は、市長や助役などの理事者と所長が相談のうえで、いくつかの研究テーマを選びます。初年度の研究テーマが決まり次第、お知らせしますので、どうぞご期待ください。



後藤春彦さん

政策総合研究所長に任命された早稲田大学理工学部教授。専攻は都市計画。全国各地で市民参加型まちづくりを実践している。「ビジョン21おだわら」策定時に、基本構想のアドバイザーを務め、本市行政にも通じる。

バック・トゥ・ザ・20世紀

あなたが選ぶ小田原重大ニュース
貴重な思い出 ざっく ざく

京都の まゆこ 舞子さん

昭和32年4月、高校1年生でした。小田原で生まれ育った私は、他の地区の中学から入学した友人と出会い新鮮な毎日でした。すぐ近くから通う私は、定期券で電車通学する友人がうらやましくてなりません。友人は駅前のパン屋からジャムをつけたパンを買ってきたり、帰りはどこに寄ろうとか、楽しそうな話をよくしていました。このころ、喫茶店は2軒しかなく、高校生が入ると不良と言われた時代でした。この年の6月16日(日)に小田原カメラ商組合で京都の舞子さんをよびました。初めてのことで、駅前を通るときは大変な人ばかりでし

た。城址公園では野立や撮影会も行われました。写真は、家にあつた蛇腹型のカメラで写したものです。「そう言えば……」と思いつく方も多いでしょう。当時、市の観光課も大変喜んで協力してくださったと聞いています。一枚の写真が42年前のことを少しづつよみがえらせてくれました。今、写真に関わる仕事をして

います。2000年に写した写真を、22年後の80歳の私が懐かしく見るのができれば、うれしく思います。

齋藤真子さん(本町)



小田原駅東西自由連絡通路整備工事が本格的に着手

◎ 広域交流拠点整備課
☎ 331653

3月12日(日)東海道線小田原駅東西自由通路新設工事の安全祈願祭が行われました。この安全祈願祭をスタートとして、市民の皆さんの長年の悲願であった小田原駅東西自由連絡通路の整備工事がいよいよ本格的に始まります。



3月12日(日)新設工事の着手に際して、安全祈願祭が行われました。

までは、実施設計や駅利用者による直接影響のない部分の工事を行ってききましたが、今後は段階的に本格的な工事に移っていきます。自由通路の工事は、鉄道5社が関係し同規模の鉄道駅でもまれな大規模工事となりますので、市民の皆さんをはじめ駅利用者にはご不便をお掛けすることもあるかと思われませんが、極力支障のないよう各鉄道会社と工事を調整してまいりますので、ご理解とご協力をお願いいたします。

訂正とおわび

おだわらいふ3月15日号の記事に誤りがありました。おわびし訂正します。11ページ「心身障害児・者の手当」(誤)25,000円~60,000円→(正)年額25,000円~60,000円

自由通路の工事は、平成15年度の完成を目指し、各鉄道会社(JR東日本、JR東海、小田急電鉄、伊豆箱根鉄道)がそれぞれ分担して工事を進めていくこととなります。また、駅施設も自由通路工事に併せて改良されます。今回の安全祈願祭は、JR東日本部分の工事着手に際し行われたもので、この部分の工事に伴う工事用車両の進入路は、東口臨時駐車場の一部を利用します。

○自由通路の工事にあたって平成11年3月に市と鉄道5社との間で自由通路整備に関する基本協定を締結して以来、鉄道各社と工事着手に向け作業を進めてきました。今

小さな子供がいてもOK!

DUSKIN 在宅パート募集

喜びのタネをまこう

●**サーヴハーティ**《業務委託》
ダスキン商品の交換・お届けをするお仕事です!!
★週1日からOK
★2時間程度 ●月収見込 **1万円**~(売上により異なります)

●**サーヴ50**《業務委託》
ミゼットに乗って商品の交換・お届けをするお仕事です!!
★週3日
★出勤は週に1回 ●月収見込 **5万円**~(売上により異なります)

ダスキン早川支店 小田原市板橋286
☎(23)4100
— お電話を頂ければ説明にお伺い致します — 担当/安藤

山・川・海からの私たちへの贈り物

生きている小田原の自然

豊かな自然に恵まれた小田原。住み慣れてしまつと見過ごしがちなこの大きな財産を、このコーナーで見つめ直してきましょう。ちよつとしたネイチャーウォッチングでも、新しい発見に出会い嬉しいものです。身近なものに目を向け、耳を傾けてみましょう。

日本自然保護協会 自然観察指導員 常盤 博城山

自然発見！ネイチャーウォッチングのすすめ

四月(卯月)のたより

四月は卯の花の咲く月ということから、和名で「卯月」と呼ばれます。小田原も春分を過ぎ

ると、一日の日照時間が日増しに長くなり、気温の上がり方は急ピッチとなります。一年の中で気温上昇の最も大きいのが4月上旬です。春陽の野山やあぜ道はスマイレ、タンポポ、ヒメオドリコソウ、ヘビイチゴ、レンゲソウなど春花の咲き誇る季節となります。丘陵域の雑木林

の芽吹きもこの時期で、クヌギやコナラは銀色の柔毛に包まれた若葉を一斉に開き、アカメガシワの赤色葉の若芽が際目立ちます。また、*24節氣の「清明」とは、この時期(4月4~5日)のことです。昔の暦は「玄鳥(つばめ)至る」、「鴻雁(かり)北す」とあります。日本で越冬した冬鳥(カモ・ガン)がシベリア方面に、南方で越冬した夏鳥(ツバメなど)が日本へ渡来をはじめめる季節ということですが、気象庁の「ツバメ初見日観測」によれば、九州では3月初旬、関東3月下旬、東北4月中旬、北海道5月初旬とあります。しかし、最近の地球温暖化は、ツバメの渡来を年々早めているようです。小田原では毎年3月中~下旬ですが、筆者の昨年のツバメの初見は「沖繩本島・やんばるの森」2日22日、「小田原・城山」3月13日

シルバーパワー全開！ おだわらシルバー大学 卒業生の活躍！

おだわらシルバー大学は、高齢者の新たな生きがいの発見と仲間づくりをお手伝いする生涯学習大学です。約200人の仲間が週1度の講義を楽しく学んでいます。卒業生の活動は特に活発で、様々なサークルを結成し、在学中に培ったチームワークを活かし、活躍しています。

○平成7年度卒一般教養学科 学習グループ『ふきのとう』を結成。学習活動と共に、コーラスグループとして、シルバー大学文化祭などの各イベントに参加しています。

○平成8年度卒一般教養学科 学習グループ『むつみ会』を結成。学習サークルとして活動中。親睦を深めながら、年間を通じた勉強会を開いています。

○平成8・9年度卒学芸指導学科 絵本コース『おだわらシルバーらっこの会』、手品コース『マジッククラブ・レインボー』は年間30回を超える出演で、各地で大活躍！ また、毎月第4日曜日の午後、マロニエのラッコルームで定期合同公演を開催しています。ぜひお越しください。

○平成8・9・10年度卒歴史観光学科 『小田原ボランティアガイド協会』は、年間約3万人の観光客にガイドを行い、「心におみやげ」をお届けしております。また学習グループとして、研鑽を積まれています。

○平成9年度卒小田原学まちづくり学科 『小田原のまちづくりを考える会』を結成。介護保険について研究・周知を目的に、勉強会を開いています。また『福祉マップ』の制作を検討中です。

○平成10年度卒小田原学ふるさと探求学科 『ふるさとを学び伝える和気の会』を結成。ふるさとに残される文化を伝える活動を展開。小田原に伝わる民話「竜宮女房」の超大型紙芝居は注目を集めました。



おだわらシルバー大学12年度受講生募集

- 募集学科
 - ・ふるさと発見コース
『小田原を学んでみませんか?』(定員30名) 履修期間 2年
 - ・学芸指導学科・絵本コース
『手作り絵本・紙芝居を演じてみませんか?』(定員30名) 履修期間 3年
 - ・歴史観光学科
『小田原の歴史を学んでみませんか?』(定員30名) 履修期間 3年
- 対象 市内在住の60歳以上
(平成13年4月1日までに60歳に達する方を含む)
- 日時・場所 毎週木曜日午後、年間40回・マロニエ
- 受講料 年間9,000円
- 申込 生涯学習課4月3日(月)~28日(金) ☎33-1720
- オリエンテーション 5月18日(木)午後2時 マロニエ
詳しくは、広報おだわらいふ4月15日号か、支所・連絡所、マロニエ、いそしぎ、図書館など市施設に置いてある、募集パンフレットをご覧ください。



世界を歩いた男。元気!! 元気な女性。 煙火・白磁
森岡成好と由利子 3月31日(土)~4月23日(日)

ひさしぶりにやってくる森岡成好さんと由利子さん。高野山の山中でナチュラルに山を駆けめぐり、年に一度はチベットにいて6000mまで挑戦するふたり。自分達の手で大きな穴窯をつくり、間伐材をとりいき、まきにして、ひまをおしむように作陶して、ゆったりしている。好きなことをして自然に生きている人達。うらやましいかぎり。しげさんが焼締。由利子さんは白磁をもってやってきます。

次回:「赤地 健展」赤絵 4/28(金)→5/15(月)

うつわ・菜の花 ☎24-7020 OPEN11:00AM~6:00PM 水曜定休

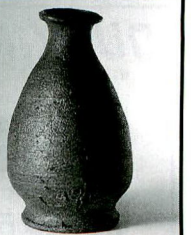



で、庭園樹として植栽されている鑑賞品種には多数のものがあります。ソメイヨシノ

日本のサクラの代表種。小田原では3月下旬に開花、花弁は5枚で一重です。市内城址公園、社寺院域、学校、公共施設、河川敷などに見られるサクラの大部分はこの種類です。野生種のエドヒガンとオオシマザクラの自然交雑種です。明治時代はじめ東京・染井(豊島区駒込)の植木屋さんから広まり、地名「染井」を用いて「ソメイヨシノ」と命名されたものです。現在、欧米各国で開花するサクラも、日本から送られたこの種類です。

です。現在、小田原ではツバメ、コシアカツバメ、イワツバメなどが観察されています。市街地への飛来は少なくなっていますが、種類の違いや巣作り、育雛など観察するのも楽しみです。

桜前線 サクラはどんな植物

サクラはバラ科(ウメ・モモ)に属する樹木で、主たる分布域は北半球の温帯(東南アジア地域)です。美しい花の咲く種類は、日本列島に多くが集中しています。日本のサクラの種類は10数種の野生種、300種類以上の園芸種があります。開花前線(ソメイヨシノ)は、ツバメの北上移動に前後します。花が咲く時、同時に若葉がでるもの(野生種ヤマザクラなど)と開花が終わって若葉が出るもの(園芸種ソメイヨシノなど)があります。開花したサクラ観察の一視点として、確かめてみてください。

小田原のサクラさまざま

小田原には野生種としてヤマザクラ、オオシマザクラ、マメザクラなどが市内山地、丘陵域などに見られます。また、園芸種としてはソメイヨシノ、サトザクラ、シダレザクラなどが主

から送られたこの種類です。

種類も多く、各地の庭園に植えられています。野生種ウバヒガンの変種と考えられ、細い枝が垂れ下るのが特徴です。また、寿命が長く大木に育ちます。市内で有名なのは、入生田(長興山)に生育するものです。高さ14m、樹齢330年の巨木で、市の天然記念物に指定されています。花弁は5枚で、開花はソメイヨシノより一足早く、毎年3月中旬ころです。

サトザクラ

野生種ヤマザクラ、オオシマザクラ系の自然交雑種から作られた種類の総称です。俗にヤエザクラと呼んで、多数の品種があります。花弁は八重(多数)のものが多くありますが、一重のものも見られます。

市内では古く農家の庭先に植えられ「ボタン桜」の別称もあります。開花期は種類により異なりますが、市内ではソメイヨシノのあと4月中旬・下旬になります。花弁は塩漬けにされ、ご存じ「桜茶」として、慶事の際に利用されているのはこの種類の仲間です。

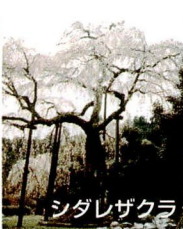

サトザクラ

シダレザクラ

人と自然の共生 自然への思いやりを持とう

今まで一年間小田原の自然の一部を、歳時記的に紹介してきました。人々の生活の拡大で開発が進み、年々市内の生き物の生息環境が狭められています。しかし、小田原には学術的にも貴重な照葉樹林や海浜植物群落、稲田用水路には小田原メダカ、ホタルなどさまざまな生き物が強く、たくましく生育しています。その様子がえられることは嬉しいことです。

この生き物たちは、人間の歴史より遙かに長い年月をかけ親から子へと世代を重ね、現代に至った貴重な生き物たちです。形態の変わったもの、珍しい生き方ものなどが見られますが、よく観察してみると生存のために周囲の環境と調和のとれた手法を備えています。そこには今まで気づかなかったことや新しい発見もあります。自然を大切にすることの第一歩は自然を知ることになります。好奇心を持って、気軽なネイチャーウォッチングから始めてください。

そして、私たちの住む小田原の多様な生き物たちが「絶滅危惧種」にならないよう守り、育て共存したいものです。そのためには生き物への思いやり、ライフスタイルの改善が必要が必要です。市民の昔さんのご協力により、小田原の豊かな自然環境がさらなるものになるよう願ってやみません。



コクガン (昭和40年代・酒匂川河口)

※24節気・陰暦で、太陽の黄道上の位置によって定めた季節区分



片浦海岸

栄町松坂屋のforest (森の恵み)

やめられないお菓子たち Vol.9

を祝うフルーツケーキ

4月、新しい生活の始まり。欧米では家庭でフルーツケーキを焼きお祝いするのが習わしとか。洋酒で熟成したナッツ類、フレッシュバターたっぷりのホームメイド風。入学、就職とこの時期大好評です。1本1,000円。

栄町本店/栄町1の16の46
TEL.22-3020 第3水曜日定休
アミーおだちか店もあり

Odawara Driving School

大型車実習日は11日間で卒業可(学科なし)
けん引実習日は7日間で卒業可(学科なし)
普通車も場内2時間、路上3時間乗れます。

教習科目
大型・けん引・普通・普通自動二輪

〈ローン制度あり〉

- 釜田駅より徒歩5分
- スクールバスあり
- 駐車場あり

神奈川県公安委員会指定
小田原ドライビングスクール
蓮正寺540-2 TEL (36) 1215~7

ときめき国際学校

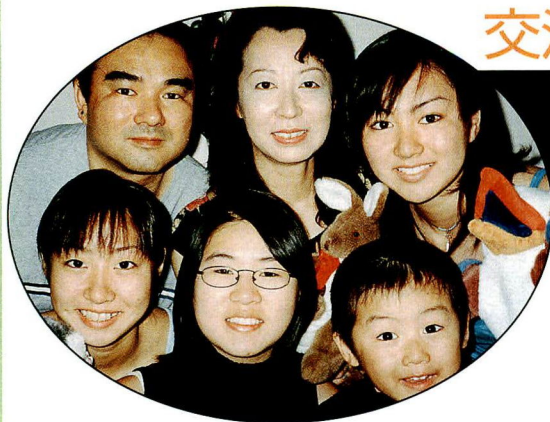

21世紀の大空に向け、世界平和を理念に持ち、小田原に新しい風、新しい息吹を起こそうと始められた“ときめき国際学校”。

小田原の青少年が、地球という星に生きる一人の人間として、自分は何をすべきかを考え、行動する人間になってほしい…。21世紀の小田原が世界にきらめくまちとなるために、まず若い君たちがきらめく存在になってほしい…。西暦2000年、ときめき国際学校は記念すべき10回目の夏を迎えます。

大勢の仲間が参加

平成3年に始まってからこれまで、小田原の中・高校生393人がオーストラリア・マンリー市を訪れ、海外からは215人が小田原に来ました。毎年50人を派遣、25人を招へいという相互交流は、地方自治体を取り組む交流の規模としては全国でも例を見ません。

すばらしい体験

学校も年も違う50人の仲間やマンリーの生徒25人との出会い。英語が通じたときのうれしかったこと！海や空の青さが違う。地平線、満天の星空、コアラやカンガルー…。マンリーでのホームステイ、あたたかなファミリーに囲まれたひととき、現地の学校に登校したり、放課後まちで遊んだり…。感動の連続、夢のような時間が過ぎ、別れのときは、ホストマザーの胸で思いつき泣いたつけ。ときめきのすべては素晴らしい思い出、そして今の自分に元氣と夢をくれた最高のチャレンジでした。

(参加生徒)

ボランティアの力

国際交流のボランティアとして、海外参加者をホームステイで受け入れていただいたホストファミリーは、これまで119家庭！参加生徒の研修やさまざまな交流プログラムをお手伝いいただいた市民スタッフは231人。市民の皆さんの力あつてのときめき国際学校です。

まちを、大自然を歩き、語らい、感動と発見の時間を共有する。そこから交流が始まり友情が生まれる。



英会話研修の講師、通訳・翻訳、合唱の練習指導、日本文化の紹介、マンリー市参加者の朝食づくりなど市民スタッフの担う役割は重要だ。



感動・感激

～参加者の声から～

- 日本文化や習慣に関心を持ち、新しいことに挑戦する姿勢に感心した。いつもマイペースの我が家の子供たちも、寂しい思いをさせないように気を遣っているようだった。子供が一人増えた本当に楽しい夏休みだった。(ホストファミリー)
- 中2の娘が参加し、生まれて初めて親元

を離れて生活したが、いろいろなことを感じたことと思う。数学や国語ができることも必要かもしれないが、娘自身が心の中で実感したすべてのことが最高の教育だと思っている。(参加生徒の親)

- 夢を持って歩き出そうとしている若者と共に過ごした時間は、私にとっても大きなパワーとなった。さまざまな夢や目的を持ってこの学校に参加しているんだと感じた。(市民スタッフ)
- “国際人”として“多文化理解”を考えるとき、コミュニケーションするためには

言葉の問題は避けられない条件。次代を担う若者には、世界の人々との交流の場に積極的に参加して、そこで意思伝達の必要性を自ら学んでほしい。そのためにも“ときめき国際学校”は国際交流の底辺を広げる貴重な存在。スタッフとして今後も協力したいと思う。(市民スタッフ)

平成12年度の参加生徒・ホストファミリー、市民スタッフの募集は、広報おだわらいふ4月15日号でお知らせします。

市民交流課 ☎33-1707

菜の花・和菓子 歳時記

4月 長興山 さくら餅

長興山しだれ桜の今年の冬の枝ぶりは元氣を回復したようです。先日、箱根の写真家・辻満さんにお会いした。彼のうつす朝もやのみあげるようなしだれ桜の姿は見目麗しかった。幻のようなすいこまれる世界。そんな桜をテーマにできる喜び。和菓子屋はいい仕事なのかもしれない。雅な桜色が美しいさくら餅は紅麴でそめた、淡いこしあん。元氣なよぎをつかって豪華に丹波大納言をつつんで豊かな味わいの二種があります。

菜の花店主 高橋台一
和菓子・菜の花 小田原駅前お城通り ☎23-1567 OPEN 10:00AM~6:00PM



(広告)

小宮孝泰さん(俳優・小田原城下町大使)

帰ってくる、まちの人気者

「本来、おとなしい性格なんです。幼いころの写真を見ると、どれも下を向いて自信がなさそうなんです(笑)」コント赤信号でお茶の間を沸かし、その後TV・舞台など多方面で活躍する小宮さんからは想像できない子供時代だったようだ。

「子供のころは、自然の中を思い切り走り回る毎日でした。山に行つて木をけっ飛ばすと(*1)つのがまり・きつね・じじいがぞろぞろ落ちてくる。森戸川や酒匂堰でブッテ(*2)やカスミ網で魚獲り。けっこう獲れるんです。国府津海岸で地引網。ドン深の海でも泳ぎました」止まらない、止まらない、間髪入れずに出る出る、なつかしい自然との戯れの数々。

その小宮さんのふるさと公演が市民の力で決まった。

「TVのバラエティ番組より、今は俳優として主に演劇に取り組んでいます。演技している姿が性に合っていると、最近思うようになりました。好きな仲間とゼロからこつこつと作品を作り上げていく。そのエネルギーは信頼感。それが会場全員に伝わり、何かが残る総合芸術が演劇だと思います。『星屑の町』は、歌あり笑いあり涙ありのリアルな人情喜劇でお薦めの人気シリーズです。ぜったいにグッとさせますよ」と力が入る。

「最近の小田原は、輝いて見えます。幼いときよりも美しいですね。全国どこを見ても小田原ほど、本来なくしちゃならないものを大切にしているまちは見あたらない。今年は、5月の北條五代祭りに参加します」と小宮さん。

言葉のところどころに小田原人ならではの言い回し、方言が飛び出す小宮さんを見ていると心からうれしくなった。

*1:くわがたなどの小田原での呼び名

*2:竹製・金属製の魚獲りの三角網

待望の小田原公演決定!

小宮さんと感動を共に

星屑の町~長崎幕情篇~

6月10日(土)16:00・11日(日)14:00

市民会館

チケット 星屑の町小田原公演の会・シャム猫カンパニー内 ☎21-1099



輝く
小田原人

宮田めぐみさん

(フリーアナウンサー・小田原出身)

全国の朝の顔はミス小田原

「ミスらしくないミス、よくそう呼ばれました。人なつこい性格だったからなのでしょう。でも、それが私が小田原時代にいただいた最高のほめ言葉でした」と話す宮田さん。

現在、TBSテレビ「エクスプレス」(平日6:00~8:30)やラジオのレポーターなどで活躍中の宮田さんは、1994年のミス小田原。

「ミスとして北條五代祭りにお姫様役で歩いたんですが、カツラと化粧が似合わなくて、楽屋では大爆笑。途中でカツラがずるずる落ちそうになって…でもいい思い出です」。同期の2人のミスとは今でも交友があり、小田原での思い出談義に花が咲くという。

レギュラー番組が平日の朝、それも生中継とあって、午前3時起床、4時にスタジオ入り、7時台には番組で雑誌コーナー・新製品紹介などを受け持つ。11時から翌日の打ち合わせをし、帰路につくのは午後3時。

「生活のサイクルが合わないので友達が減っちゃって。(笑)健康管理も大変です。でも、たとえ体調が悪くても、スタジオに入れば顔色が変わります」とクスッと笑う。

「番組で何回か小田原の自慢をしました。東京住まいの生活だけど、必ず小田原に戻りたい。必ずです」豊川小・鴨宮中時代の友達がなつかしいという。

今日も、彼女のさわやかな笑顔で、日本の朝が始まる。



武者行列にまつわる



おももしろ話

5月3日、小田原城は色あざやかな幟旗に彩られる。初代北条早雲をはじめ、氏綱・氏康・氏政、そして5代氏直にいたる歴代当主を大将に、きらびやかな鎧兜に身を固めた北条軍団が集結。まさに戦国時代さながらの勇壮な時代絵巻北條五代祭りが開かれる。華麗な武者行列の装いに感心しつつ、本当にあんな重そうなものを着ていたの？と興味もさまざま。今をさること400年以上もの昔、実際の北条軍の武将や兵士たちはどんなスタイルで戦場を駆けめぐっていたのだろう。



心におみやげ、見つけて小田原。



北条氏の軍勢は、各々の家臣たちが身分に応じて引き連れて来る大小さまざまな部隊の集まりだった。北条氏は与えた領地の高などに對する一定量の軍事負担を家臣に義務付け、引き連れる兵士の数、持参すべき武器の種類、装着する具足など武器にいたる細かな規定があった。

所属部隊や主人の目印の軍旗、自分の身長3倍近くもあつた長い鍔。これらを持って活躍した足軽たちは、皮製の笠に胴を守る具足などの軽装。同じく馬には乗らない「歩弓侍」「歩鉄砲侍」と呼ばれた侍身分になると、兜を被り、金銀の立物(兜のかさり)を付ける者もある。「馬上騎馬武者」は、身分により格差もあるが、最も重裝備が命じられた者は、大立物きらめく兜に、面頬(顔面の防具)、手蓋(腕の防具、籠手)まで一式打ちそろえた甲冑に身を固め、その上乘馬にまで鎧を着せた出で立ちで戦場を疾駆した。

「鍔の柄には金箔・銀箔を押し、笠に金銀で紋章を打ち出し、馬鎧・兜を金色にせよ」などの指令も多く、予想以上のきらびやかさに驚かされる。びかびかの装備を整えるといかにも強そうに見える、敵を圧倒しただろう。

しかし、「綺麗を尽くせ、人数の不足はならぬ」との再三の指示は、裏返せばそれがなかなか徹底しなかつた証拠で、重装の整備には非常に苦心していたようだ。「武士のくせに兜も着けず頭に一つむ者がいる。雑人(雑兵)のように見苦しい。せめて皮笠でも着けさせる」などあり、頬被りでもしていたのだろうか。

この時代は近代の軍隊と違い、基本的には裝備は自前で負担する義務があつた。経済力の乏しい家臣には大きな負担だったのだろう。「錆びた鍔・切れた小旗を持つてくるな。はがれた金箔は推し直せ。員数合わせに刀も持たぬような子供を連れてきてはいかん」などの指示をみると、大将たちの深いため息と容易に言うことを聞かない家臣たちのたくましい笑いが聞こえてくるようだ。

そんなことを思い浮かべつつ武者行列を眺めて見ると、ひと味違つて見えるかもしれない。

北條五代祭り

城下町小田原の最大のイベント、北條五代祭りが開かれます。北條鉄砲衆の銃声を合図に、700人の武者隊を中心とした2,000人を超えるパレードによる戦国絵巻さが繰り広げられます。

5/2

北條五代歴代城主墓前供養
(10:00~10:50 湯本早雲寺)
手作り甲冑隊パレード
(10:50~15:00 湯本早雲寺~
国道1号~小田原駅東口)

5/3祝



歴代城主出陣誓いの儀
(10:00~小田原駅西口北條早雲公像前)
グランドオープニング(12:30~二の丸広場)
パレード出発 (13:00~二の丸広場)

5/3祝~5/5祝

小田原城名物市
(10:00~16:00 銅門広場)

観光協会
22-5002

城下町大使
小宮孝泰さん参加
詳しくは15P

発行 ● 小田原市 小田原市教達3000番地 TEL 250-8000