

小田原

city of odawara public relations

まちづくり情報誌

6 2008 JUN /1号

小田原市政のニューリーダー

新市長 加藤憲一氏に決まる!

5月18日、小田原市長選挙が行われました。
その結果、加藤憲一氏が44,108票を獲得して、
第20代の小田原市長に選ばれました。
加藤氏は5月26日に初登庁し、4年の任期がスタートしました。

加藤氏は「新しい小田原へ」をキャッチフレーズに「いのちを大切にする小田原へ」「希望と活力あふれる小田原を」「市民が主役の小田原に」の3つを指針とし、市民と一緒に考えた豊かな生活を実現する8つの分野における基本方針と重点政策を掲げ、選挙戦を勝ち抜きました。

【投票率は53.93%】

投票は市内53箇所の投票所で行われ、小田原アリーナで即日開票を行いました。
投票率は53.93%で前回(平成16年)の43.80%を10.13%上回りました。

【小田原市長選開票結果】

当加藤 憲一(無所属・新)	44,108票
豊島 輝慶(無所属・新)	29,382票
山田 文雄(無所属・新)	12,852票

【加藤新市長のプロフィール】

昭和39年小田原生まれ。市立芦子小学校、市立城山中学校、県立小田原高等学校、京都大学法学部卒。経営戦略コンサルティング会社、民間教育団体、農業、オービックビル事務局長などを経て、有限会社あしがら総研代表。



守られ、育てられ、生かされて

前小田原市長 小澤良明

私にとって十六回目の「小田原北條五代祭り」が、今年も賑やかに開催されました。市長退任を間近に控えた早雲公役の私は、沿道のお客様方へ深い思いを込めてお礼のごあいさつをさせていただきました。

馬上からの風景は、一段と、城下町ぶりも上って、さわやかで美しく思えました。少し高い視点で街並み全体をゆっくりと見わたすことができる、年に一度だけの貴重な機会です。城下町小田原の景観が、一年毎に着実に変貌し、向上していることを今年も目の当たりにして大変嬉しく思いました。



さて過日、小田原市長職を無事退任させていただきました。就任がバブル経済崩壊の直後で、第三の変革期と言われる激動の時代の扉が開いた頃でした。平成の超長期不況、少子高齢社会、人口減少、と厳しい環境の中で、山積する課題に市民の皆様と共に挑戦し、がむしゃらに突進してきた思いです。悩み、迷い、非力な市長でしたが、皆様方に守られ、育てられ、生かされてきた四期十六年。顧みますと私なりに達成感、充実感を持つことができ幸いです。

市民の皆様のご多幸と、新市長のもと、限らない本市の発展を祈念申し上げます。

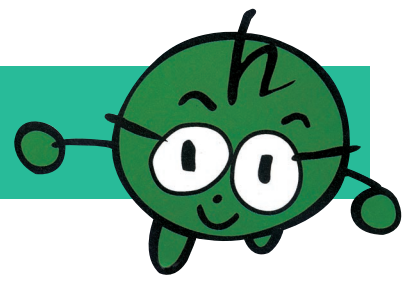

地球は暑くて困ってる。



作:永井瞳美さん(扇町在住)



ミカンの日焼け果。高温による水分欠乏と強い日射のために、果皮組織のバランスが崩れることにより発生



ツバル(南太平洋の島国)、フナフチ島(首都)。環礁のため内陸から沸き上がった水によって浸水した町

【全国地球温暖化防止活動推進センターより (<http://www.jccca.org/>)】

ぼくたち、わたしたち、みんなで地球に優しいまち・おだわら〴〵を

「地球温暖化」が毎日のようにテレビや雑誌などで取り上げられています、
どういった影響があるのでしょうか。美しい地球を子どもたちに…。
もう一度、わたしたちにできることを考えてみましょう。

環境政策課 ☎33-1472

サクラの開花が早くなった気がしませんか？昔は雪がよく積もっていたのに、降らなくなつたのではないのでしょうか？思い出してみてください。

4℃の温度上昇が東京を亜熱帯に、九州を熱帯にすると言われていています。今後、日本は何℃上昇するのでしょうか。農業は、米や野菜は今までどおり、栽培できるでしょうか？ジャポニカ米の代わりに、粒が長く粘りの少ないインディカ米との掛け合わせ品種を植える必要があるかもしれません。南極の氷が全部溶けると海面はどのくらい上昇するのでしょうか？

北極では暖冬が続き、モスクワの動物園ではヒグマが冬眠できずに不眠症に陥っているとの報道もあります。

どうして、このような気候変動が起こったのでしょうか。原因は特定されているわけではありませんが、ほぼ、人間による二酸化炭素などの排出が温暖化を引き起こしていると考えられています。

私たちが住んでいる小田原も温暖化の例外ではありません。今、一人一人が地球温暖化を考え、地球に優しいライフスタイルを実践する必要があるのではないのでしょうか。できることから取り組んでいきましょう。次世代へ、未来のおだわらっ子たちへ、地球にやさしいまち・おだわら〴〵を。

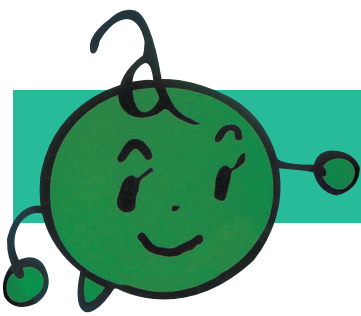

豊

かな自然の中で環境の価値を認識し、自分たちが今すぐにできることや、将来取り組まなければならないことを、自ら考え、行動していく「地球子ども環境アカデミー」西さがみ地域の仲間と交流を深めた「子どもエコクラブ」のみんなの声と併せて、お伝えします。

■参加者数(昨年度)

小田原市11人(4グループ)

※その他に箱根町2人(1グループ)、湯河原18人(5グループ)の計31人(10グループ)年間の取り組み

○オリエンテーション

○エコキャンプ(環境壁新聞を作る材料を決定するため、西さがみ連邦共和国内で実施) ○子どもエコ★フォーラム(体験学習や環境プログラムなどから学んだことを環境壁新聞としてまとめ、発表)

○環境壁新聞の全国フェスティバルへ出展

今年度の申し込みは6月15日号をご覧ください。

ぼくらは「目指せ、地球環境防衛隊」地球子ども環境アカデミーで仲間と学ぼう



→チーム「フルーツバスケット」のみんな(写真左から) 投野明絵さん、鈴木なつみさん、西村野々花さん



子どもエコクラブ “小田原にいいこと=地球にいいこと”を実感しました!



→子どもエコクラブイメージキャラクター「エコまる」

私たちは、酒匂中一年の仲良し3人組。チーム名「フルーツバスケット」。小学3年生以来、昨年が4度目の参加。小学校生活の集大成となりました。

オリエンテーションを経て、湯河原町の天照山で行った「自然キャンプ」

雨の中、動植物観察や草木の調査は大変でしたが、西さがみのみんなと仲良くなることができ、とても有意義でした。

2泊3日のエコキャンプ(静岡県浜松市)では、エコクッキングやエコショッピングなどさまざまな環境プログラムを実践。自分たちの学びたいことや今後の方向性を見つけられました。

壁新聞のテーマは「小田原の緑を考えよう」に決定。初めは、思い悩む日々の連続でしたが、やがて、笑いあり、涙あり(笑)。

そしてようやく、完成!子どもエコ★フォーラムの発表会では、小田原の緑の大切さを皆さんに伝えることができました。

壁新聞全国フェスティバルへの出展で、その成果を全国の仲間と情報交換。すべてが、とてもよい思い出です。



■子どもエコクラブ(JEC)とは?

3歳から高校生まで、2人以上の子どもと大人(サポーター)が集まれば、誰でも参加できる環境活動クラブです。興味のある自然調査やリサイクル活動など、取り組み内容は自由、登録・年会費は無料です。

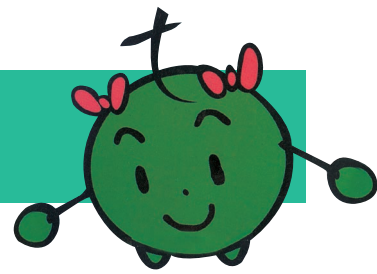

環境家計簿

電気、ガス、水道、ガソリン、あなたの使用量はどれくらい？

「今月は〇〇代が高かったなあ…」と使用料金を気にする、あなた。「今月は〇kWh、〇㎡も使用したなあ…」と使用量を気にすることは、少ないですよ。毎日使うエネルギーから発生する二酸化炭素の量に注目！ きっと、新たな発見があるはずですよ。

- ①電気・ガス・水道は請求書の使用量を記入。
- ②水道は2か月分が合算されるため、2で割って1か月分を記入。
- ③ガソリン(軽油)は1か月に使用(購入)した量を記入。

■省エネ機器を無料で貸し出します

●ワットアワーメーター(小型電力量計)

特長 コンセントにさすだけで、家電製品の消費電力や電気料金、二酸化炭素の排出量を瞬時に積算、表示します。

内容 電力記録シートなどの記入
貸出数 10家族

●住宅用省エネナビ

- 特長**
- 家庭全体の消費電力量、二酸化炭素排出量を期間別にグラフ表示します。
 - その家庭にあった消費電力が設定可能です。
 - 1か月あたりの電気料金も換算表示します。

内容 省エネ実施内容のチェックと省エネ行動の記録

貸出数 25家族

※省エネライフアドバイザーがご家庭に伺い、分電盤に取り付けます。

エコライフ宣言

- ①冷房の温度を1℃高く、暖房の温度を1℃低く設定します(1,300人)
- ②家電製品の主電源を切ります(1,050人)
- ③使っていない部屋の照明は、小まめに消します(2,000人)
- ④歯を磨くとき、水はコップにくんでみぎます(1,400人)
- ⑤お風呂の残り湯を洗濯や散水などに使います(1,200人)
- ⑥シャワーを1日1分、家族全員が減らします(800人)
- ⑦駐停車中はエンジンを止めます(1,300人)
- ⑧ごみの分別を徹底し、ごみの減量に努めます(1,600人)
- ⑨買い物袋を持参し、ビニール袋や商品の過剰包装を断ります(1,050人)
- ⑩庭を緑化します(1,250人)
- ⑪地元で生産、水揚げされた農林水産物を積極的に購入します(1,050人)
- ⑫河川や海岸の美化活動に参加します(850人)

※()内は平成20年3月末現在の宣言者数



家

家族でチャレンジ！
身近な生活から見直してみましよう。

おだわら市民エコ・アクション
私たちが地球を守る行動を率先して実行します！

気づくことが
感動につながります！



省エネ
ライフアドバイザー
香川興勝さん

炊飯器で保温せずに電子レンジで温める。電気ポットから魔法瓶へ。スーパへはレジ袋を使わずにマイバッグ持参で。どれも、「これなら、できる！」ってことですよね。日ごろから、身の周りのことに少し気を配るだけで、エコは始められます。

4〜6月、10・11月はエアコンの使用が減る時期。コンセントに差し込んだプラグを外し、年間2,000円程度の節約。日本の家庭における年間消費電力の10%は待機電力。実にもったいないと思いませんか(苦笑)。

家族で、地域で、身近な皆さんと楽しくエコ活動。環境家計簿、省エネナビ、ワットアワーメーターなどで具体的な成果が分かると、そう、感動間違いなし！

子どもたちとは環境教育を学びます。太陽光で音を奏でる「ソーラーオルゴールをつくる」や城址公園でじっくりと調査を行う「せみの抜け殻を調べよう」などの企画を検討中。今後市民の皆さんとさまざまなことに取り組み、気づき、感動を味わいたいと思います。

省エネライフアドバイザーの皆さん

香川興勝さん、飯田富江さん、今泉奉さん、尾上翼さん、栗林辰彦さん、小泉勝一さん

【主な活動内容】

環境家計簿へチャレンジするご家庭へ省エネナビの設置などを行い、電力消費の削減方法をアドバイスします。中小事業の皆さんへは環境マネジメントシステムの導入を支援します。

また、環境行事での啓発活動なども行います。

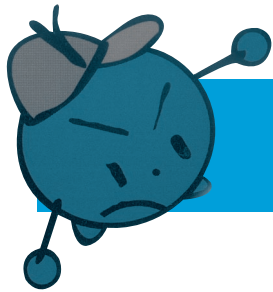

6月は、

平成19年度 河川水質調査結果 BOD平均値

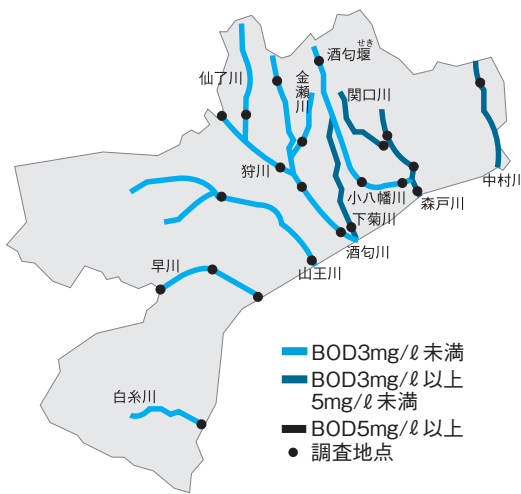

BOD (生物化学的酸素要求量) とは、微生物が汚れを分解するときに必要な酸素の量で、この数字が大きいくほど、河川が汚れていることを示しています。魚が住める水の目安は5mg/ℓ 以下となります。

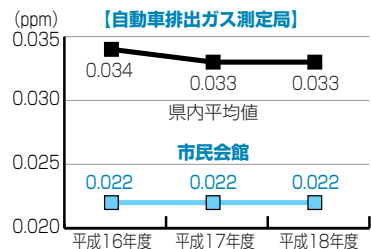
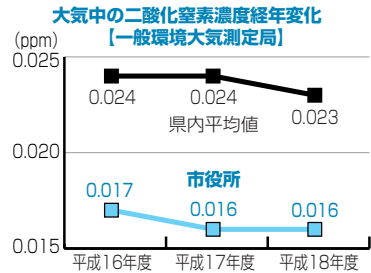
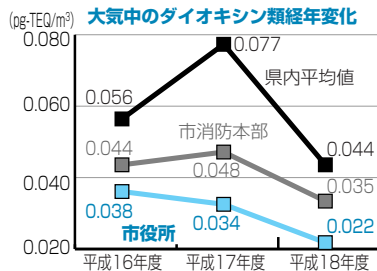

しかし、現在では、汚れの原因の80%が生活排水となっているため、台所の生ゴミを流さないよう3角コーナー(生ゴミ受け)を設置したり、天ぷら油は必ず回収し、資源ごみとして出しましょう。

また、工場などは、定期的な立ち入り検査、排水の調査や指導を行い、水質事故の未然防止に努めています。私たちの生活に潤いと豊かな恵みをもたらしてくれる川。下水道の普及や工場排水の規制の強化で、随分ときれいになりました。

また、工場などは、定期的な立ち入り検査、排水の調査や指導を行い、水質事故の未然防止に努めています。私たちの生活に潤いと豊かな恵みをもたらしてくれる川。下水道の普及や工場排水の規制の強化で、随分ときれいになりました。

●水質

市内の6河川22地点、海域3地点で調査を行い、水質の監視に努めています。大きな河川水質事故はなく、各地点の調査結果はいずれも良好となっています。

また、工場などは、定期的な立ち入り検査、排水の調査や指導を行い、水質事故の未然防止に努めています。私たちの生活に潤いと豊かな恵みをもたらしてくれる川。下水道の普及や工場排水の規制の強化で、随分ときれいになりました。

●大気

継続的に監視を行い、いずれも環境基準を満たしています。

中でも、市民会館での二酸化窒素の調査結果は、県内の自動車排出ガス測定局(31局)の中で、最もきれいな地点となっています。

みんなで作ろう
きれいな環境
小田原メダカなど郷土の豊かな自然を見つめましょう

外来生物について知ろう

外来生物(人が持ち込んだ生き物)によって自然のバランスが崩れてしまうこと、知っていますか? 時には、人の身体や生活に影響を及ぼすこともあるのです。

この問題を解決しようと、平成17年6月から「特定外来生物による生態系等に係る被害の防止に関する法律」(外来生物法)が施行。生態系や農林水産業、人の生命・身体への被害を防止するため、特定外来生物(特に問題の大きな生き物)を飼育・栽培、運搬、保管、輸入、販売、野外に放つ・植える・まくなどの行為を禁止、必要に応じて防除しています。

●主な特定外来生物

アライグマ、タイワンリス、オオクチバス、オオフサモ(右写真)、カミツキガメ

※特にアライグマは、本市でも被害や目撃情報が寄せられ、対策に乗り出しています。



小田原メダカを守ろう

絶滅危惧種となっているメダカ。特に、小田原メダカは、地域固有の遺伝子を持つ貴重なもの。この財産を守るために、私たちにできることは?



●放流はやめよう

ほかのメダカが混在することで、小田原メダカの遺伝的性質が保てなくなります。

●小田原メダカのお父さんお母さんになろう

捨てたり、放流したり、ほかの種類の魚と一緒に飼育したりしないで、大切に育てるという約束を守るかた、お待ちしております。

対象 市内在住または市内事業者のかた(中学生以下は、成年者の承認が必要)

定数 100世帯(1世帯につき、1匹の申し込みまで)。多数抽選。

申込 6月27日(金)まで(必着)に、はがきに郵便番号・住所・氏名・年齢・勤務先(学校名)、電話番号を書いて郵送。

〒250-8555 小田原市環境保護課

「小田原メダカ」係

※7月20日(日)10:30から市役所で行う「メダカセミナー」終了後にメダカをお渡します。

環境保護課

☎ 331481

行政改革の成果を競っています！

行政改革の取り組みの成果を表彰する「行革大賞」

平成19年度も、3月に審査会を開きました。

その内容と、市民の皆さんに特に身近な取り組みを紹介します。

問 行政経営室

☎ 331305

市では、行政改革大綱「おだわら改革宣言2002」に基づく行政改革を、平成14年度からスタートしています。毎年度、その具体的な行動計画であるアクションプログラムを定めて、人件費を抑制するなどの財政運営の効率化とともに、市民満足度・重要度調査などに基づく市民満足度の向上などに取り組んでいます。

このアクションプログラムで、年度初めに定めた各実施事業の目標に向けた努力と成果をたたえるのが、行革大賞。

平成19年度は、116件あった実施事業の中から、次の6件を選出しました。

★大賞（1件）…FAQ（よくある質問と回答）システムの運用

★金賞（1件）…市営住宅入居者用駐車場の整備

★銀賞（1件）…橋タウンセンターこゆるぎの開設

★銅賞（1件）…市立病院における医事業務の委託契約の見直し

★奨励賞（2件）…水道料金・下水道使用料のコンビニ収納の開始、身近なみちの安全歩行空間づくり事業

【主な取り組み】 ●FAQ（よくある質問と回答）システムの運用

市に多く寄せられる質問とその回答をホームページ上に掲載し、いつでも疑問を解消できるような環境にしようという



システムです。当初、問い合わせを一括して受け付けるコールセンターの開設を検討していましたが、想定される件数や費用対効果などを踏まえ、FAQシステムとして昨年4月から運用を始めました。1,200件以上の質問と回答を掲載し、インターネット上から各課への問い合わせもできます。

FAQシステムのURL
<http://faq.city.odawarakanagawa.jp/>

●水道料金・下水道使用料の コンビニ収納の開始

平成19年10月から、水道料金・下水道使用料を納入通知書で支払う場合、コンビニエンスストアでも支払えるようになりました。それまでは、市の窓口や金融機関などでの取り扱いだったため、収納窓口が平日の昼間に限定されていました。これからは、24時間、日本全国どこでも支払うことが可能になったことで、市民の皆さんの利便性が向上しました。

●身近なみちの安全歩行空間づくり事業

平成19年度に16の小学校の周辺道路37



カラー化前後

か所で、路側帯をカラー化する「みなし歩道」の設置や、危険な交差点のカラー化を行いました。設置の際には、小学校や自治会などと意見交換を重ねました。これにより、子どもたちが「みなし歩道」の内側を歩き、道路の中央を歩くことがなくなるなど、安全な歩行空間を作ることができました。

また、日々の業務の中での改善提案の成果を競う「業務改善全庁大会」も同時に開き、平成19年度の175件の業務改善の中から優れた取り組みを表彰しました。今後も行政改革を積極的に進め、財政運営の健全化や市民サービスの向上などに取り組んでいきます。



平成20年度市立病院の診療体制 市民の皆さんとともに充実と改善を図ります

市立病院の今年度の診療体制をお知らせします。
問 経営管理課 343175

●産科、小児科、外科、麻酔科が各1人づつ計4人増員でさらに充実

産婦人科医6人、小児科医10人で安心安全の子育て環境を築き、外科医8人、麻酔医6人でより高度な専門技術を提供します。

●深刻な医師不足が続く内科（呼吸器科・消化器科・循環器科）、耳鼻いんこう科

初診（※）のかたは、引き続き、地域の開業医などからの紹介が必要です。また、糖尿病内分泌科は、あらかじめ、地域の開業医などの医師からの相談が必要です。ただし、腹痛、下血、吐血、黄疸などの消化器症状のかたは紹介が無くても外科で受診できます。
※内科は過去1年以内、耳鼻いんこう科は過去3か月以内に受診していないかた。

●休日・夜間の診療を引き続き制限

火・木曜日の夜間（午後5時15分

から翌日午前8時30分まで）、土・日曜日、そのほか休診日の昼間（午前8時30分から午後5時15分まで）は、内科系医師が不在となるため、初診のかたの受け入れを制限します。

●かかりつけ医を持ちましょう

患者の「極集中が3時間待ちの3分診療」や「救急患者のたらい回し」など医療の質を低下させる原因になります。病診連携を推進するため、急性期・重症期を過ぎたかたに地域医療機関への紹介を進めます。日ごろから相談できる、かかりつけ医をお持ちください。詳しくは小田原医師会地域医療連携室（☎4708333）まで。



西湘地区の中核病院として

今年1月に就任した
産婦人科部長
平吹 知雄さん

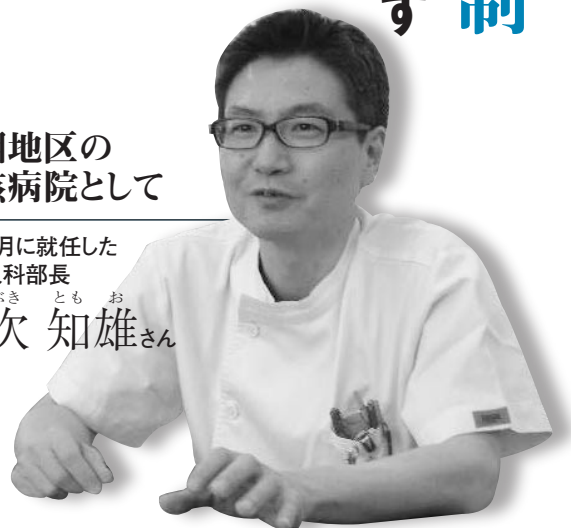

市立病院は県の周産期医療の一角を担っており、母体・胎児の異常に対応しています。28週未満の早産や、出生後に児の集学的治療が必要と判断した場合は、県立ことも医療センターなどを紹介しています。
また、産婦人科医師のマンパワー（人数）は確保できた反面、平均年齢が下がったことでインサイドワーク（経験）が今後の課題といえます。出生率の低下が叫ばれて久しい昨今ですが、実はそれ以上に深刻なのが「出産対応が可能な医療機関」の減少。想像以上に厳しい現状となっています。

赤ちゃんを産みたくても産む場所がないようなことのないようにしなければなりません。地域病院の果たすべき責任と使命の大きさ。お母さんたちへ、安心して、元気な赤ちゃんを産んでください。
生まれくる新しい命へ、頑張ってください、ありがとうございます。こうした言葉をずっと語りかけていきたいと思っています。

おだわら
情報

長寿医療制度ってなあに？

75歳以上の高齢者などが対象の長寿（後期高齢者）医療制度。皆さんからの主な質問にお答えします。

☎ 保険課 33 1843

Q 医療を受けた際、窓口での患者本人の一部負担金は？

A 医療機関などの窓口で支払う医療費の一部負担割合は、これまでの老人保健医療制度と同様、所得に応じて1割または3割となります。

Q 受けられる医療や給付の種類に変わりはありますか？

A これまでどおりの医療や給付を受けることができます。詳しくは県後期高齢者医療広域連合のホームページ (<http://www.kouiki-rengou-kanagawa.jp/>) をご覧ください。

Q 県内で転居した場合は、これまでどおり役所に届け出が必要ですか？

A 転居した場合は、従来どおり住民基本台帳法に基づく転居の届け出が必要です。転居などの住民異動届けがあった場合は、被保険者からの届け出があったものとみなします。

Q 夫が被用者保険から長寿医療制度に移行した場合、妻（74歳以下）の保険はどうなりますか？

A 他のかたの被扶養者になる場合を除き、国民健康保険に加入することになります。

これまで加入していた被用者保険の資格喪失証明書（平成20年4月1日以降発行）や本人確認書類（運転免許証など）、印鑑をご用意いただき、国民健康保険の加入手続きをしてください。

なお、被用者保険の被保険者と被扶養者が75歳になると、勤め先を経由して被用者保険の被保険者（社会保険事務所、健保組合、共済組合など）に対し、今までお使いの被保険者証を添付して資格喪失の届け出（被扶養者のかたは被扶養者異動届）をしてください。

Q 保険料の算定方法は？

A 保険料は、被保険者個人単位で算定し、被保険者全員が均等に負担する「均等割額」と被保険



者の前年所得に応じて負担する「所得割額」を合計した額になります。平成20・21年度の保険料額・率の設定は次のとおりです。

- 均等割額：39,860円（年額）
- 所得割率：7・45%
- ※ 県内は、均一の保険料率（均等割額、所得割率）となります。
- ※ 「所得割額」は被保険者の前年の総所得金額などから基礎控除額（33万円）を控除した額に「所得割率」を乗じた額になります。

Q 保険料はどのように納めるのですか？

A 原則として年金からの天引きですが、次のかたは、普通徴収になります。

- ① 年金の支給額が年額で18万円未満のかた。
- ② 後期高齢者医療の保険料と介護保険料の合計額が年金受給額の2分の

の1を超えるかたなど。

Q 保険料の通知が来ないですが、いつ来るのですか？

A 4月支給の年金から天引きされているかたは、4月上旬にお知らせしていますが、それ以外のかたは7月上旬ころにお知らせします。

Q 平成20年3月まで健康保険の被扶養者であった場合は、保険料の納付が軽減されるのですか？

A 制度開始の特例措置として、平成20年4月から9月まで保険料の負担はありません。また、10月から平成21年3月までは均等割の9割が軽減されます。

Q 75歳になりましたが、長寿医療の被保険者になるには、どのようにしたらよいのですか？

A 県内にお住まいのかたで、4月以降に75歳になるかたは、75歳の誕生日当日から自動的に被保険者となります。

おだわら
情報

6月1日から 改正道路交通法が施行されました！

● 暮らし安全課 ☎ 33 1 8 5 1 小田原警察署 ☎ 32 0 1 1 0

① 後部座席に人を乗せるときはシートベルトの装着を

助手席以外（後部座席など）についても、シートベルトの着用をしなければなりません。



↑平成19年度小田原市交通安全ポスターコンクール市長賞 豊川小2年（入賞当時） 高橋知寛さんの作品

② 児童・幼児（13歳未満）が普通自転車車を運転する場合、歩道通行が可能に

児童・幼児が自転車を運転するとき、車道通行が危険な場合、歩道通行が可能となります。

ただし、自転車は車道通行が原則。歩道を通行する場合は、あくまで歩行者が優先です。

③ 児童・幼児（13歳未満）を自転車に乗せるときはヘルメットの着用を

保護者などが運転する自転車に同乗させたり、児童・幼児自身が自転車を運転したりする場合、ヘルメットの着用を努めなければいけません（努力義務）。



④ 75歳以上のかたは高齢者運転標識（もみじマーク）の表示を

普通自動車を運転する場合に表示義務を怠ると罰則が科せられます。70〜74歳のかたも、身体機能の低下が見受けられる場合は表示してください。



⑤ 聴覚障害のかたは聴覚障害者標識の表示を

聴覚障害のかたが運転する車に幅寄せをしたり、急に前方に割り込むことは禁止されます。



おだわら
情報

国府津駅前広場がいよいよ完成！

● まちづくり景観課 ☎ 33 1 5 9 5

平成19年10月に着工した国府津駅前広場が6月末に完成します。

広場東側にバス専用の進入路を新設し、路線バスと一般車・タクシーの進入路を分離します。

また、広場内の中央部分にバス乗降場を設置、その外側を、右回り一方通行のロータリーに。広場内での混雑を解消し、交通がスムーズになり、便利で安全に利用できます。



←完成イメージバス

● 路線バスは、①から広場内に進入し、バス乗降場で乗客を乗降。②から国道一号へ退出する一方通行となります。

● 一般車・タクシーは、従来どおり②から広場内に進入し、ロータリーをバス乗降場に沿って右回りで周回後、②から国道一号へ退出します。

● 広場北側（国府津駅側）に一般車乗降車場（3台分）、タクシー乗降車場（3台分）、身障者用乗降車場（1台分）を設置します。

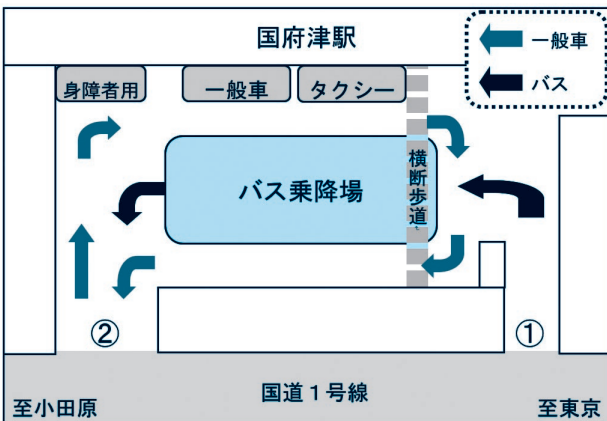



命の見張り番！

「住宅用火災警報器」

火災の煙や熱に反応して、

音や光で危険を知らせる「住宅用火災警報器」

本市では、

煙式の警報器の設置を義務付けています。

あなたの住宅には、もうついていますか？

問予防課 ☎494424

住 住宅用火災警報器の設置が義務化されて2年。この名前を耳にしたことがあるかたは、少なくないと思います。

新築の住宅であれば、建てる時に設置することになっていますが、すでに建っている住宅でも、平成23年5月31日までに設置が義務付けられていることをご存じでしょうか。

まだ先のことと思われるがちですが、その必要性をもう一度考えてみましょう。

原因は、逃げ遅れ

住宅の火災で亡くなったかたは、全国で5年連続して1,000人を超えています。その大部分は、就寝時で気づかずに逃げ遅れてしまったことが原因です。もし、火災を知らせるものがあつたら、寝ていてもすぐに気づき、いち早く避難することができたら、被害を最小限に防ぐことができたはず。

しかも、65歳以上のかたが被害に遭う割合が多いのも、事実なのです。

実際の例も

市内で住宅用火災警報器を設置している割合は、約20%。

義務化されてから2年の間にも、設置していたことで警報器が鳴り渡り、火災を早期に見見でき大事に至らなかつた事例が、3件ありました。まさに、住宅用火災警報器は「命の見張り番」。安心な生活を送れる、防災機器なのです。

一日も早い設置を

1月から3月までに市内で発生した火災の件数は、21件。そのうち、12件が建物火災です。火災を予防することは大切。そして、万一起きてしまったときの対策も重要です。

住宅火災で被害に遭わないために、一日も早く警報器を設置するよう心掛けましょう。

Q1...どこにつけるの？

寝室の天井や壁につけてください。寝室が2階などの場合は、階段にも設置が必要です。

Q2...どこで買えるの？

消防用の設備を取り扱っている店舗やホームセンター、電気店などで買えます。国の技術基準に適合した「NSマーク」がついているものを選びましょう。価格の目安は、1個4,000円から10,000円ぐらいです。



Q3...どうやってつけるの？

ねじなどで簡単に取り付けられますが、詳しくは予防課へご相談ください。また、消防本部のホームページもご覧ください。
<http://www.city.odawarakanagawa.jp/fight/>

実際に設置しているかたに
お話を伺いました



「音=逃げる」 これがいいんです！

山口章さん、スエさん(東大友)

昨年、父の日のプレゼントでつけてもらったんです。二人きりの生活だし、火災が起きても逃げ遅れないようになってね。

それまでは、消火器を備えておくだけだったんですよ。でも消火器は、いざというときに慌てて使い方が分からなくなったり、違うところに消火液をまいてしまったり…。警報器なら小さくて目立たないし、危険を知らせる音が鳴ったら、いち早く逃げるだけだから、安心感が違います。「音=逃げる」こういう単純明快なものが、高齢者にはぴったり。

最近、警報器の悪質販売の被害をよく耳にします。逆に考えると、それだけ必要なものなんですよ。全世帯で設置されれば、もっと安心な生活が送れると思いますよ。

【悪質な販売方法にご注意】

設置義務化に伴い、消防職員を装って高く売り付ける業者がいるかもしれません。消防職員や消防団員が販売することはありません。

「おかしいな？」と思ったら、その場で契約せずに、西さがみ連邦共和国消費生活センターへご相談を！

相談専用ダイヤル
☎33-1777



馬出門

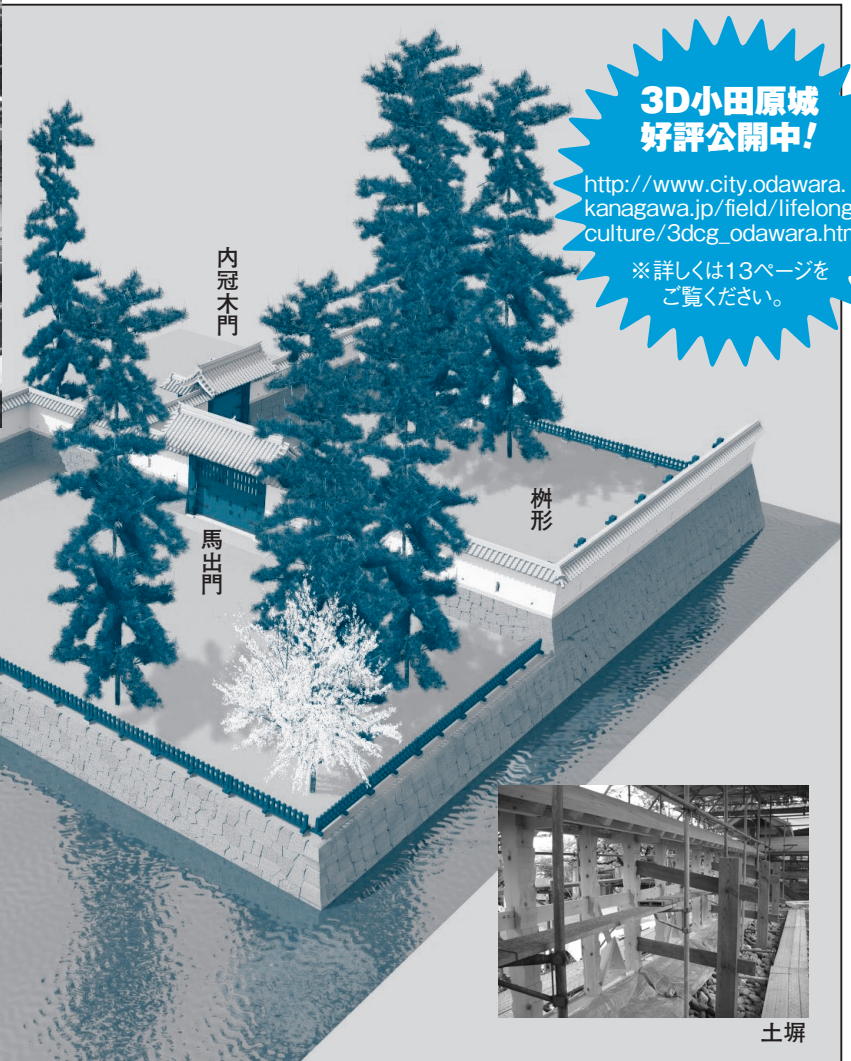

3D小田原城
好評公開中!

http://www.city.odawara.kanagawa.jp/field/lifelong/culture/3dcg_odawara.html

※詳しくは13ページをご覧ください。



土塀

整備イメージ図

史跡小田原城跡・馬出門枡形整備現場見学会

馬出門枡形整備工事の現場見学会を開きます。完成後では見ることのできない土塀の塗り込み作業などをご覧いただけます。

日時

6月28日(土)10:00~12:00
※小雨決行

定員

100人程度・多数抽選

申込

6月13日(金)まで(消印有効)に、往復はがきに代表者氏名・住所・電話番号・全員の氏名(1グループ4人まで可)を書いて郵送。
〒250-8555
小田原市文化財課



内冠木門

現在は、門・土塀の木材組み立て作業も完了し、雄大な門の形を見ることが出来ます。今後は土塀の塗り込み作業や瓦屋根の設置などを行います。
平成21年3月の完成を目指し、工事が順調に進んでいます。

順調に進行中

整備が

よみがえる馬出門

文化財課 ☎ 33 1 7 1 8

自治会長名簿

自治会長は、自主的に組織された自治会の代表者です。自治会は、地域の人々とのコミュニケーションに欠かせない存在。みんなでまちづくりに参加し、お互いに助け合える住みよいまちを目指しましょう。 ④地域政策課 ☎33-1457

自治会総連合 役員 会長：相川文雄 副会長：石川信雄・渡辺征男 会計：木村秀昭
 理事：須田勝次・星野清治・飯田和夫・高橋隆一郎・伊澤二三雄
 監事：今泉奉・市川勇・鈴木秀雄

(地区順・敬称略、☆は連合会長) (6月1日現在)

連合名	自治会名	会長名	連合名	自治会名	会長名	連合名	自治会名	会長名	連合名	自治会名	会長名		
緑	第1区 ☆	今泉奉	東富水	中曽根	金子穂積	下府中	鴨宮4区-1	鈴木章	酒匂・小八幡	酒匂4区	石川一明		
	駅前第2区	栗田新市		飯田岡東	津田優		鴨宮4区-2	保田幸雄		酒匂5区	川本孝雄		
	第3区	古屋正義		堀之内	平山芳一		鴨宮5区	勝又國長		酒匂6区	植田博之		
	浦町	小山公一		飯田岡本村	香川功		大道	古川毅		酒匂7区	二見昌一		
	第4区	草山匡文		飯田岡若宮	鈴木枕		桜井	寺下		米山敦	酒匂8区	三廻部洋次郎	
	第5区	坂本坦		飯田岡飯中	岩本武雄			高河原		釘持悟	酒匂9区	小林貴志	
	第6区	竹花		瀬戸衛	飯田岡楠		長崎春松	河原庭		片山幸男	酒匂10区	島崎昌樹	
	第7区	銀座		佐久間興一	柳新田		小林二郎	西之庭 ☆		相川文雄	酒匂11区	栗田和雄	
	新玉	台宿		井上常一	小台		井上勝美	新屋敷		小林三十四	酒匂12区	田上昭和	
		大工町		門松俊二	池田		中野武	浅原		青木富雄	酒匂13区	岩田孝康	
第9区		小林康男	新屋	鍵和田康正	東栢山中の町	田原隆	酒匂14区	澤井俊夫					
第10区		土屋裕利	府川	阿部一顯	東栢山学校前	窪田寛	酒匂15区	多賀勉					
第11区		飯田和男	久所	久津間厚次	東栢山城北	近藤赳夫	酒匂16区	久保隆宏					
第12区 ☆		須田勝次	仲沢	長谷川廣行	東栢山道下	二宮勉	小八幡1区 ☆	鈴木秀雄					
第13区		森岡克至	北ノ窪	内田孝夫	東栢山道上	二宮義	小八幡2区	安藤勝彦					
新宿		露木英治	穴部	平野嗣和	柳町	大田原文明	小八幡3区	栗原稔育					
万年		第15区	亀井宏悦	穴部新田	齊藤幸雄	西栢山	杉山忠男	小八幡4区	本多光夫				
		第16区	石井好一	上清水 ☆	木村秀昭	栢山清流荘	篠原徹	小八幡5区	高澤衛				
	第17区 ☆	神保伸夫	下清水	間中俊雄	弥生	西條博之	小八幡6区	松村民久					
	第18区高梨町	福住昌久	久野	宮本	中津川福蔵	豊川	飯泉1区 ☆	山口澄	小八幡7区	木暮周介			
	第19区	小高伯夫		坂下	倉石喜七郎		飯泉2区	富山浩明	小八幡8区	津山貴嗣			
	第20区-1	高井哲		京福台	岸本勝彦		飯泉3区	亀井光雄	小八幡9区	瀧本亮			
	第20区-2	佐々木正勝		北久保	山川健二		東成田	村山孝	小八幡10区	瀧本亮			
	幸	第21区		桑原義樹	下宿		奥津不二男	西成田	栢沼藤行	片浦	石橋 ☆	中井英雄	
		第22区		内山宏	久野中宿		早野竹雄	成和	大村慎哉		米神	松本勇	
		第23区		加藤條一	星山		石内正行	桑原	村山伊三夫		根府川	會田高久	
第24区		山口芳司		中久野	杉崎正芳		富士見	細羽英昭	江之浦		森本俊行		
第25区		藤田幹夫		三国	古賀義隆		上府中	高田別堀西	磯崎衛		曾我	上曾我	鳥居敬
第26区		瀬戸裕一		留場	駿河寛			高田別堀南	杉崎一博			中河原	加藤長男
第27区 ☆		瀬戸充	坊所 ☆	星野清治	高田別堀東	市川直		下大井	小宮清隆				
第28区		安藤啓一	欠ノ上	小宅健治	上千代	杉山満		鬼柳	佐藤隆司				
第29区 ☆		福田光好	舟原	田中健	上原	富田昌治		曾我大沢	徳田光行				
第30区		神永四郎	諏訪の原	小林芳司	下千代	吉野輝夫		春木住宅 ☆	田中章悟				
第31区	荒川優	和留沢	釣巻栄助	永塚	秦 瑛	籠場住宅		飯岡芳雄					
第32区	改井秀隆	大窪	第58区	津田好一	東大友	吉本順		花里住宅	新鹿勲				
第33区	石川進		第59区	植村勝若	西大友	関田初男		西第1区 ☆	石塚秋太郎				
セトラルハイツ ☆	斎藤順治		第60区	荻野眺男	延清 ☆	市川輝雄		西第2区	大曾根哲夫				
第34区	篠田康光		第61区 ☆	石川信雄	下曾我	曾我原	曾我育巳	中宿	廣澤朗光				
第35区	大川和美		第62区	秋山勉		曾我谷津	神保武士	向原	椎野享章				
第36区	早野一男		第63区	上村信幸		曾我岸	湯川誠一	町屋	椎野亨				
第37区	川田康弘		第64区	安藤保之		曾我別所 ☆	穂坂敏雄	押切	田代賢二				
芦子	寺町		萩野太郎	早川		木地挽	木村正達	曾我神戸	渡邊一造	羽根尾	渡邊徳太郎		
	荻窪		田嶋邦典			早稻田 ☆	飯田和夫	曾我山岸	柳川昌弘	JR前川アパート	池田政孝		
	上谷津		高橋一郎			向口	山口芳郎	国府津	国府津第1区	松本今朝臣	橘北	中村原第1区	石井進
	中谷津	村野芳一	西組			山室傳治郎	国府津第2区		関野英夫	中村原第2区 ☆		渡辺征男	
	下谷津	平井亀之助	中組			竹井幹治	国府津第3区		朝倉知	中村原第3区		飯田瞳	
	入谷津	山田義衛	東組			大津俊一	国府津第4区		古谷安雄	中村原住宅		岡谷秀樹	
	池上 ☆	市川勇	山王網一色		山王松原	柳下達藏	国府津第5区		石塚勇	中村原第6区		川野泰明	
	井細田1区	石川辰男			山王西	湯川長次	国府津第6区		柴山公平	中村原第7区		土屋良美	
	第43区	中戸川葆弘			山王東	石井一雄	国府津第7区		佐藤哲男	小船第1区		坂本和昭	
	第44区 ☆	村山泰久			山王70区	山口繁	国府津第8区		江藤忠	小船第2区		小宮信市	
小田原グリーンタウン	上田泰三郎	網一色 ☆		山田寛	国府津第9区	向尾恭政	山西		福原亮				
東富水	蓮正寺第1 ☆	木村貞雄		下府中	下堀	志村学	国府津第10区		原田俊雄	小竹下		林勝之	
	蓮正寺第2	土屋皓			中里1区-1	村山幸二	国府津第11区	細谷誠次	小竹打越	小澤和義			
	蓮正寺第3	栗原邦夫			中里1区-2	高橋直之	国府津第12区	長谷川昇	小竹坂呂	小澤寿雄			
	蓮正寺第4	照井繁			中里2区	鈴木晴夫	国府津第13区	中川栄一	小竹脇	岡部穰			
	蓮正寺第5	池谷勇			矢作	村山行雄	国府津第14区	小島實	明沢	古牧重三			
	蛭田駅前	吉澤俊一	南鴨宮1区		香坂功喜	国府津第15区	川口眞弘	沼代	野口幸雄				
	霞ノ瀬	島田孝	南鴨宮2区		菅野和明	国府津第16区	村上良照	上町	眞壁孝兒				
	狩川	永森修司	南鴨宮3区		植田正	国府津第18区 ☆	伊澤二三雄	橘団地共同	南川勝彦				
	蛭生会	金澤恵美子	南鴨宮4区		早野裕郎	国府津第19区	小岩幸雄	橘団地一般住宅	大澤正忠				
	蓮正寺住宅	吉葉茂樹	南鴨宮5区		米澤政道	酒匂・小八幡	酒匂1区	宮坂剛一	さつきが丘	柳堀俊夫			
よし田	高橋東吾	鴨宮2区 ☆	高橋隆一郎	酒匂2区	川瀬正揚		湘南橋台住宅	田辺三雄					
蛭田中央	中島哲夫	鴨宮3区	瀬戸勇	酒匂3区	鈴木利徳		若葉台	濱田祐爾					

今月の笑顔

元気あふれる人たちの笑顔は、見ている人たちにも力を与えてくれるもの。このコーナーでは、みんなが元気になるように、すてきな笑顔をお届けします。

「地域という舞台の主人公は、市民の皆さん一人一人です」

存在感のある雰囲気がある相川新会長。定年退職後に都内を離れ、母親の住む小田原へやってきたことが自治会活動のきっかけです。

「最初は、地域に何らかの形で貢献できればと会計担当者を任せられました」厚い人望と信頼で単位自治会長、総連副会長などを歴任し現職に。

「最も印象深い活動は、小田急栢山駅西口の改札口開設。これは、皆さんのためになること。絶対に実現しようとの強い気持ちで何度も関係者と提案・交渉を繰り返しました」温和な表情の奥にみえる熱い思い。

「学校や仕事が休みの日。ふだん、車や自転車ですべての道を歩いてみてくださいます。今まで気づかなかった何かに、ふと気づくんです。地域を知っていただく第一歩ですね」

40人で始めた『桜井子どもを守る会』は現在、1200人に。



相川 文雄さん
(曾比在住)

4月に自治会総連合会長に就任

「私のモットーは住民参加型。ご年配のかたから参加の声をいただいた時は何よりでした」時には、行政に物を言うことの必要性も。

「地域、市民を舞台裏で支えるのが行政まさに、三位一体です」経験に基づく口調と冷静なまなざし。

「地域の自立と自律。身近で、いつ何が起ころうか分からないこの時代こそ、地域のことはまず、地域の皆さんで共有していただけたらと思うんです。自助から共助へ。一人で悩まずに、ご近所さんへ相談してみてください。顔と顔のつながる、共に助け合える社会の実現。私の率直な願いです」

ズームイン Zoom IN

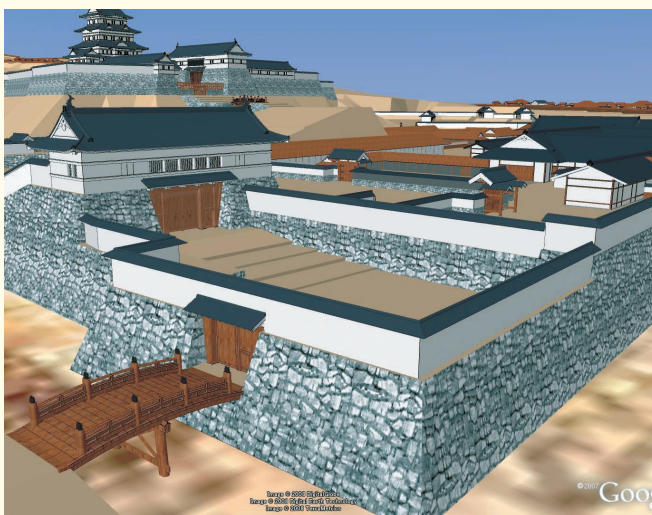

「3次元コンピュータグラフィックスによる江戸時代の小田原」を作成!

http://www.city.odawara.kanagawa.jp/field/lifelong/culture/3d cg_odawara.html

情報システム課 ☎33-1264

昨今のインターネットの進展などを踏まえ、「ゲーグルアース」や「ゲーグルマップ」に代表される無償や安価で高機能な既存Webサービスを活用して、本市の施設や施策などを市民の皆さんへ分かりやすく情報提供する手法を調査研究していく中で、平成19年度に「3次元コンピュータグラフィックスによる江戸時代の小田原」を作成しました。

文久年間(西暦1861年～1864年)の古地図(文久図)を基としながら、元禄年間(西暦1688年～1704年)の本丸御殿や二の丸御殿、大腰掛や馬屋なども加えて、小田原城が最も華やかだった時代を3次元コンピュータグラフィックスで再現しました。

このCGが本市の歴史や魅力を再発見していただくきっかけとなるよう、さまざまな利活用を検討します。

「美しく風格のある おだわらの景観づくりを」

海や山、川などの豊かな自然資源や
歴史的・文化的遺産に囲まれる城下町・小田原。
景観法に基づく景観計画を運用し、これらの貴重な財産を守り、
育て、生かし、よりよい景観を目指しています。

また、「国道1号本町・南町地区」を景観計画重点区域に追加しました。
問まちづくり景観課 ☎331573

6月1日は 景観の日

■まちなみが美しいまちづくり

平成17年6月1日、「景観法」が
全面的に施行され、これを契機に6
月1日が「景観の日」になりました。
景観法の基本理念の普及や良好な
景観形成に関するさまざまな啓発活
動が全国的に広まり、景観計画を策
定する自治体が増えました。

■良好な色彩景観を目指して

まちの景色で、最も強く印象を与
える要素の一つが「色彩」ではない

でしょうか。建築物や
屋外広告物には、落ち
着きのあるものや派手
なものなど、さまざま
ですが、これらを色彩
コントロールするには、
十分な調査や検討をし
て一定のルールを決め
ることが必要です。

まちの色彩は、何を目
立たせ、何を抑えるのか、
その目立ち方の具合を
調整し、背景となる風景との調和を
考慮して、総合的に検討しなければ



の

日



なりません。

本市の景観計画でも、色彩基準を重要な要素として考えています。

色彩は、色相（いろあい）、明度（あかるさ）、彩度（あざやかさ）の三属性の組み合わせにより、数値で表現できますが、その目立ち方に関しては、特に彩度の果たす役割が大きいのが一般的です。

この基準を決める際には、色彩の専門家が既存建築物や工作物の外観の色彩調査や検討を行い、これまでに地域に蓄積された色彩（地域で主に使われている色彩）を重視し、周囲と調和のとれた景観を目指します。

まちなかでは、固定され大きな面積を占める建築物の外壁などを背景「地」とし、樹木や花々などの生きた自然色を主役「図」として際立たせることを基本としています。

本市が目指す色彩景観は次の3点です。

- ① 海から山まで連続する豊かな自然の存在感が際立つ色彩景観
- ② 地域の歴史や文化を継承した落ち着いた風格がある色彩景観
- ③ 季節の花々や催事の彩りが映える変化と活力のある色彩景観

■市全域における色彩制限の考え方

緑や海、山など自然景観要素の存在感をいっそう引き立たせるため、

景観の中で、よく目立ち、突出した要素となりやすい高彩度色を、建築物や工作物の外観の色彩に使用することを制限しています。

■小田原城周辺における色彩制限の考え方（景観計画重点区域）

建築物の外壁や工作物の色彩は、地区のシンボルである小田原城を一層引き立たせ、まちなみとして一体感のある景観を形成するため、既存のまちなみの基調である暖色系の色相を基本に、落ち着いた低彩度の色彩に誘導を図ります。

また、建築物の屋根の色彩は、城址公園などの自然の緑と融和した風格のある景観を形成するため、低彩度で重厚感のある低明度の色彩に誘導を図ります。

小田原駅や小田原城の周辺地区では、市独自の屋外広告物条例もあり、景観計画と同様に色彩基準を定め、その色使いをコントロールしています。また、色彩などの専門家を派遣する街づくり景観アドバイザー制度もありますので、ご相談ください。

●景観に関する届け出
景観計画との適合チェックをするため、一定規模以上または景観計画重点区域内の建築物の建築や工作物の建設などは、あらかじめ、景観法に基づく届け出が必要です。

■「国道1号本町・南町地区」を景観計画重点区域に追加

平成9年より良好なまちづくりに取り組んできた「国道1号・きらめき道づくり景観形成地区（国際通り交差点から早川口交差点までの沿道など）」を、3月31日に景観計画に位置づけ、8月1日から施行します。

既存の景観計画重点区域である「小田原城周辺地区」「小田原駅周辺地区」と併せて、小田原駅から「国道1号本町・南町地区」までの約53.6haが一体的に景観計画重点区域となり、より一層の良好な景観形成が図れます。

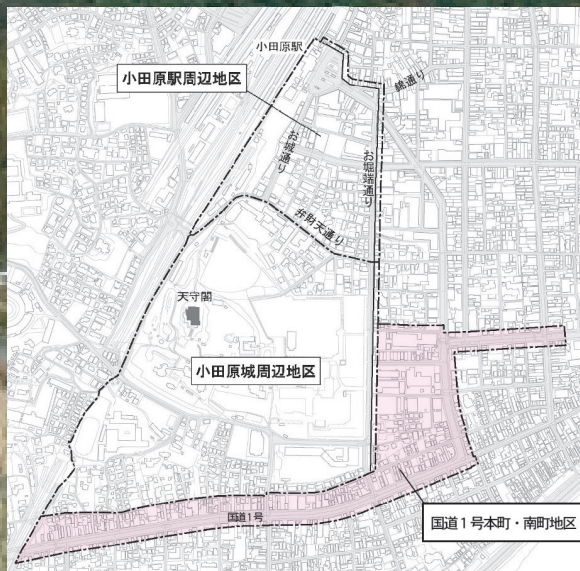

「国道1号本町・南町地区」色彩景観の考え方





連載

学校自慢!

このコーナーでは、小・中学校でのユニークな取り組みを紹介합니다。子どもたちの生き生きとした表情を見ると、小田原の未来も安心!という気持ちになりますね。

☎教育政策課 ☎33-1671

今月号は…

千代中学校

(生徒数: 576人)



地域に広げるエコ活動

千代中学校では、「千代中航海く未来への船出」を生徒会のスローガンに掲げて活動しています。これは、今までの取り組みをさらに発展させ、地域にも広げていこうという生徒の思いから作ったもの。

生徒会は、主に二つの活動をしています。一つはエコ活動で、ペットボトルのキャップとアルミ缶の回収。キャップは800個で一人分のポリオワクチンに替えられます。昨年度から活動を始め、今までに63人分のワクチンを寄付しました。

アルミ缶の回収運動では、車いすを購入し、地域の施設に寄付することを目標としています。当初は校内のみの活動でしたが、昨年度からは地元の商店にも協力を依頼し、今まで以上に回収できました。今後さらに活動の場を広げていきたいと思っています。協力していただけたのは、学校にご連絡をお願いします。

もう一つは、オアシス運動。これは、「おはようございます」「ありがとうございます」「失礼します」「すみません」の四つの言葉の頭文字を取って名づけた、あいさつ運動です。数年前から始めたこの運動で、今では生徒全員が気持ちのいいあいさつができる学校になっています。

また、「ありがとう週間」という、ふだんは素直に伝えられない感謝の気持ちを、掲示や放送を通して相手に伝える活動もしています。

気持ちのいいあいさつや人とのつながりを大切にすることで、地域の皆さんと一緒に、自分たちが生活する場のよりよい未来を創っていききたいと思っています。



しょういち 廣瀬 翔一さん (3年生)

千代中では、「オアシス運動」というあいさつ運動と、「ありがとう週間」という、人に感謝の気持ちを伝える活動があります。僕は、この二つの活動を通して、あいさつが気持ちいいと思うようになり、心からありがとうと言えるようになりました。自分のように思える人を一人でも増やせるように、これからも頑張っていきたいです。

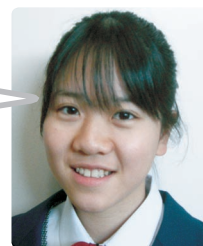

かおり 宮田 香織さん (3年生)

地域のかたと協力して、アルミ缶を車いすに、ペットボトルのキャップをワクチンに替える「アルミ缶・エコキャップ回収運動」を行っています。どちらも捨ててしまえばただのゴミですが、専門の機関に持ち込めば、人の役に立つもの、人の命を救えるものに替えられます。一人一人が意識し、一つでも多く集められるよう頑張りたいです。

おだわら

花通信

さまざまな花に彩られ、四季折々の表情を見せるおだわら。毎月、花の名所を紹介します。

その14

小田原フラワーガーデン
小田原城址公園 など

☎フラワーガーデン ☎34-2814
観光課 ☎23-1373

梅雨の代表的な花を二つ紹介します。

一つは「アジサイ」。ユキノシタ科で、開花時期は6~7月の中旬ごろです。ちょうど梅雨の時期から楽しめます。西洋アジサイは、花が大きく、色も花びらの形も多彩で人気があります。ガクアジサイは、周辺の花びらだけが開き、ちょうど額縁のように見えるのが特徴です。

もう一つは「ハナショウブ」。アヤメ科で、「ノハナショウブ」の改良です。葉がショウブに似ていて美しい花を咲かせることから、この名前がついたようです。



ガクアジサイ



ハナショウブ