



森里川海が「ひとつならなり」となり、身近に多彩な自然環境を持つ小田原。市では、この豊かな環境を次世代に引き継ぐための3つのステップとして、「知る」「考える」「実践する」をテーマに、子どもたちに向けたさまざまな環境学習を行っています。

夏休みの自由研究にも役立つよ！

この夏は、夏休み子ども環境教室に参加して、まだ知らない小田原の魅力を感じましょう！  
申し込みなど詳しくは、  
市ホームページへ



令和6年度  
夏休み子ども  
環境教室  
ホームページ

環境学習用の  
アニメーション動画を  
公開中！



## 令和6年度夏休み子ども環境教室講座一覧

| 日時                                   | 講座名  | 場所                      | 対象                  | 定数                   |
|--------------------------------------|--|-------------------------|---------------------|----------------------|
| 7月25日(木) 午前10時～11時30分                | 段ボールコンポストを作ろう！<br>微生物の力で生ごみを堆肥化する仕組みとは？                            | マロニエ2階<br>集会室203        | 市内在学<br>小学3～6年生     | 20人                  |
| 7月26日(金) 午前10時～正午                    | 竹ぼっくり作りと竹切り体験<br>荒廃竹林の現状やその活用について学ぼう！                              | マロニエ2階<br>美の創作室         | 市内在学<br>小学3～6年生     | 20人                  |
| 7月27日(土) 午前9時～11時30分                 | 水のいきもの観察会<br>酒匂川に生息する夏の生き物などを観察してみよう！                              | 酒匂川周辺                   | 市内在学<br>小学1～6年生     | 保護者含む<br>10組         |
| 7月30日(火) 午前10時～正午                    | 海岸の砂から海洋プラスチックを探そう！① 【小田原会場】<br>海岸の砂を通して、海で何が起きているのか考えてみよう！        | 酒匂川河口海岸<br>(白鷗中学校付近)    | 県西2市8町在学<br>小学3～6年生 | 20人                  |
| 7月31日(水) 午後1時30分～3時                  | いろいろ乗せちゃおう！エコピザ作り<br>冷蔵庫の食材を無駄なく使い切る技術を学び、食品ロス問題を考えてみよう！           | マロニエ2階<br>食の創作室         | 市内在学<br>小学3～6年生     | 保護者含む<br>10組         |
| 8月 1日(木) 午後2時～3時30分                  | オリジナルタンブラー作り&プラスチック問題を考えてみよう！<br>プラごみ問題を学び、自分だけのオリジナルタンブラーを作ってみよう！ | マロニエ2階<br>集会室202        | 市内在学<br>小学3～6年生     | 20人                  |
| 8月 2日(金) 午前10時～正午                    | ミニソーラーハウスで電気を“創って”“蓄めて”光らせよう！<br>ソーラーパネルからエネルギーを学ぼう！               | けやき4階<br>第2会議室          | 市内在学<br>小学4～6年生     | 保護者含む<br>10組(1組4人まで) |
| 8月 3日(土) 午前9時～正午                     | ワクワク自然体験教室 <sup>サップ</sup><br>自然豊かな水源地でSUP体験をしよう！                   | 丹沢湖                     | 市内在学<br>小学1～6年生     | 20人                  |
| 8月 4日(日) 午前9時～正午                     | 夏の観察会<br>田んぼ周辺の生き物を観察しよう！  | 日本新薬工場前の<br>田んぼ         | 年齢制限なし              | 50人                  |
| 8月 5日(月) 午前10時～11時30分                | エコバンドと3Rについて考えてみよう！<br>ペットボトルのリサイクル方法を学ぼう！                         | けやき4階<br>第2会議室          | 市内在学<br>小学3～6年生     | 20人                  |
| 8月 7日(水) 午後2時～4時                     | 地球環境カードゲーム「マイアース」で環境を考えてみよう！<br>カードゲームで地球環境を楽しく学ぼう！                | マロニエ2階<br>集会室202        | 市内在学<br>小学3～6年生     | 20人                  |
| 8月 8日(木) 午後2時～4時20分                  | 電気自動車からエネルギーを学ぼう！<br>電気自動車を作り、エネルギーを無駄なく使う方法を学ぼう！                  | けやき4階<br>第2会議室          | 市内在学<br>小学3～6年生     | 保護者含む<br>12組(1組4人まで) |
| 8月21日(水) ①午前10時30分～正午<br>②午後1時30分～3時 | 海岸の砂から海洋プラスチックを探そう！② 【南足柄会場】<br>海岸の砂を通して、海で何が起きているのか考えよう！          | 道の駅 足柄・金太郎<br>のふるさと交流施設 | 県西2市8町在学<br>小学3～6年生 | 20人                  |
| 8月24日(土) 午前9時～11時                    | 夏の里山いきもの観察会<br>夏の里山で昆虫や草花の生態を学ぼう！                                  | 和留沢地区                   | 市内在学<br>小学3～6年生     | 保護者含む<br>5組          |

主な内容

P2-3 「誰もが笑顔で暮らせる、愛すべきふるさと小田原に向けて 他  
P6-7 「熱中症特別警戒アラート」が新設！ 他

P4-5 小田原市で保育士・保育補助者になりませんか！  
P8 三淵嘉子が歩んだ軌跡 他

おだわらいふ P1-8

●市ホームページのサイト内検索に ID の「P+5桁の数字」を入力し検索すると、詳しい内容がご覧になれます。

## 所信表明

# 「誰もが笑顔で暮らせる、 愛すべきふるさと小田原」に向けて

### 市政に誠実、信頼、そして希望を取り戻す

多くの市民の皆さんから信任をいただき、第24代小田原市長に就任しました。改めて、市長としての責務を重く受け止め、課題に果敢に挑み、市民の皆さん、議員の皆さんと共に小田原市の輝かしい未来に向け、市政運営にまい進していく所存です。

今回の市長選挙は、前回に比べ投票率が伸びており、市民の皆さんの関心の高さがうかがえました。こうした中、過半の得票をいただけたことは「市民の視点に立った市政の立て直しを進めてほしい」という民意の表れだと受け止めております。今後、組織体制を整備しつつ、さまざまな検証を行いながら、良いものは継承し、課題のあるものはしっかりと改めるといったスタンスで、取り組んでまいりたいと考えております。そして、やりがいと誇りを大事にする市役所の組織風土を再構築

し、市民の皆さんの幸せにつなげてまいります。

私が今回の市長選挙を通じて一貫して市民の皆さんに訴えてきたことは、命と暮らしを最優先に市政を立て直し、市政に誠実、信頼、そして希望を取り戻していくということです。今、我が国、そして地域社会は、人口減少、少子高齢化、地域コミュニティの弱まり、社会インフラの一斉の老朽化、貧困や社会格差の拡大といった厳しい状況に置かれています。私たちは、こうした課題群から目をそらすことなく、直面する幾つもの喫緊の課題を乗り越えながら、地域の可能性を育て、持続可能な小田原へ向けて市政の進化を果たし、確かな未来への道筋をつけていかなければなりません。

多彩な地域資源や豊富な人材など、国内でもまれに見る素晴らしい可能性

に満ちた小田原。その持てる力を最大限に引き出し、育て、そして分かち合うことで「誰もが笑顔で暮らせる、愛すべきふるさと小田原」さらには「いのちを守り育てる地域自給圏の創造」の実現を目指すことを、まちづくりの大方針に掲げております。その具現化に向けては、今後さまざまな調整が必要になってきますが、小田原の可能性と人の力を信じて、任期中における職務を全うし、市政運営に取り組んでまいります。

### 実現を目指す、小田原の3つの姿

地域での支え合いを大切に生涯安心して暮らすことができ、子どもを産み育てる環境をしっかりと整えていく「いのちを大切にする小田原」を政策の基盤に位置付け、その上に、3つの都市像の実現を目指したまちづくりを進めていきます。

#### 1 自然環境の恵みがあふれるまち

森里川海オールインワンの豊かで多彩な自然環境が身近に存在しているのは、小田原の大きな魅力であり、この価値ある自然環境を守り、未来へと豊



プロフィール  
第24代小田原市長 加藤憲一

市立芦子小学校、市立城山中学校、県立小田原高等学校、京都大学法学部卒。経営戦略コンサルティング会社、民間教育団体、農業などを経て、平成20年に第20代小田原市長に就任し3期務めた。令和2年に市長退任後は、自給農をベースに、耕作放棄地を開拓してのワイン用のブドウや有機レモンの栽培、大学などでの講師、広域でのネットワークづくりなどに取り組む。

かな状態で引き継いでいくことは、私たちの重要な使命です。食やエネルギーなど命を支える要素、子どもを取り巻く良好な成育環境、日々の暮らしにおける安心や快適さを私たちに与え、都市ブランドを高めることにもつながる自然環境の恵みを、より豊かに育て、持続可能な地域社会の充実へと多角的に生かしていきます。

自然環境という最も基礎的な社会共通の資本の充実、人的資本と知識産業の集積をもたらし、新たな文化を育てる土壌となっていきます。

## 2 未来を拓く 人が育ち生きるまち

地域課題山積の時代にあつて、地域社会の命運を握るのは、それらを乗り越えていけるだけの力を持つ人が育ち、活躍することで、持続可能なまちを創造できるかということです。それは、子どもたちが地域の中で健やかに育ち、分かち合いの心と課題解決への知恵や力を培うこと、若者が社会の運営に意欲的に参画すること、年齢を問わず自主学習や社会教育が活発化することでもあります。

このように、小田原の人的資本を充実させ、協働を進め、それぞれの世代で未来を支える見識と意識を持つ人材が育つことにより、企業活動の活性化や新たな集積による地域経済の再生にも帰結していきます。

## 3 多彩な資源が 健やかに花開くまち

多彩な自然環境、長い歴史を経て蓄積された産業や文化、活発な市民活動、強い絆を受け継いできた地域コミュニティなど、小田原には他都市にはない多様さで地域資源が集積しています。豊かであるが故に生かしきれていないそれらの資源を十全に生かし、つなぐことで、地域社会の持続可能性を確か

## 二宮尊徳先生の教え

ここに暮らし、ここに生きて、ここで働いて、日々さまざまな課題や不安を抱えている市民の皆さんが、安心して暮らせる。「このまちに住んで、このまちで子どもを育てて本当に良かった、子どもたちや孫たちにもこのまちで住み続けてほしい」そう思える小田原、市民が誇れるまち・小田原を目指してまいります。

「誰もが笑顔で暮らせる、愛すべきふるさと小田原」いのちを守り育てる地域自給圏の創造への実現に向けて、私たちが直面しているさまざまな困難を乗り越えていかなければなりません。そのためには、小田原の有する自然、人、地域、産業、文化といった力を結集させ、その力を最大限に引き出すとともに、それらを支え推進する行政が、誠実に市民の皆さんと向き合う

なものにすることが可能となります。農林水産業やものづくりの現場、歴史や文化、自然環境など、小田原の地域資源の「光」の強化による交流人口・関係人口の拡大、地域資源の厚みを生かした経済活動の充実と産業の育成、そして域内経済循環の拡大という好循環を確立していきます。それは、支え合い分かち合う地域社会の強靱化にもつながっていきます。

ことで、信頼関係を築くとともに、二宮尊徳先生の教えである「推譲」の精神を実践し、「一円融合」の心を持つことが重要です。

私は、人の力を信じています。市長として全身全霊で、課題解決の先頭に立ち、持てる力の全てを燃焼し尽くす覚悟です。現代社会の危機的な状況を踏み越え、市民の誰もが安心して、そして誇りと希望を持って暮らすことのできる未来へと続く道を、共に拓いてまいります。

### 市長の日記

日々の活動を市ホームページでつづっています。



▲市長の日記  
を読む

# 市役所の組織・機構の 一部が変わりました

ID P01579 企画政策課(33)1254

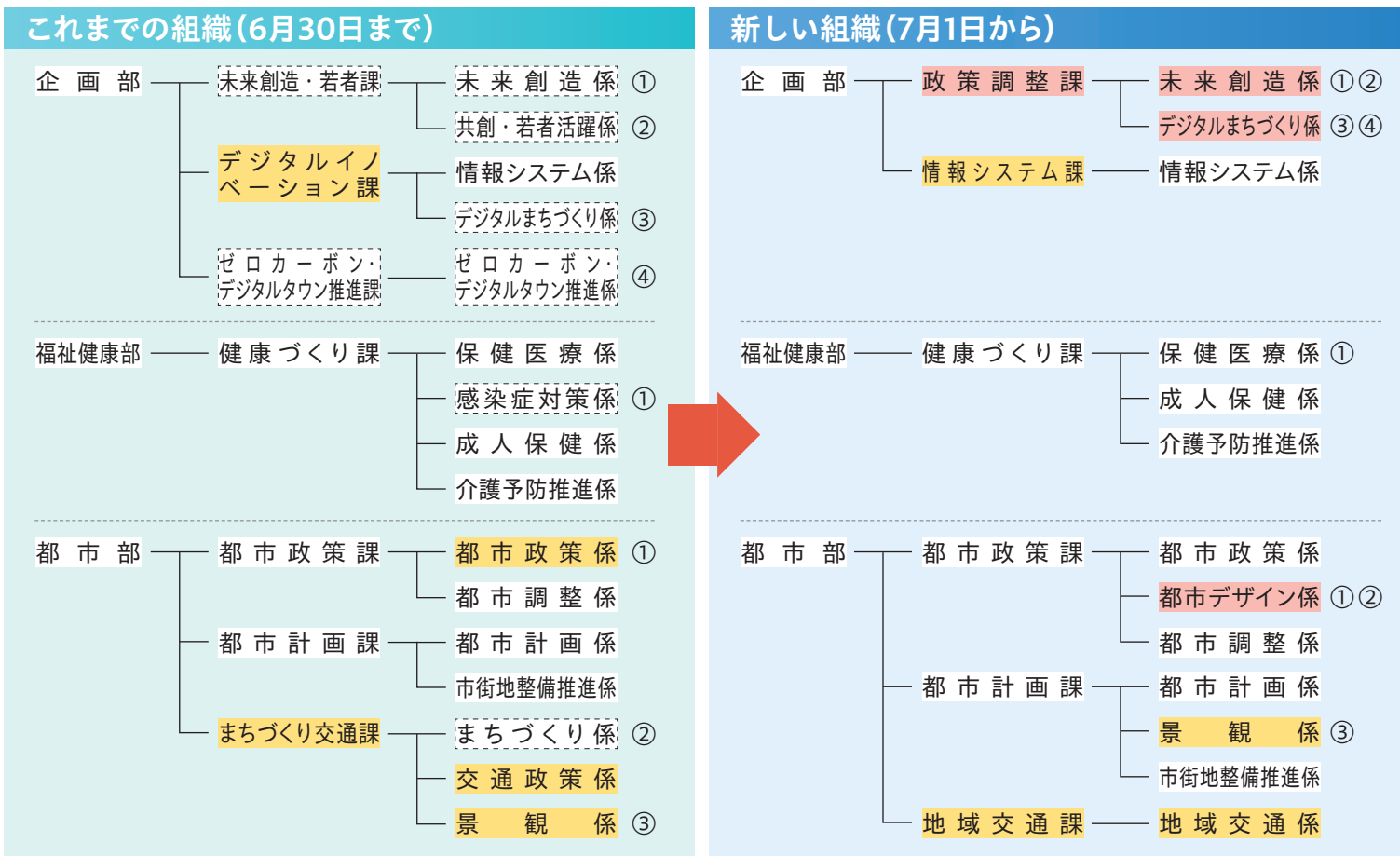

※   : 新たに設置する組織   : 変更の対象となる組織(名称変更を含む)   : 統合・廃止する組織  
※表中の丸数字は、新旧の事務の移動を表しています。

## 所信表明

# 「誰もが笑顔で暮らせる、愛すべきふるさと小田原」に向けて

### 市政に誠実、信頼、そして希望を取り戻す

多くの市民の皆さんから信任をいただき、第24代小田原市長に就任しました。改めて、市長としての責務を重く受け止め、課題に果敢に挑み、市民の皆さん、議員の皆さんと共に小田原市の輝かしい未来に向け、市政運営にまい進していく所存です。

今回の市長選挙は、前回に比べ投票率が伸びており、市民の皆さんの関心の高さがうかがえました。こうした中、過半の得票をいただけたことは「市民の視点に立った市政の立て直しを進めてほしい」という民意の表れだと受け止めております。今後、組織体制を整備しつつ、さまざまな検証を行いながら、良いものは継承し、課題のあるものはしっかりと改めるといったスタンスで、取り組んでまいりたいと考えております。そして、やりがいと誇りを大事にする市役所の組織風土を再構築

し、市民の皆さんの幸せにつなげてまいります。

私が今回の市長選挙を通じて一貫して市民の皆さんに訴えてきたことは、命と暮らしを最優先に市政を立て直し、市政に誠実、信頼、そして希望を取り戻していくということです。今、我が国、そして地域社会は、人口減少、少子高齢化、地域コミュニティの弱まり、社会インフラの一斉の老朽化、貧困や社会格差の拡大といった厳しい状況に置かれています。私たちは、こうした課題群から目をそらすことなく、直面する幾つもの喫緊の課題を乗り越えながら、地域の可能性を育て、持続可能な小田原へ向けて市政の進化を果たし、確かな未来への道筋をつけていかなければなりません。

多彩な地域資源や豊富な人材など、国内でもまれに見る素晴らしい可能性

### 実現を目指す、小田原の3つの姿

に満ちた小田原。その持てる力を最大限に引き出し、育て、そして分かち合うことで「誰もが笑顔で暮らせる、愛すべきふるさと小田原」には、いのちを守り育てる地域自給圏の創造の実現を目指すことを、まちづくりの大方針に掲げております。その具現化に向けては、今後さまざまな調整が必要になってきますが、小田原の可能性と人の力を信じて、任期中における職務を全うし、市政運営に取り組んでまいります。

地域での支え合いを大切に生涯安心して暮らすことができ、子どもを産み育てる環境をしっかりと整えていく「いのちを大切に」する小田原を政策の基盤に位置付け、その上に、3つの都市像の実現を目指したまちづくりを進めていきます。

かな状態で引き継いでいくことは、私たちの重要な使命です。食やエネルギーなど命を支える要素、子どもを取り巻く良好な成育環境、日々の暮らしにおける安心や快適さを私たちに与え、都市ブランドを高めることにもつながる自然環境の恵みを、より豊かに育て、持続可能な地域社会の充実へと多角的に生かしていきます。

自然環境という最も基礎的な社会共通の資本の充実、人的資本と知識産業の集積をもたらし、新たな文化を育てる土壌となっていくます。

### 2 未来を拓く人が育ち生きるまち

地域課題山積の時代にあつて、地域社会の命運を握るのは、それら乗り越えていけるだけの力を持つ人が育ち、活躍することで、持続可能なまちを創造できるかということです。それは、子どもたちが地域の中で健やかに育ち、分かち合いの心と課題解決への知恵や力を培うこと、若者が社会の運営に意欲的に参画すること、年齢を問わず自主学習や社会教育が活発化することでもあります。

このように、小田原の人的資本を充実させ、協働を進め、それぞれの世代で未来を支える見識と意識を持つ人材が育つことにより、企業活動の活性化や新たな集積による地域経済の再生にも帰結していきます。

### 3 多彩な資源が健やかに花開くまち

多彩な自然環境、長い歴史を経て蓄積された産業や文化、活発な市民活動、強い絆を受け継いできた地域コミュニティなど、小田原には他都市にはない多様さで地域資源が集積しています。豊かであるが故に生かされていらないそれらの資源を十全に生かし、つなぐことで、地域社会の持続可能性を確かな

### 二宮尊徳先生の教え

ここに暮らし、ここに生きて、ここで働いて、日々さまざまな課題や不安を抱えている市民の皆さんが、安心して暮らせる。「このまちに住んで、このまちで子どもを育てて本当に良かった、子どもたちや孫たちにもこのまちで住み続けてほしい」と思う小田原、市民が誇れるまち・小田原を目指してまいります。

「誰もが笑顔で暮らせる、愛すべきふるさと小田原」いのちを守り育てる地域自給圏の創造」の実現に向けて、私たちが直面しているさまざまな困難を乗り越えていかなければなりません。

そのためには、小田原の有する自然、人、地域、産業、文化といった力を結集させ、その力を最大限に引き出すとともに、それらを支え推進する行政が、誠実に市民の皆さんと向き合う

なものにすることが可能となります。

農林水産業やものづくりの現場、歴史や文化、自然環境など、小田原の地域資源の「光」の強化による交流人口・関係人口の拡大、地域資源の厚みを生かした経済活動の充実と産業の育成、そして域内経済循環の拡大という好循環を確立していきます。それは、支え合い分かち合う地域社会の強靱化にもつながっていきます。

ことで、信頼関係を築くとともに、二宮尊徳先生の教えである「推譲」の精神を実践し、「一円融合」の心を持つことが重要です。

私は、人の力を信じています。市長として全身全霊で、課題解決の先頭に立ち、持てる力の全てを燃焼し尽くす覚悟です。現代社会の危機的な状況を踏み越え、市民の誰もが安心して、そして誇りと希望を持って暮らすことのできる未来へと続く道を、共に拓いてまいります。

#### 市長の日記

日々の活動を市ホームページでつづっています。



▲市長の日記を読む

## 市役所の組織・機構の一部が変わりました

### 1 自然環境の恵みがあふれるまち

森里川海オールインワンの豊かで多彩な自然環境が身近に存在しているのは、小田原の大きな魅力であり、この価値ある自然環境を守り、未来へと豊

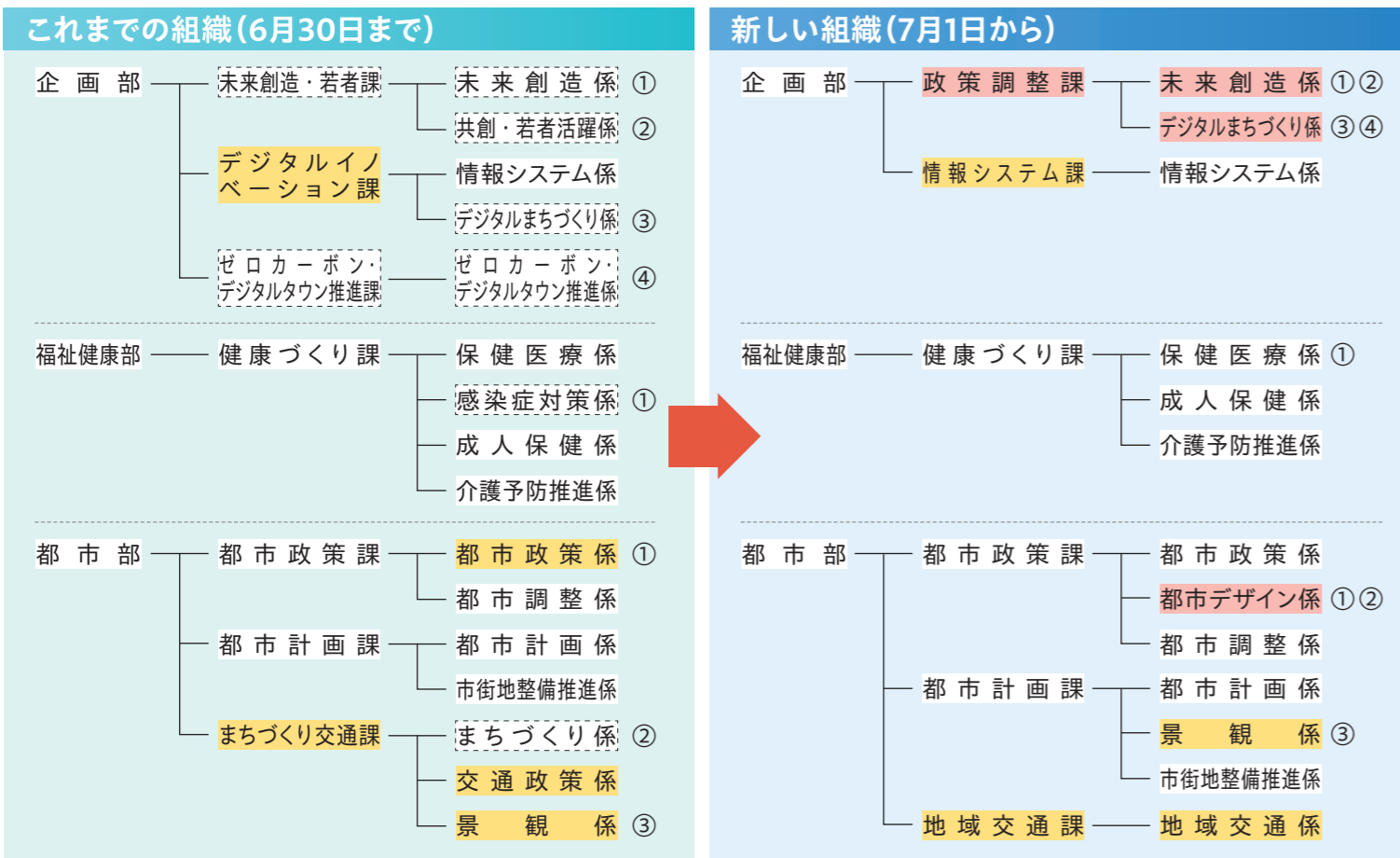

※   :新たに設置する組織   :変更の対象となる組織(名称変更を含む)   :統合・廃止する組織  
※表中の丸数字は、新旧の事務の移動を表しています。

ID P01579 企画政策課へ(33)1254

# 小田原市で保育士・保育補助者になりませんか！



全国的に保育士不足が課題となっており、市内の保育所や認定こども園などでも例外ではありません。  
市ではさまざまな取り組みを進めています  
が、何よりも保育士として働くことの魅力を  
知ってもらうため、市内で働く保育士の  
我妻麻衣子さん、金子理紗さん、保育補助  
者の益戸明子さんにお話を聞きました。

ID P37513 園保育課 (33) 1451



保育士・我妻麻衣子さん

出産後、1年半ほどのブランクを経て保育士として働く。



保育士・金子理紗さん

保育士として勤務し、現在5年目。



保育補助者・益戸明子さん

保育補助者として勤務しながら、保育士資格の取得に向け勉強中。

## ①保育士を目指したきっかけ

**金子さん** 昔から子どものことが好きで、子どもに関わる仕事がしたいなと思っていました。中でも子どもの成長を直接間近で見ることでできる保育士

に一番魅力を感じていました。

保育実習に行ってみると、実習日誌

や制作物、行事の練習など、いつもニコニコ楽しく、子どもと遊んでいる保育士さんという印象とは違った部分もあり、不安もありましたが、自分がやりたいと思った仕事に就きたいと思い、保育士になりました。

**我妻さん** 私はもともと幼稚園の教諭として働いていましたが、結婚や妊娠、出産などを機に、派遣保育士として保育園で働いたり、非常勤の幼稚園教諭をしたりしました。

でも、目いっぱい働きたいと思い、自分が働く保育園に子どもを預けられる、そんな保育園を探して今の園に出合いました。

何よりも子どもの喜ぶ顔、保護者の

皆さんが喜ぶ顔が見たくて働いていますね。

**益戸さん** 私はとにかく子どもが好きで、保育士になったかったんですが、

訳あって別の仕事に就きました。でも、子どもが大きくなって子育ても落ち着いてきた時「夢を諦めたくない」そう思って、4年前から保育補助者として働きながら、保育士を目指しています。

## ②一人一人と向き合う「今の保育」

**我妻さん** 以前は、5歳児クラスになると保育士1人で30人の子どもたちを見ていました。子どもたちが目指すべき姿、目標があり、右向け右じゃないですけど、一生懸命それに向けて保育をしていたように思います。今は、子

どもたちの個性を生かし、その個性に合わせて保育するように、保育の現場が変わってきていますね。

**金子さん** 私の受け持つクラスも個性にあふれていますが、一人一人良いところ、すてきなところがあるので、それぞれの子に合わせたコミュニケーションを取ることで、喜んでくれたり良い反応が返ってきたり、それぞれの子の成長が見られるのがうれしいですね。

## ③保育士の心強いサポーター・保育補助者

**我妻さん** 令和6年度から、保育士1人が見ることが出来る園児数が引き下げられてはいますが、それでも保育補助者さんの存在は大きいです。いろいろなことを補助してくれることで、より子どもたちに向き合うことができるので、私たちにとっても子どもたちにとっても心強い存在だと思っています。

**益戸さん** 保育補助者は、担任を受け持ったり、クラスを運営したりすることはできないですが、保育士さんと



同じように子どもたちと遊んだり、着替えやおむつ替えなどをしていきます。子どもたちの成長を見守るという意味では、保育士さんと同じように喜びを感じることができる仕事だと思います。

また、保育補助者として働くことで、保育士試験の受験資格※1も得られるんです。

## ④やりがいや大切にしていること

**金子さん** 子どもたちの成長を見ることでできたときや保護者の皆さんから



せんか!?



感謝の言葉をもらえたときは、うれしいですし、また頑張ろうと思います。子どもたちにとって、保育園が楽しい場所の一つになってほしいので、そう感じてもらえるような保育を心がけています。

**我妻さん** 毎日、新たな子どもたちの姿に出会えるので、そんな日々の新鮮な環境にやりがいを感じます。全く同じことって本当にないんですね。なので、毎日の仕事を大切にしています。また、クラスの担任や責任者として、どう保育していくか考えたり、子どもに対する関わり方だったり、いろいろな考えなければならぬことがあります。根本には子どもたちを喜ばせたいという気持ちがあるので、子どもたちがたくさん笑ってくれるとやっぱり保育士って楽しいと感じますね。

**益戸さん** 子どもたちが、これまでできなかったことができるようになった時には、その成長が本当にうれしくてやりがいになっています。

また、まだ勉強中の身ということもありますが、子どもたちとの信頼関係

**金子さん** 保育士になってから、保育園での家賃補助の制度があったので、それを利用して一人暮らしを始めました。

この家賃補助の制度<sup>※2</sup>が今は充実しているようなので、市内で働こうと思う人が増えると思います。

**我妻さん** 最近では働き方も多様化していますので、以前に比べて職場環境や待遇なども変わってきていて、子どもを持つ保育士への理解も進んでいると思います。保育士にもいろいろな雇用形態がありますので、ぜひ多くの人

### ⑤ 変わる保育の職場環境

を築くことができ、「先生」と子どもたちが集まってきてくれるとすごくうれいですね。



## 保育現場で働いてみたい

**金子さん** 子どもが好きなのは大前提として、毎日子どもたちと向き合い、遊ぶので、絶対ではないですが、体力はあるといいかもしれません。

子どもの成長を見守り、子どもと向き合うことにやりがいを感じられる人

### ⑥ 保育士になりたい人へメッセージをお願いします

**益戸さん** 保育士の資格はなくても保育園で保育補助者として働けることを知ってもらいたいですね。

また、私と同じように、保育士への道を諦めてしまった人も、学校に通うことができなくても、保育補助者として働きながら保育士を目指すことができるので、ぜひチャレンジしてほしいですね。

に復帰してほしいですね。

がいいと思います。子どもたちを不安にさせない笑顔も大切。あと、声の大きさも。

でも、声が小さくても大丈夫ですよ！私も最初は声が小さかったんですが、子どもたちと話すうちに、自然とどんどん声が大きくなりました。

**我妻さん** 保育士って歌やピアノが上手くないといけないんじゃないかって思う人もいますが、歌っちゃえばいいんですよ！恥ずかしがらずに子どもたちと楽しく歌ったりできる、そういう人がいいかもしれないですね。



※1……保育士試験の受験資格  
・短期大学、専門学校等の学歴  
・高等学校卒業、中学校卒業の人の場合、児童福祉施設において2年以上勤務し、総勤務時間が2880時間を超えた時点

※2……保育士宿舎借り上げ支援事業  
国と自治体、園(法人)が分担して家賃を負担し、保育士が働きやすい環境をつくるためのもの。

これまで市では、園の規模に応じて最大3人までに1人上限6万1千円の4分の3を園に補助をしていましたが、令和6年度から人数制限を撤廃しました。

## 就職支援セミナー & 就職相談会 in 小田原



クラス担任を受け持っている保育士から、園生活の様子を聞くことができます。保育所の各ブースで、仕事内容や求人情報などの質問に、直接、お答えします。

保育の仕事に興味のある人、市内の保育所で働きたい人は、ぜひご参加ください。

**日時** 7月27日(土)午後1時～4時  
**場所** UMECŌ会議室1～4  
**対象** ・今年度、養成学校を卒業し、保育士資格取得見込みの人  
・保育士資格を持ちながらも、保育所などに就職していない人  
・保育士資格はなくても、保育補助者などとして保育所などで働きたい人

### スケジュール

午後1時～1時35分 就職支援セミナー「市内の保育の状況について説明します」  
午後2時～4時 園ごとのブースで、就職相談会を実施します(個別にご相談いただけます)。

※希望する園の説明会は、いくつでも参加可能です。就職相談会のみの参加も可能です。

申込  
不要

入場  
無料

履歴書  
不要



▲セミナー  
参加保育園一  
覧は、こちら

# 小田原市で保育士・保育補助者になりませんか！



全国的に保育士不足が課題となっており、市内の保育所や認定こども園などでも例外ではありません。  
市ではさまざまな取り組みを進めています  
が、何よりも保育士として働くことの魅力を  
知ってもらうため、市内で働く保育士の  
我妻麻衣子さん、金子理紗さん、保育補助  
者の益戸明子さんにお話を聞きました。



保育士・我妻麻衣子さん  
出産後、1年半ほどのブランクを経て保育士として働く。



保育士・金子理紗さん  
保育士として勤務し、現在5年目。



保育補助者・益戸明子さん  
保育補助者として勤務しながら、保育士資格の取得に向け勉強中。

に一番魅力を感じていました。

保育実習に行っていると、実習日誌や制作物、行事の練習など、いつもニコニコ楽しく、子どもと遊んでいる保育士さんという印象とは違った部分もあり、不安もありましたが、自分がやりたいと思った仕事に就きたいと思い、保育士になりました。

**我妻さん** 私はもともと幼稚園の教諭として働いていましたが、結婚や妊娠、出産などを機に、派遣保育士として保育園で働いたり、非常勤の幼稚園教諭をしたりしました。

でも、目いっぱい働きたいと思い、自分が働く保育園に子どもを預けられる、そんな保育園を探して今の園に出合いました。

何よりも子どもの喜ぶ顔、保護者の

皆さんが喜ぶ顔が見たくて働いていますね。

**益戸さん** 私はとにかく子どもが好きで、保育士になったかったんですが、訳あって別の仕事に就きました。でも、子どもが大きくなって子育ても落ち着いた時「夢を諦めたくない」そう思っ

て、4年前から保育補助者として働きながら、保育士を目指しています。

## ② 一人ひとりと向き合う「今の保育」

**我妻さん** 以前は、5歳児クラスになると保育士1人で30人の子どもたちを見ていました。子どもたちが目指すべき姿、目標があり、右向け右じゃないですけど、一生懸命それに向けて保育をしていたように思います。今は、子

どもたちの個性を生かし、その個性に合わせて保育するように、保育の現場が変わってきていますね。

**金子さん** 私の受け持つクラスも個性にあふれていますが、一人一人良いところ、すてきなところがあるので、それぞれの子に合わせたコミュニケーションを取ることで、喜んでくれたり良い反応が返ってきたり、それぞれの子の成長が見られるのがうれしいです。

## ③ 保育士の心強いサポーター 保育補助者

**我妻さん** 令和6年度から、保育士1人が見ることができるよう園児数が引き下げられていますが、それでも保育補助者さんの存在は大きいんです。いろいろなことを補助してくれることで、より子どもたちに向き合うことができるので、私たちにとっても子どもたちにとっても心強い存在だと思っています。

**益戸さん** 保育補助者は、担任を受け持ったり、クラスを運営したりすることはできないですが、保育士さんと

がよいと思います。子どもたちを不安にさせない笑顔も大切。あと、声の大きさも。

でも、声が小さくても大丈夫ですよ！私も最初は声が小さかったんですが、子どもたちと話すうちに、自然とどんな声が大きくなりました。

**我妻さん** 保育士って歌やピアノが上手くないといけないんじゃないかって思う人もいますが、歌つちゃえばいいんですよ！恥ずかしがらずに子どもたちと楽しく歌ったりできる、そういう人がいいかもしれないですね。

※1……保育士試験の受験資格  
・短期大学、専門学校等の学歴  
・高等学校卒業、中学校卒業の人の場合、児童福祉施設において2年以上勤務し、総勤務時間数が2880時間を超えた時点

※2……保育士宿舍借り上げ支援事業  
国と自治体、園法人が分担して家賃を負担し、保育士が働きやすい環境をつくるためのもの。

これまで市では、園の規模に応じて最大3人までに1人上限6万1千円の4分の3を園に補助をしていましたが、令和6年度から人数制限を撤廃しました。



## ④ やりがいや大切にしていること

**金子さん** 子どもたちの成長を見ることができたときや保護者の皆さんから



同じように子どもたちと遊んだり、着替えやおむつ替えなどをしていきます。子どもたちの成長を見守るという意味では、保育士さんと同じように喜びを感じることができると感じます。

また、保育補助者として働くことで、保育士試験の受験資格※1も得られるんです。



▲セミナー参加保育園一覧は、こちら

履歴書 不要

入場 無料

申込 不要

日時 7月27日(土)午後1時～4時  
場所 UMECŌ会議室1～4  
対象 ・今年度、養成学校を卒業し、保育士資格取得見込みの人  
・保育士資格を持ちながらも、保育所などに就職していない人  
・保育士資格はなくても、保育補助者などとして保育所などで働きたい人

スケジュール  
午後1時～1時35分 就職支援セミナー「市内の保育の状況について説明します」  
午後2時～4時 園ごとのブースで、就職相談会を実施します(個別にご相談いただけます)。

※希望する園の説明会は、いくつでも参加可能です。就職相談会のみ参加も可能です。

## 就職支援セミナー & 就職相談会 in 小田原



クラス担任を受け持っている保育士から、園生活の様子を聞くことができます。保育所の各ブースで、仕事内容や求人情報などの質問に、直接、お答えします。  
保育の仕事に興味のある人、市内の保育所で働きたい人は、ぜひご参加ください。



感謝の言葉をもらえたときは、うれし  
いです！、また頑張ろうと思います。  
子どもたちにとって、保育園が楽しい場所の一つになってほしいので、そう感じてもらえるような保育を心がけています。

**我妻さん** 毎日、新たな子どもたちの姿に出会えるので、そんな日々の新鮮な環境にやりがいを感じます。全く同じことって本当じゃないんですね。なので、毎日の仕事を大切にしています。

また、クラスの担任や責任者として、

どう保育していくか考えたり、子どもに対する関わり方だったり、いろいろ考えなければならぬことがあります。が、根本には子どもたちを喜ばせたいという気持ちがあるので、子どもたちがたくさん笑ってくれるとやっぱり保育士って楽しいと感じますね。

**益戸さん** 子どもたちが、これまでできなかったことができるようになった時には、その成長が本当にうれしくてやりがいになっています。

また、まだ勉強中の身ということも

ありますが、子どもたちとの信頼関係

## 保育現場で働いてみませんか!?



を築くことができ、「先生！」と子どもたちが集まってきたりするとすごくうれしいですね。

## ⑤ 変わる保育の職場環境

**金子さん** 保育士になってから、保育園での家賃補助の制度があったので、それを利用して一人暮らしを始めました。

この家賃補助の制度※2が今は充実しているようなので、市内で働こうと思う人が増えると思います。

**我妻さん** 最近では働き方も多様化していますので、以前に比べて職場環境や待遇なども変わってきていて、子どもを持つ保育士への理解も進んでいると思います。保育士にもいろいろな雇用形態がありますので、ぜひ多くの人

## ⑥ 保育士になりたい人へメッセージをお願いします

**金子さん** 子どもが好きなのは大前提として、毎日子どもたちと向き合い、遊ぶので、絶対ではないですが、体力はあるといいかもしれません。  
子どもの成長を見守り、子どもと向き合うことにやりがいを感じられる人

今年も暑さ対策を万全に

「熱中症特別警戒アラート」が新設！

ID P25087 問健康づくり課 (47) 4723

全ての世代の命や生活に直結する、深刻な問題である熱中症。直近5年間の国内平均死者数は千人を超え、高い水準で推移しています。

一方で、熱中症はしっかりと対策をとることで予防できます。体調の変化に気を付けるとともに、暑さを避け、「熱中症の基本的な対策」を身に付けることが重要です。今回は、熱中症に関する市の情報発信などについて紹介します。

「熱中症特別警戒アラート」と「クーリングシェルター」

危険な暑さが予想される場合に、暑さへの気付きを促し、熱中症への警戒を呼びかける「熱中症警戒アラート」。

県内では、令和5年度に26回発表されました。令和3、4年度の10回の発表に比べ、2倍以上に増えています。また、国内の年間死者数も年々増えていることから、令和5年度に「気候変動法」が改正され、令和6年4月から「熱中症特別警戒アラート」(熱中症特別

警戒情報)と「クーリングシェルター(指定暑熱避難施設)」が新設されました。

！  
熱中症特別警戒アラートとは？

「熱中症特別警戒アラート」は、「熱中症警戒アラート」より一段上のアラートで、過去に例のない危険な暑さが予測され、人の健康に係る重大な被害が

生じる恐れがある場合に発表されます。この「熱中症特別警戒アラート」発表時は、外出をできるだけ控え、暑さを避けましょう。

2つのアラートの発表基準と、市民の皆さんへお知らせするタイミングは左下の表の通りです。

また、アラートの発表は「おだわら防災ナビ」や「防災メール」などでお知らせします。

左下の二次元コードから、事前に登録をしておきましょう。

クーリングシェルターとは？

「クーリングシェルター」は、「熱中症特別警戒アラート」が発表されている間、市民や旅行者が危険な暑さから身を守るための一時的な滞在場所です。市が指定した施設を「クーリングシェルター」として一般開放します。クーリングシェルターは下の表の通りです。市ホームページで開放日や開放時間帯を確認しましょう。

熱中症の基本的な対策

環境

通気性が良く、汗などをよく吸収し、早く乾く衣類を着用しましょう。

エアコンを利用するなど、部屋の温度を小まめに調節しましょう。

体

喉が乾く前に定期的に水分と塩分を補給しましょう。

生活のリズムを整え、一日三食をしっかりと食べるようにしましょう。

寝ている間も熱中症になる可能性があるため、就寝前や起床時にも水分を取りましょう。

行動

小まめな休息を取り、長時間太陽の下に居ることは避けましょう。体調が悪いと感じたときは、無理せず自宅などで静養するようにしましょう。

アラートの発表基準とお知らせのタイミング

| 種別          | 発表基準  | 時間   |
|-------------|---|--|
| 熱中症警戒アラート   | 県内5地点(横浜、海老名、辻堂、三浦、小田原)のいずれかの地点で、暑さ指数(WBGT)33以上の場合、神奈川県域に発表 | 前日午後5時ごろ<br>(当日に急遽アラートが発表された場合は土・日曜日、祝・休日を除き、午前9時ごろ) |
| 熱中症特別警戒アラート | 県内5地点の全ての地点で、暑さ指数(WBGT)35以上の場合、神奈川県域に発表                     | 前日午後2時ごろ<br>(土・日曜日、祝・休日を含む)                          |

クーリングシェルター開放

アラートの情報を入手するためにアプリまたはメール配信を登録しましょう

おだわら防災ナビ

防災メール

クーリングシェルター一覧

(令和6年7月1日時点)

|    |  |      |                       |
|----|--|------|-----------------------|
| 栄町 | ハルネ小田原<br>小田原駅東口図書館<br>UMECO                 | 荻窪   | 市役所本庁舎<br>けやき         |
| 城内 | バス乗務員休憩所<br>(藤棚観光案内所隣)                       | 久野   | おだわら総合医療福祉会館<br>はーもにい |
| 本町 | 三の丸ホール<br>観光交流センター<br>(2階フリースペース)<br>なりわい交流館 | 飯田岡  | いずみ                   |
| 早川 | 市公設水産地方卸売市場<br>TOTOCO小田原                     | 栢山   | 尊徳記念館                 |
| 板橋 | 皆春荘  | 中里   | マロニエ                  |
|    |  | 酒匂   | いそしぎ<br>保健センター        |
|    |  | 南鴨宮  | 中央図書館(かもめ)            |
|    |  | 高田   | 上下水道局                 |
|    |  | 曽我別所 | 梅の里センター               |
|    |  | 羽根尾  | こゆるぎ                  |



昭和22年当時の酒匂工場



国立印刷局小田原工場(酒匂6-2-1)  
敷地面積：約25万㎡  
職員数：約840人



さまざまな施設が集積



富士山を背景に桜を楽しめる

新日本銀行券発行記念！

# 国立印刷局と小田原

聞広報広聴室(33)1261



▲新しい日本銀行券

7月3日(水)、一万円札、五千円札、千円札が改刷され、約20年ぶりにお札のデザインが一新されます。このお札を製造している工場の一つが、国立印刷局小田原工場。職員の石坂さんに、小田原工場について教えていただきました。



国立印刷局小田原工場  
石坂さん

## 製紙から印刷まで行う

### 唯一の工場

国立印刷局は、日本銀行券や官報、旅券(パスポート)、郵便切手など公共性の高い製品を製造しています。

小田原工場では、日本銀行券の製紙から印刷までを一貫して行っています。これは、国内に6カ所ある国立印刷局の工場の中で、小田原工場だけです。さらに、偽造防止などの研究開発を行う研究所や技術者などを育成する研修センターも隣接する、国立印刷局の大きな拠点となっています。

国立印刷局全体で製造している日本銀行券は、年間約30億枚。積み上げると、富士山約80個分の高さ(約300km)になります！



80個分

## 交通の便と

### 豊かな水を求めて

小田原工場の前身である「酒匂工場」が設置されたのは、小田原市が誕生した翌年の昭和16年5月のこと。第2次世界大戦により軍票※などの製造が必要となり、東京からの交通の便の良さ

や、酒匂川の伏流水から用水が確保できることから、酒匂村が新たな工場用地として選ばれました。

昭和29年、酒匂町(昭和17年に酒匂村から酒匂町に移行)が小田原市に合併されたことに伴い「小田原工場」に改称され、今に至ります。

※占領地に駐留する軍の物資調達などのために、政府によって発行された紙幣。

敷地内には、酒匂工場設置当時から約40年間活躍した、抄紙機の一部が保存されています。



## 桜は、地域の皆さんとの

### 架け橋

「小田原工場といえば、桜！」という人も多いのではないだろうか。小田原工場の桜は、創業当時ボイラーの燃料として使っていた石炭を、使用後に箱根の道路補修に提供したお礼として贈られた桜の苗木が、始まりといわれています。今では、ソメイヨシノの他、八重桜やしだれ桜、河津桜もあります。

7月4日(木)にオープン

## 展示室を リニューアル！

映像やパネル展示などお札について、楽しく学ぶことができる展示室。お札のデザイン変更に合わせ、リニューアルします。

予約は  
ホームページ  
から！



国立印刷局  
ホームページ



お城など小田原をモチーフにした「すかし」入りののはがきを作れます。



「観桜会」として桜の時期に構内を一部開放するようになったのは、昭和53年から。コロナ禍では開催を見送っていましたが令和5年から再開し、令和6年は約9700人に来場いただけました。開催は42回を数え、来場者総数は40万人を超えています。来場者に楽しんでいただけるよう「すかし」の技術を応用した手すき体験や、地域の皆さんによるマーチングバンド演奏などのイベントも実施しています。

# ウ〜ミィと行く! Season2

## 小田原おさかなツアー

Vol.8

おいしい海の幸は小田原の魅力のひとつ! ボクと一緒に旬の魚を見つけて絶品グルメを堪能しよう♪

ウ〜ミィ ID P36260 岡水産海浜課 ☎22-9227

美しい海を守っていこうという願いが込められた海の妖精。クジラの帽子をかぶりお腹にアジが泳いでいる。

今回発見したのは…「イセエビ」

8月に漁が解禁される小田原の夏の代表的な水産物、イセエビ。イセエビがなぜ貴重なのか、その秘密に迫ります。

**全て天然物! 貴重なイセエビ**

イセエビは、ふ化してから約1年間、プランクトンのように海中を漂って生活します。その後、脱皮を繰り返し、3cm程に成長し、藻場(海藻が繁茂する磯場)にすみ着きます。その後、約3年かけて食べられる大きさに成長します。

このように、成長するまでの期間が長く、養殖が困難とされることから、日本で流通しているイセエビは全て天然物です。

**今、イセエビ漁が危機に!?**

小田原では、片浦のような磯場や御幸の浜などに人工的に造られた岩場で漁獲されます。ところが、イセエビが幼少期を過ごす藻場が、海洋環境の変化から平成30年頃には消失し、近年、漁獲量が減少しています。藻場は他の水産物にとっても重要なため、関係者による、藻場の保全・再生活動が行われています。

**ウ〜ミィ's キッチン**

**イセエビのしゃぶしゃぶと雑炊**

しゃぶしゃぶにすることで甘みが増します。頭やアラは、焼いてからだしを取り雑炊に。祝いの席におすすめです。

レシピ動画はこちら

イセエビのすみかにもなる藻場再生の活動動画はこちら!

# 中央図書館(かもめ) 30th Welcome to おだわライブラリー

ID P38068 岡図書館 ☎49-7800

中央図書館(かもめ)は、今年で開館30周年。時代やニーズによって、今までも、そしてこれからも変わっていく図書館の意外と知らないお話を紹介していきます。

**第3話 夏休みの宿題は「かもめ」で攻略!**

**夏休みの児童サービス**

夏休みの宿題といえば、読書感想文や自由研究。どうい本を読んだら良いのか分からないときは、図書館の職員と一緒に探すことができる他、夏の読書にお薦めの本を紹介するリーフレットを配布しています。

取り組み方に悩んでしまうことが多い調べ学習には、必要な資料や情報を探し、選ぶスキルを習得できる、中央図書館(かもめ)の「調べ学習の基礎講座」を活用できます。詳しくは、おだわらいふ6ページを確認!

**家族や友達と一緒に学習できる「創作室」**

中央図書館(かもめ)の2階にある「創作室」を、フリースペースとして土・日曜日、祝・休日の他、夏休み期間にも開放しています。4人掛けの机が9つあり、大声でなければ会話もできます。グループ学習や自由研究、工作など、家族や友達と一緒に学習するのにお薦めです。

予約は必要ありませんが、イベントなどがある日は開放していません。ホームページで開放日を確認して、ぜひ夏休みの学習に利用してみてください。

創作室 開放日

# 三淵嘉子が歩んだ軌跡

後編

ID P37862 岡文化政策課 ☎(33)1707

4月から定期公開が始まった三淵邸・甘柑荘(板橋822)は、三淵嘉子(1914〜84年)ゆかりの建物です。日本初の女性弁護士となった後、経歴を重ねる嘉子と小田原との縁は、この邸宅から始まっています。

**嘉子と小田原**

昭和31年、嘉子は同じく裁判官を目指し、司法省で立法や法改正、家庭裁判所の設立に携わりました。晴れて、裁判官として任用されると、女性初の裁判所判事、裁判所長となり、さまざまな事件を扱っていきました。男女格差を体感してきた嘉子は、女性の社会進出を進めるためには、実績を上げて社会を納得させることが必要だと考え、仕事に奔走したといひます。

昭和54年に退官した後は、旧労働省の諮問機関である男女平等問題専門家会議で座長を務め、雇用における男女平等について調査研究や議論を重ねるなど、後年の男女雇用機会均等法の成立に大きく貢献しました。

その邸宅は現在、三淵邸・甘柑荘として保存されており、NHK連続テレビ小説『虎に翼』の放送を機に、定期公開中です。

**三淵邸・甘柑荘の周辺を散策 小田原まちあるき**

●日 時 7月22日(月) 午前9時30分〜午後0時30分

●集合 箱根登山鉄道 箱根板橋駅

●コース 箱根板橋駅〜松永記念館〜甘柑荘〜箱根板橋駅

●費用 1200円(甘柑荘施設維持寄付金を含む)

●定員 20人・申込先着順

●申込 小田原ガイド協会(22-8800)へ電話で

あすの暮らしと出会う

# おだわらいふ



●市ホームページのサイト内検索に **ID** の「P+5桁の数」を入力し検索すると、詳しい内容がご覧になれます。

公式X(旧ツイッター)もチェック!

@Odawara\_City



**日** 日時 **期** 期間 **時** 時間 **場** 場所 **内** 内容 **対** 対象 **定** 定員  
**費** 費用(記載のないものは無料) **持** 持ち物 **出** 出演 **任** 任期 **選** 選考  
**額** 支給額・謝礼 **講** 講師 **申** 申し込み(期限があるものは必着)  
**E** Eメール **主** 主催 **関** 関係課 **問** 問い合わせ

- 募集記事で、定員制・申込先着順のものについては、記載がない限り申込開始日は **7月10日(月)** からとします。
- 担当部署名の前に **申込** とある場合は、電話で申し込みができます。市外局番がないものは (0465) です。
- 市役所への郵便物は、記事に指定がある場合を除き、「〒250-8555 小田原市〇〇課(室)」で届きます。

## お知らせ

### 副市長の選任

職員課 ☎33-1241

安藤圭太と武井好博が、副市長に選任されました。両副市長の任期は、令和6年6月11日(火)～令和10年6月10日(土)の4年間です。



▲安藤圭太副市長



▲武井好博副市長

### マイナンバーカードの出張申請

**ID** P32243 戸籍住民課 ☎33-1384

**日** ①7月10日(水)・26日(金)

②7月18日(木)・30日(火)

③7月23日(火)・31日(水)

10:00～16:00

※12:00～13:00は除く。

**場** ①マロニエ2階集会室203

②こゆるぎ3階集会室

③いずみ3階集会室301

**持** ・マイナンバーカード交付申請書  
 (お持ちでない場合、事前にお問い合わせください)

・通知カード

・本人確認書類2点以上(運転免許証、保険証など)

・顔写真付き本人確認書類を含む2点を持参するとカードを郵送で受け取ることができます。



### 家族介護用品(紙おむつ)の支給申請

**ID** P03384 高齢介護課 ☎33-1825

家族介護者の負担軽減のため、紙おむつなどを支給します。

**期** 7月1日(月)～令和7年1月31日(金)

**対** 次の支給条件の全てに該当する高齢者を介護している家族(住民税非課税の人)

①市内に住民登録がある②要介護3～5(要介護3の人の場合は、認定調査などで排せつに係る介護が必要と認められている人)③住民税非課税世帯④原則、在宅で介護を受けている

**申** 支給条件を確認し、市役所2階高齢介護課、地域包括支援センターに直接または郵送で

### 小規模修繕業者登録申請

**ID** P21204 契約検査課 ☎33-1324

8月31日(土)に、現在の登録有効期間が満了します。新規・継続ともに、受付期間内に申請してください。

**期** 7月1日(月)～7月31日(水)

**場** 市役所4階契約検査課

**対** 市内に本店を有する法人事業者または住所を有する個人事業者で、競争入札参加資格のない人

**対象工事** 1件30万円以下の修繕工事

### 障害者手当などの受付

**ID** P26717 障がい福祉課 ☎33-1461

障がいがあり、要件を満たす人に、申請により手当を支給します。

①特別障害者手当 月2万8840円

②障害児福祉手当 月1万5690円

③特別児童扶養手当

重度障がい児 月5万5350円

中度障がい児 月3万6860円

④心身障害児福祉手当 月2千円

⑤県在宅重度障害者等手当 年6万円

**対** ①②⑤は常時特別の介護を必要とする在宅重度障がい者(障がい児)

③は障がい児の保護者など

④は②を受給していない障がい児の保護者など

**申** 市役所2階障がい福祉課に、直接  
 ※⑤は8月1日(木)～9月10日(火)、その他は随時受け付けます。

※必要書類や支給要件は、事前にお問い合わせください。

### 国民健康保険限度額適用認定証の更新

**ID** P36176 保険課 ☎33-1845

認定証は、病院などでの支払いが高額になった場合、自己負担額を一定額までとするものです。マイナ保険証(保険証利用登録済みのマイナンバーカード)の利用開始に伴い、病院などに提示することで、認定証をお持ちでない人も支払いは限度額までとなります。

認定証更新に係る勧奨通知は送付しません。必要な人は、7月以降に保険課または各住民窓口で申請してください。

※一部の病院などではマイナ保険証を利用できないため、引き続き認定証が必要です。

※前年中の所得が未申告の人、70歳未満の国民健康保険被保険者のうち保険料滞納世帯の人は認定されません。

### 後期高齢者医療 限度額適用・標準負担額減額認定証などの更新

**ID** P25975 保険課 ☎33-1843

8月1日(木)から限度額適用・標準負担額減額認定証と限度額適用認定証が新しくなります。お使いの減額認定証などの有効期限は7月31日(水)です。7月中に新しい減額認定証などを送ります。

### 後期高齢者医療被保険者証の更新

**ID** P24970 保険課 ☎33-1843

8月から後期高齢者医療被保険者証が変わります。新しい保険証(水色)は7月中に特定記録郵便で住所地または登録された先へ送付します。現在お持ちの保険証は8月1日(木)以降、市役所2階保険課または各タウンセンター住民窓口(アークロード市民窓口を除く)に返却してください。

### 令和6年度の 後期高齢者医療保険料

**ID** P38096 保険課 ☎33-1843

令和5年中の所得を基にした年間保険料額の決定通知書を、7月中旬に発送します。令和6年度の保険料率は、所得割率が10.08%、均等割が4万5900円です(所得金額が58万円以下の人の所得割率は9.43%)。

賦課限度額は80万円です(令和6年3月31日以前に後期高齢者医療保険に加入された人は、令和6年度に限り73万円)。

#### 注意事項

・納付方法は原則年金天引きですが、一定条件を満たしていない場合は、納付書や口座振替による納付になります。

・保険料が増えると、年金天引きが中止となり、納付書や口座振替による納付になる場合があります。

・年金から天引きの人でも、申請により口座振替への変更が可能です。金融機関または市役所2階保険課で口座振替の手続き後、保険課または各タウンセンター住民窓口(アークロード市民窓口を除く)で納付方法変更の手続きをしてください。

・後期高齢者医療保険は、国民健康保険で利用していた口座の引き継ぎはできません。

### 国民健康保険被保険者証兼 高齢受給者証の更新

**ID** P36152 保険課 ☎33-1845

国民健康保険加入者の医療費の自己負担割合は、通常3割です。70～74歳の人は、前年所得に応じて自己負担割合が異なります。8月から自己負担割合が変更になる人には、7月下旬に新しい国民健康保険被保険者証兼高齢受給者証を送ります。

### ●70～74歳の自己負担割合の判定要件

70～74歳の国民健康保険加入者で、令和5年中の住民税課税所得が145万円以上の人の自己負担割合は3割です。次の要件を満たし、市が収入状況などを把握できた場合は2割になります。

・1人の世帯で令和5年中の収入が383万円未満の人

・2人以上の世帯で令和5年中の収入が合計520万円未満の人



### 保険料の納付

**ID** P36492

①保険課 ☎33-1834

②高齢介護課 ☎33-1840

③保険課 ☎33-1843

次の保険料の納期限は7月31日(水)です。期限までに納めてください。

①国民健康保険料第2期

②介護保険料第2期

③後期高齢者医療保険料第1期

### 7月の納税

**ID** P01397

課税内容 資産税課 ☎33-1361

納付関係 市税総務課 ☎33-1345

7月31日(水)は、固定資産税・都市計画税(第2期)の納期限です。期限までに納めてください。口座振替をご利用の人は、納期限前日までに預貯金残高をご確認ください。

※土・日曜日、祝・休日は、マロニエ住民窓口、アークロード市民窓口で納付できます。コンビニエンスストア、スマホ決済、地方税統一QRコードによる電子納付は原則いつでもご利用できます。いずれも納付書が必要です。

お知らせ

物価高騰対応支援  
給付金事業について

**ID P38266** 専用コールセンター ☎33-6600  
(月～金8:30～17:15※祝・休日を除く)  
新たに非課税等となった世帯や、国の定額減税で減税しきれない人に給付金を給付します。対象者には郵送でご案内します。

**関** 福祉政策課

市民総合体育大会

**体育協会 ☎38-3310**

**回** 開会式7月12日(金) 19:00～  
競技 7月20日(土)・21日(日)・28日(日) 9:00～

**場** 小田原アリーナ他

 ▲体育協会

献血

**ID P17481** 健康づくり課 ☎47-0828

**回** ①7月7日(日)・14日(日)・21日(日)  
②7月20日(土) ③7月28日(日)  
10:00～12:00、13:45～16:00

**場** ①ダイナシティイースト  
②ミナカ小田原  
③フレスポ小田原シティーモール

新型コロナウイルス感染症  
の感染拡大に注意

**ID P28886** 健康づくり課 ☎47-0828

新型コロナは夏と冬に感染拡大しています。感染対策や感染時の対応についてご確認ください。

 ▲新型コロナ関連情報

- 発熱など体調悪化時の相談**
- ・発熱などの症状が生じ、新型コロナへの感染が疑われるときは、かかりつけ医へご相談ください。
  - ・かかりつけ医をお持ちでない場合は「小田原医師会地域医療連携室」へ。医療の専門スタッフがお受けします。
- ☎47-0833 (月～土曜日9:00～12:00、13:00～17:00)
- 《重要》意識障害、呼吸困難など重篤な場合は119番へ。

- 効果的な感染対策**
- 高齢者や基礎疾患を有する人が新型コロナに感染すると、重症化の恐れがあります。普段から「マスク着用を含めた咳エチケット」「手洗い(手指消毒)」「換気」を心がけましょう。

- 体調悪化時に備えた準備を**
- ・事前に、新型コロナの抗原検査キット(国が承認した体外診断用医薬品または第1類医薬品)の他、解熱薬や服薬中の薬などを用意しましょう。
  - ・療養に備え、食料品や経口補水液、生活必需品も用意しましょう。

使用済み花火は燃せるごみ

**ID P20600** 環境事業センター ☎34-7325

使用済みの花火・マッチ類は水に濡らして指定ごみ袋に入れ、「燃せるごみ」の日にごみ集積場所に出してください。

農地パトロールの実施

**ID P33950** 農業委員会事務局 ☎33-1748

遊休農地や違反転用の発見・防止のため、7月下旬から8月にかけて農地パトロールを実施します。遊休農地であることが明らかになった農地は、後日、所有者に利用の意向を調査する予定です。雑草が繁茂するなど、耕作が放棄されている農地は草刈りなどで適切に管理してください。

久野霊園行き  
直通路線バスの運行(7月)

| 小田原駅西口4番 | 久野霊園  |
|----------|-------|
| 9:00     | 9:50  |
| 10:20    | 11:10 |
| 11:40    | 12:30 |
| 13:50    | 14:40 |

**ID P29394** 伊豆箱根バス(株)小田原営業所 ☎34-0333  
みどり公園課 ☎33-1583

お盆の時期に、小田原駅から久野霊園内各停留所にバスが運行されます。

**回** 7月13日(土)・14日(日)

**費** (片道) 大人370円、小人190円  
(霊園内各停留所間) 大人200円、小人100円

※天候により運行を休止する場合があります。運行状況はバス会社にお問い合わせください。

プール・海水浴場がオープン

**ID P36322** ①スポーツ課 ☎38-1148  
**ID P29674** ②③観光課 ☎33-1521

- ①**御幸の浜プール**
- 期** 7月13日(土)～8月31日(土)  
9:00～17:00(入場は16:30まで)
- 費** 大人250円、4歳～中学生100円、3歳以下無料
- ※7月13日(土)は無料
- ※清掃などで休場となる場合があります。事前に市ホームページをご確認ください。
- ※施設の老朽化などに伴い、大人用プールは使用できません。
- ※プール東側に臨時駐輪場を設けます。
- ※5ページに小・中学生対象の無料チケット有り。

- ②**御幸の浜海水浴場**
- 期** 7月13日(土)～8月18日(日)  
9:00～17:00
- ※①②ともに駐車場はありません。路上駐車は緊急車両の通行の妨げになる他、近隣住民の迷惑になるのでご遠慮ください。

- ③**江之浦海水浴場**
- 期** 7月13日(土)～8月18日(日)  
9:00～17:00
- ※有料駐車場有り。

未登記家屋の名義変更

**ID P01273** 資産税課 ☎33-1361

未登記家屋(登記がされていない家屋)の所有者が変更となった場合、資産税課で手続きが必要です。なお、法務局で新たに登記する場合は、資産税課の手続きは不要です。

令和6年度補正予算の概要

**ID P37649** 財政課 ☎33-1312

**【6月補正予算の概要】**

一般会計(30億3773万3千円追加)

- ・物価高騰対応支援給付金給付事業費の計上
- ・児童手当支給事業費の増額
- ・学校給食センター整備事業費の増額

**国民健康保険事業特別会計**  
(2089万6千円追加)

- ・マイナンバーカードと被保険者証の一体化事業費の計上

**広域消防事業特別会計**  
(402万4千円追加)

- ・常備消防費の増額

**病院事業会計**(8億8131万円追加)

- ・建設改良費の増額

この結果、全会計の予算額は、2016億7291万9千円となりました。

**【寄附者一覧】**(敬称略)

- 一般管理費寄附金(合計224万6千円)
  - ・ふるさと応援寄附金
- ふるさと文化基金寄附金(合計35万円)
  - ・小田原モラロジー事務所
  - ・匿名
- 社会福祉基金寄附金(50万円)
  - ・近藤一郎
- ふるさとみどり基金寄附金(合計82万200円)
  - ・(公社)神奈川県宅地建物取引業協会小田原支部
  - ・匿名
- 学校管理費寄附金(1万円)
  - ・露木康雄
- 市立病院新病院建設基金寄附金(合計131万円)
  - ・藤田正晴
  - ・泊和男
  - ・古川達高
  - ・佐々木仁美
  - ・匿名

募集

乙種防火管理講習

**ID P36119** 予防課 ☎49-4427

**回** 8月2日(金) 9:30～17:00

**場** UMECO会議室1～3

**費** 5千円(テキスト代・税込み)

**定** 20人・申込先着順

**申** 縦3.5 cm、横3 cmの写真を持参し、消防本部3階予防課に直接



市立病院市民公開講座

**ID P29865** 経営管理課 ☎34-3175

**日** 7月21日(日) 10:00～12:00

**場** ①UMECO会議室1～3②Zoom

**内** ①「慢性便秘症の治療について」  
②「脂肪肝と言われたら」

**定** 各80人・①当日先着順、②申込先着順

**講** ①桑田千歳(ちとせ)(消化器内科)  
②河村晴信(消化器内科)

**申** ①会場に直接②7月18日(木)までに、市立病院ホームページの申込フォームで

 ▲申込フォーム

普通救命講習Ⅰ

**ID P00490** 救急課(そせい) ☎49-4441

成人の心肺蘇生法とAEDの取り扱いについて学びます。受講する場合は、指定する期間に総務省消防庁のウェブ講習を受講する必要があります。

**日** 8月4日(日) 10:00～12:00

**場** 市消防本部

**対** 中学生以上(市消防本部管内に在住・在勤・在学の人を優先) 15人・申込先着順

**申** 電話(平日9:00～17:00)で予約後、7月24日(水) 17:00までに申請書を最寄りの消防署所へ直接

上下水道事業運営審議会委員

**ID P38148** 経営総務課 ☎41-1202

**対** 市内在住・在勤・在学の18歳以上(高校生不可)で、月～金曜日の昼間に開催する会議に出席できる人3人(若い人からの積極的な応募をお待ちしています)

**任** 10月から2年間

**額** 会議1回につき1万円

**申** 8月16日(金)までに、市上下水道局庁舎2階経営総務課、市役所4階行政情報センター、各タウンセンター住民窓口、アークロード市民窓口、または市ホームページにある応募用紙に必要事項、小論文「上下水道事業の運営に望むこと」を書いて、直接または郵送で〒250-0296 高田401

パブリックコメント(市民意見)

**ID P04405** 広報広聴室 ☎33-1263

政策などの案と意見記入用紙は、担当課、タウンセンター、図書館などに配架する他、市ホームページに掲載します。

**申** 期間内に、担当課まで直接、郵送(当日消印有効)、ファクスまたは市ホームページの投稿フォームで

**意見提出期間**  
7月1日(月)～7月30日(火)

| 政策などの案の題名             | 担当課            |
|-----------------------|----------------|
| 小田原市マンション管理適正化推進計画の改定 | 都市政策課 ☎33-1249 |

**募 集**

**市民活動入門&若者応援講座**

UMECO ☎24-6611  
日 7月20日(土) 18:00~20:30  
場 UMECO会議室1~3  
内 今、はじめよう!! 自分  
のため×誰かのため  
対 中学生から大学生、 ▲申込フォーム  
同世代の若者30人・申込先着順  
申 7月15日(祝)までに、申込フォームで

**はたらく女子会@ラボVOL.6**

ID P38127 申込 人権・男女共同参画課 ☎33-1725  
3人の女性起業家からリアルな体験  
談をお聞きます。  
日 8月3日(土) 15:00~17:00  
場 おだわらイノベーションラボ  
対 起業を考えている女  
性15人・申込先着順  
申 7月31日(水) までに  
電話または市ホーム ▲申込フォーム  
ページの申込フォームで  
共催 小田原箱根商工会議所

**トレーニングルーム利用者  
講習会<8月分>**

申込 スポーツ会館 ☎23-2465  
日 8月8日(木)・17日(土)  
14:00~15:00、  
8月28日(水) 18:30~19:30  
場 スポーツ会館  
対 高校生以上各日4人・申込先着順

**夏休みボランティア体験学習**

UMECO ☎24-6611  
中高生を中心に、誰でも参加できる  
体験学習です。  
期 7月21日(日)~8月27  
日(火)  
申 7月15日(祝)から、申  
込フォームで ▲申込フォーム

**末病センターイベント  
「おなか元気教室」**

申込 健康づくり課 ☎47-4723  
腸の働きや便秘の仕組みのお話と  
“おなか体操”を実施します。  
日 7月29日(月) 14:00~16:00  
(受付13:30から)  
場 保健センター  
定 40人・申込先着順

**脳トレ! 脳と体の生き生き教室**

ID P17356 申込 健康づくり課 ☎47-4721  
認知症予防に必要な知識を、楽しみ  
ながら習得する教室です。保健師・栄  
養士による講話と相談もあります。  
日 9月20日~令和7年1月17日の毎  
週金曜日(10月4日・18日、11月1日・  
15日、12月27日、1月3日を除く)  
10:00~12:00 (全12回)  
場 小田原アリーナ1階大会議室  
対 市内在住の65歳以上の人25人・  
申込先着順  
費 1500円(保険料)  
申 7月11日(木)~31日(水)に、電話で

**小田原球場の一般開放日**

申込 上府中公園管理事務所 ☎42-5511  
9月の一般開放日は、29日(日)です。  
9月の利用申し込み  
申 8月3日(土)~10日(土)  
に、電話で  
※多数抽選 ▲上府中公園

**高田浄水場の一般向け見学会**

ID P38260 申込 浄水管理課 ☎41-1242  
日 8月17日(土) 10:00~12:00  
場 高田浄水場(駐車場有り)  
対 市内在住・在勤・在学の人、小学生  
以上60人・申込先着順  
申 7月16日(火)から、電話で

**おだわら・はこね家族会**

ID P18187 申込 高齢介護課 ☎33-1864  
認知症の介護者同士で、介護の悩み  
や困り事について話します。  
日 7月29日(月) 13:00~15:00  
場 市役所3階301会議室  
対 認知症の家族を介護している人  
や認知症の人  
講 小林博子さん(ひまわりメンタル  
クリニック医師)

**認知症サポーター養成講座**

ID P18188 申込 高齢介護課 ☎33-1864  
認知症について学びます。  
日 ①7月24日(水) 10:00~12:00  
②8月6日(火) 14:00~16:00  
場 ①マロニエ2階集会室202  
②おだわら総合医療福祉会館4階  
会議室2  
対 市内在住・在勤・在学の人30人・申  
込先着順  
講 キャラバン・メイト  
申 前日までに、電話で

**音楽に合わせて体を動かす!  
紙芝居の読み聞かせ**

ID P37455 中央図書館(かもめ) ☎49-7800  
紙芝居に合わせてギターや歌で音楽  
を奏でたり、子どもも大人も皆で一  
緒に体を動かします。  
日 7月20日(土) 13:30~15:00  
場 中央図書館(かもめ)2階視聴覚  
ホール  
定 80人・当日先着順  
講 釼持範男さん(のりお ワンライト スプレディング  
onelight spreading)

**おやこDE防災**

ID P38276 申込 中央図書館(かもめ) ☎49-7800  
防災食の試食や、折り紙食器づくり  
を通して、防災について実践を交え  
て親子で楽しく学びましょう。  
日 7月30日(火) 10:00~12:00  
場 中央図書館(かもめ)2階創作室  
対 5歳~小学校6年生の親子15組・申  
込先着順  
申 電話または申込フォー  
ムで  
講 おだわら子ども防災 ▲申込フォーム

**地域少年リーダー養成講座  
「きらめきロビンフッド」**

ID P36511 青少年課 ☎33-1723  
学校・学年の違う仲間と交流しなが  
ら、指導者と一緒にさまざまな体験  
プログラムに挑戦します。  
日 ①9月7日(土)  
②9月28日(土)・29日(日)  
③11月9日(土)  
場 足柄ふれあいの村 他  
対 市内在住の小学5・6  
年生40人・多数抽選  
申 7月31日(水) までに、  
電子申請システムで ▲電子申請  
システム

**演劇公演in図書館  
『RE・ライブ・ラリー』**

申込 小田原駅東口図書館 ☎20-5577  
小田原を拠点に活動する劇団「チリ  
アクターズ」による演劇公演です。  
日 7月21日(日) 18:30~19:45  
※閉館後のため、本の貸し出し、  
返却などはできません。  
場 小田原駅東口図書館  
定 30人・申込先着順  
出 大 島寛史さん、竹村果夏さん、  
ミギー miggyさん 他  
申 7月11日(木) 9:00から直接、電話  
またはメールで  
※件名に公演名、本文に氏名・電話  
番号記載  
E lib-event@ohigashi-lib.jp

**遠山彼方さんによる  
「小説づくり」ワークショップ**

申込 小田原駅東口図書館 ☎20-5577  
児童文庫作家の遠山彼方さん(かなた)  
と一緒に、小説づくりのワークショッ  
プを行います。  
日 8月17日(土) 10:00~12:00  
場 小田原駅東口図書館  
対 小学生以上25人・申込先着順  
講 遠山彼方さん(児童文庫作家)  
申 8月1日(木) 9:00から直接、電話  
またはメールで  
※件名に講座名、本文に氏名・電  
話番号記載  
E lib-event@ohigashi-lib.jp

**<三の丸ホール 文化事業>  
バックステージツアー、市民とつくる『モモ』出演者オーディション  
三の丸ホール ☎20-4152**

●「三の丸ホールの夏休み  
バックステージツアー」  
日 ①8月17日(土) 10:30、13:30、  
15:30 (各回約60分)  
②8月18日(日) 10:00、13:30 (各  
回約90分)  
場 三の丸ホール 大ホール、小ホール  
内 ①探検ツアー  
普段は入れない舞台裏の見学  
②体験ツアー  
舞台機材の体験がメイン  
対 小学生とその保護者各回30人・  
申込先着順  
※小学1~3年生は要保護者同伴  
費 1人500円  
申 7月13日(土) 10:00~8月6日(火)  
申込フォームで  
イベントのページ▶  
●「劇場留学~『モモ』と時間の旅~」  
出演者オーディション  
日 ①オーディション(書類審査通過  
者のみ)・いずれか1日  
8月31日(土)、9月1日(日)  
②稽古・舞台リハーサル(約20回)  
イベントのページ▶

**サマージャンボで**  
**7月8日月 発売!!**  
1枚300円  
この宝くじの収益金は市町村の明るく  
住みよいまちづくりに使われます。  
(公財)神奈川県市町村振興協会

募集

**おだわら市民学校公開講座**  
ID P36392 申込 生涯学習課 ☎33-1882

おだわら市民学校の特別講師による講座です。市民学校の受講者以外の人にも広く公開して開催します。

日 ①8月3日(土)10:00～12:00  
②8月24日(土)14:00～16:00

場 ①②けやき2階大会議室

内 ①有機農業について  
～小田原の先駆者から学ぶ～  
②共生社会の実現に向けた若者の取組

講 ①石綿敏久さん(自然園いしわた農場)  
エンパワープロジェクト  
②EMPOWER Project

定 各20人・申込先着順

申 ①②電話または市ホームページの電子申請システムで

※定員に空きがあれば当日参加も可



▲電子申請システム

**シェイプアップトレーニング教室(秋コース)**  
体育協会 ☎38-3310

～エアロビクス&ヨガ&コアトレ～

日 9月11日・18日・25日、10月2日・9日・16日・30日、11月6日の水曜日10:15～11:45(全8回)

場 小田原アリーナ メイン・サブアリーナ

対 県西地域在住・在勤・在学の18歳以上の女性(高校生除く)50人・申込先着順

費 4千円(保険料含む)

講 川口喜代美さん(日本スポーツ協会公認スポーツ指導員・エアロビック上級指導員)  
三宅裕司さん(トレーニング指導士など)

申 7月22日(月)8:30～8月12日(休)までに、体育協会ホームページで



▲体育協会

イベント

**①7/20(土)②7/27(土) ハルネ小田原夏休みイベント**  
①街かど案内所 ☎23-1150  
②キッズフリマ ☎03-3384-0675

**①サンリオキャラクターショー**  
うめまる広場でハローキティ50thアニバーサリースペシャルステージを開催します。  
時 11:00～(ショー)  
12:30～(ショー)  
14:00～(撮影会)  
対 観覧と撮影会は参加条件がございます。詳しくはハルネ小田原ホームページをご覧ください。

**②キッズフリマ**  
子どもによる、子どものためのフリーマーケット。物の売り買いを通してお金の扱いなどを学べる体験型教育イベントです。  
時 10:00～12:30、13:30～16:00  
申 7月14日(日)までに、キッズフリマホームページまたはアプリで  
主 キッズフリマ  
関 商業振興課



▲ハルネ小田原



▲キッズフリマ

**①7/25(木)～9/11(水) ②8/29(木)～9/23(祝) 三の丸ホール開館三周年記念展**  
三の丸ホール ☎20-4152

文化事業として令和5年9月～1年間開催した事業の模様や、制作された関連作品・記念品の他、3年間の振り返りながら今後の事業などを紹介します。

時 ①6:30～22:00  
※7月25日(木)は13:00から  
②9:00～21:00  
※9月23日(祝)は18:00まで

場 ①ハルネギャラリー  
②三の丸ホール ギャラリー回廊2階

主 市民ホール文化事業実行委員会

**7/27(土) サマーフェスティバル**  
UMECŌ ☎24-6611

フレスポ小田原シティーモールとの協働で市民活動団体の歌や演奏、踊りなどのコンサートを開催します。

時 11:00～15:00

場 フレスポ小田原シティーモール南館1階エントランス

▲UMECO



スマホ教室

ID P32503 申込 政策調整課 ☎33-1733

●市内の携帯販売事業者4社の協力による講習

| 開催日      | 時間          | 場所            | コース・内容     | 定員    |
|----------|-------------|---------------|------------|-------|
| 7月23日(火) | 10:00～12:00 | マロニエ          | スマホ体験①     | 16人程度 |
|          | 13:30～15:30 |               | スマホ体験②     |       |
| 31日(水)   | 13:30～14:30 | いずみ           | 基本編        | 8人程度  |
|          | 15:00～16:00 |               | 応用編        |       |
| 8月2日(金)  | 13:30～14:30 | こゆるぎ          | 初(はじめてスマホ) | 8人程度  |
|          | 15:00～16:00 |               | 基本編        |       |
| 7日(水)    | 13:30～14:30 | いずみ           | 基本編        | 8人程度  |
|          | 15:00～16:00 |               | 応用編        |       |
| 9日(金)    | 13:30～15:30 | おだわらイノベーションラボ | スマホ体験③     | 16人程度 |

初 スマホを持っていない人限定

スマホ体験編① 電話、メールの体験など

スマホ体験編② LINEの体験など

スマホ体験編③ キャッシュレス決済の体験など

基本編 アプリ、音声操作など

応用編 防災アプリ、Wi-Fiなど

対 市内在住の人・申込先着順

申 7月10日(水)9:00から電話または申込フォームで



▲申込フォーム

●講師を務める各販売事業者の店舗でもスマホ教室や相談を行っています。

時間など詳しくは、各店舗に電話でお問い合わせください。

- ソフトバンクダイナシティ小田原 ☎46-1666
- ドコモショップ小田原東店 ☎49-8881
- エーユースタイル
- au Style小田原富水店 ☎39-5001



中央図書館(かもめ)開館30周年イベント

ID P38297 中央図書館(かもめ) ☎49-7800

中央図書館(かもめ)の開館30周年を記念したイベントを開催します。

- 開館30周年記念パネル展・企画本
- ブックツリー  
みなさんの好きな本を書いて、素敵な花を咲かせましょう。
- こども読書スタンプラリー  
本を借りてスタンプを集めた先着100人にプレゼントをお渡しします。  
期 8月1日(木)～9月1日(日)
- 夏休みワクワク!図書館員  
図書館の裏側の見学や、カウンターでの貸出業務の体験などをします。  
日 7月23日(火)・24日(水)、8月1日(木)・2日(金)9:30～12:00  
対 市内在住の小学4～6年生 各日6人・申込先着順  
持 飲み物(ふた付き)、筆記用具  
申 7月11日(木)9:00から、直接または電話で
- ホールで音楽鑑賞会  
視聴覚ホールを開放し、音楽を流します。館内で貸し出した本を持ち込み、素敵な空間をお楽しみください。  
日 8月3日(土)9:30～16:00
- ウクレレと歌おう♪  
紙芝居に合わせた童謡をウクレレで演奏。子どもクラブ室で、皆で一緒に歌いましょう。  
日 8月3日(土)13:00～14:00  
対 小学生以下(親子での参加可)30人・申込先着順  
申 電話または申込 ▲申込フォーム
- ぬいぐるみおとまり会  
お気に入りのぬいぐるみが図書館を冒険し、その様子をSNSで紹介します。  
日 8月3日(土)15:00～16:30  
※ぬいぐるみのお迎えは、4日(日)10:00～11:00  
対 小学生以下10人・申込先着順  
持 ぬいぐるみ1体  
申 7月17日(水)9:00から、直接または電話で



▲申込フォーム



パート3

肩と背中ほぐし  
(小田原メダカ、小田原で取れる魚)

ID P25379 問 健康づくり課 ☎47-4724

①



①と②をもう一度繰り返す

②



メダカ(魚)が泳いでいるように!

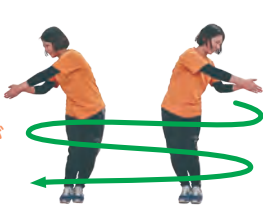

▲動画で楽しく覚えよう!

イベント

**7/28 (日)**  
**イースタンリーグ公式戦**  
上府中公園管理事務所 ☎42-5511  
時 14:00～予定  
内 横浜DeNAベイスターズVS読売ジャイアンツ  
※詳しくは球団公式ホームページをご覧ください。  
関 みどり公園課



▲日本野球機構

**8/4 (日)**  
**第31回小田原みなとまつり**  
ID P34221 水産海浜課 ☎22-9227  
「海と人とのふれあいの場」をテーマに開催します。当日朝どれの新鮮な地魚販売、漁船での沖合クルーズ、さわる水族館など、親子で楽しめる体験型のイベントが盛りだくさんです。  
時 9:00～16:00  
場 小田原漁港とその周辺



**8/3 (土) 第35回 小田原酒匂川花火大会の開催(有料席販売)**  
ID P36642 (一社)小田原市観光協会 ☎20-4192

恒例の「ミュージック花火」や「ナイアガラ」など約1万発の花火を打ち上げます。申し込み方法など詳しくは市観光協会ホームページをご覧ください。  
時 18:30～19:00 オープニングセレモニー  
19:10～20:00 花火打ち上げ  
※荒天中止、予備日なし  
場 酒匂川スポーツ広場  
申 ローソン・ミニストップ「Loppi」で  
関 観光課 市観光協会▶



●有料観覧席販売・申込先着順  
※プレミアム席販売予定

| タイプ          | 定員       | 金額    |
|--------------|----------|-------|
| A 長机セット      | 6人・200組  | 2万5千円 |
| B ガーデンチェアセット | 4人・188組  | 2万2千円 |
| C アルミ長椅子席    | 3人・100脚  | 1万2千円 |
| D 背付きベンチ席    | 2人・20脚   | 1万5千円 |
| E パイプ椅子席     | 1人・1300脚 | 3300円 |
| F レジャーシート席   | 4人・200組  | 8千円   |

県西地域から子どもたちへのプレゼント～こんなにあるよ！県西地域のお出掛けスポット！～

県西地域2市8町(小田原市、南足柄市、中井町、大井町、松田町、山北町、開成町、箱根町、真鶴町、湯河原町)では、広域で相互協力事業を行っています。今回掲載した小・中学生を対象とした施設利用チケットもこの事業の一環です。この機会に、周辺市町の施設に遊びに行きましょう！ ※大会・イベントなどで施設を利用できない場合があります

| 市町名  | 施設名                         | 時間   | チケット有効期間中の休み                | 通常料金   | 所在地／電話<br>市外局番(0465)  | 備考  |
|------|-----------------------------|--|-----------------------------|--|-----------------------|---|
| 小田原市 | 小田原城天守閣                     | 9:00～17:00 (入館16:30まで)<br>※7月21日～8月25日の土・日曜日、祝・休日、8月13日～16日は19:00まで(入館18:30まで) | なし                          | 一般510円 小・中学生200円   | 城内6-1／☎22-3818        | 小田原城に関する謎解きイベントに参加可能。回答者にはプレゼント付き。<br>対象:無料チケットで入館した先着300人          |
|      | 常盤木門SAMURAI館                | 9:00～17:00 (入館16:30まで)   | なし                          | 一般200円 小・中学生60円  | 城内6-1／☎22-3818        |   |
|      | 小田原城歴史見聞館(NINJA館)           | 9:00～17:00 (入館16:30まで)   | なし                          | 一般310円 小・中学生100円   | 城内3-71／☎22-3818       |   |
|      | 御幸の浜プール                     | 9:00～17:00 (入場16:30まで)   | なし                          | 一般250円 小・中学生・4～6歳の未就学児100円   | 本町3-15-15／☎22-6080    | 開場期間は7月13日(土)～8月31日(土)清掃などで利用できない場合有り。                              |
|      | 小田原市総合文化体育館・小田原アリーナ(サブアリーナ) | 9:00～21:00   | 第4月曜日                       | 高校生以上300円 小・中学生100円(1回2時間利用可)  | 中曽根263／☎38-1144       | 使用状況により利用できない場合有り。<br>バスケットボール、バドミントン、卓球の個人利用可。ボールなどの用具類・体育館履きは要持参。 |
|      | 尊徳記念館                       | 9:00～17:00 (入館16:30まで)   | 8月26日(月)                    | 一般200円 小・中学生100円   | 栢山2065-1／☎36-2381     |   |
|      | 小田原文学館                      | 10:00～17:00 (入館16:30まで)  | 8月12日を除く月曜日、8月13日(火)        | 一般250円 小・中学生100円   | 南町2-3-4／☎22-9881      |   |
|      | いこいの森(バードゴルフ)               | 9:00～17:00 (入場16:30まで)   | 木曜日                         | 1プレイ(1人)300円   | 久野4294-1／☎32-0094     | 用具有料(100円)。用具の持込み可。駐車場有料。   |
|      | 小田原フラワーガーデン(トロピカルドーム温室)     | 9:00～17:00 (入園16:30まで)   | 8月12日を除く月曜日、8月13日(火)        | トロピカルドーム温室 一般200円 小・中学生100円  | 久野3798-5／☎34-2814     | 入園無料。   |
| 南足柄市 | 足柄森林公園丸太の森                  | 9:00～17:00   | なし                          | 中学生以上440円 小学生330円<br><南足柄市内在住・在勤・在学><br>高校生以上390円 中学生350円<br>小学生260円 | 広町1544／☎74-4510       | 幼児無料。   |
|      | 郷土資料館                       | 9:00～16:30   | 8月12日を除く月曜日、8月13日(火)、14日(水) | 一般400円 小・中学生200円   | 広町1544／☎73-4570       |   |
|      | 体育センター温水プール                 | 9:30～20:30   | 8月12日を除く月曜日、8月13日(火)        | 一般550円 小・中学生110円   | 和田河原1030／☎72-1171     | 幼児(無料)は保護者同伴。   |
|      | 広町パークゴルフ場                   | 9:00～17:00 (受付15:30まで)   | 火曜日                         | 一般220円 中学生以下110円   | 広町231／☎71-0880        | 小学2年生以下は利用不可。<br>小学生は、中学生以上の人が同伴。                                   |
|      | 大口河川敷パークゴルフ場                | 9:00～17:00   | なし                          | 一般220円 中学生以下110円   | 班目1548-1先／☎72-3688    | 小学2年生以下は利用不可。<br>小学生は、中学生以上の人が同伴。                                   |
| 中井町  | 中井中央公園パークゴルフ場               | 9:00～18:00 (受付16:30まで)   | 月曜日(休日の場合翌日が休み)             | 高校生以上:1回200円<br>中学生以下:1回100円   | 比奈窪580／☎81-3893       | 貸靴1回50円。<br>小学2年生以下は利用不可。   |
| 大井町  | 大井町総合体育館                    | 9:00～21:30<br>※中学生だけの利用は17:00まで  | 第4月曜日<br>※臨時休館日あり           | 一般200円 小・中学生100円   | 金子1970／☎82-9799       | バドミントン、卓球の個人利用。1回2時間利用可。体育館履きは要持参。小学生は、18歳以上の人が同伴。                  |
| 松田町  | 寄七つ星ドッグラン                   | 9:00～17:00   | 火曜日                         | 大人(18歳以上)330円<br>小人(3歳～17歳)220円                                      | 寄5605／☎89-3113        | 入園料のみ無料。犬はチケット対象外のため有料(1頭440円)。                                     |
|      | 寄うみかぜFarmer's Park          | 9:00～17:00   | 月・火・水曜日                     | シャワールーム 300円   | 寄3057／☎090-2202-9323  | 近くの川で遊んだ後などにご利用ください。<br>休憩室やトイレもご利用いただけます。                          |
|      | 健康福祉センター 健康の湯               | 10:00～16:50 (入館は16:00まで)<br>(水曜日は11:00～)                                       | 月・火曜日(休日の場合は営業)             | 12歳以上500円 12歳未満100円<br>町内在住65歳以上200円                                 | 松田惣領17-2／☎84-1196     | 12歳未満は保護者同伴。<br>3歳未満は無料。  |
|      | 松田町生涯学習センター ボルダリング          | 9:00～20:00   | 月曜日                         | 町内 大人1100円 中学生以下550円<br>町外 大人2200円 中学生以下1100円                        | 松田惣領2078／☎83-7021     | 大ホールの利用状況により使用できない場合有り。1時間のみ有効(要予約)。                                |
| 山北町  | 健康福祉センター さくらの湯              | 11:00～21:00<br>(最終入場20:30)   | 木曜日                         | 一般500円 3歳～中学生200円<br>(2時間利用可)  | 山北1971-2／☎75-0819     | 運動浴室も利用可(平日11:00～18:30、土・日曜日、祝・休日11:00～21:00)。利用の際は水着、水泳キャップが必要です。  |
|      | パークゴルフ場                     | 9:00～17:00<br>(受付16:00まで)  | 水曜日                         | 一般200円 中学生以下100円<br>(1回18ホール)用具レンタルは無料                               | 山北3313-4／☎75-3789     | 小学2年生以下は利用不可。<br>小学生は、中学生以上の人が同伴。                                   |
| 開成町  | 開成水辺スポーツ公園パークゴルフ場           | 8:30～17:00<br>(受付15:30まで)  | 木曜日                         | 一般110円～330円<br>中学生以下50円～150円<br>(料金はコース数によって異なります)                   | 吉田島2710／☎83-1331      | 小学2年生以下は利用不可。<br>小・中学生は、高校生以上の人が同伴。                                 |
| 箱根町  | 箱根町立郷土資料館                   | 9:00～16:30 (入館16:00まで)   | なし                          | 一般300円 小・中学生150円   | 湯本266／☎0460-85-7601   |   |
|      | 箱根開所                        | 9:00～17:00 (入場16:30まで)   | なし                          | 一般(中学生含む)500円<br>小学生250円   | 箱根1／☎0460-83-6635     |   |
|      | 箱根町立森のふれあい館                 | 9:00～17:00 (入館16:30まで)   | なし                          | 一般(中学生含む)650円<br>小学生400円   | 箱根381-4／☎0460-83-6006 |   |
|      | 箱根ジオミュージアム                  | 9:00～16:00   | なし                          | 100円   | 仙石原1251／☎0460-83-8140 |   |
|      | 箱根湿生花園                      | 9:00～17:00 (入園16:30まで)   | なし                          | 一般(中学生含む)700円<br>小学生400円   | 仙石原817／☎0460-84-7293  |   |
| 真鶴町  | 中川一政美術館                     | 10:00～16:00 (入館15:30まで)  | 水・木曜日                       | 一般600円<br>小学生～高校生350円  | 真鶴1178-1／☎68-1128     |   |
|      | 遠藤貝類博物館                     | 10:30～15:30 (入館15:00まで)  | 水・木曜日                       | 一般300円<br>小学生～高校生150円  | 真鶴1175-1／☎68-2111     |   |
|      | お林展望公園パークゴルフ場               | 9:00～16:00 (受付15:00まで)   | 8月21日(水)                    | 高校生以上200円<br>中学生以下100円<br>(1人1回18ホール分の料金)                            | 真鶴1178-1／☎68-5501     | 行事・天候などにより、休場の場合有り小学生は保護者同伴。<br>幼児は利用不可。                            |
| 湯河原町 | 湯河原海浜公園プール                  | 9:00～17:00<br>※小学生だけの利用は16:00まで<br>※8月3日(土)は花火大会(延期の場合は、8月6日(火))のため15:00まで     | なし                          | 大人15歳以上(中学生を除く)500円<br>小・中学生300円                                     | 門川11／☎63-0480         | 開場期間は7月13日(土)～8月31日(土)  |
|      | 町立湯河原美術館                    | 9:00～16:30<br>(入館は16:00まで)   | 水曜日<br>7月23日(火)<br>8月27日(火) | 大人600円 小・中学生300円   | 宮上623-1／☎63-7788      | 夏休み期間中、小・中学生は無料(チケット不要)。  |

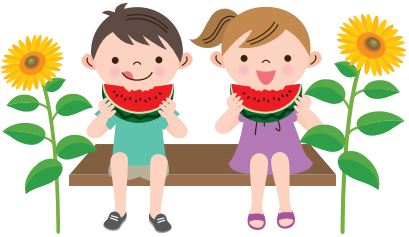

小田原市

令和6年度 公共施設

**無料チケット**

1枚につき1人 コピー不可

有効期間: 7月21日(日)～8月31日(土)

小田原市

令和6年度 公共施設

**無料チケット**

1枚につき1人 コピー不可

有効期間: 7月21日(日)～8月31日(土)

子ども・子育て

8月の乳幼児健診と相談

ID P14159

子ども若者支援課

☎46-7025

| 事業名      | 対象・実施日など     |
|----------|--------------|
| 4カ月児健診   | 7日(水)、22日(木) |
| 1歳6カ月児健診 | 6日(火)、21日(水) |
| 2歳児歯科健診  | 2日(金)、28日(水) |
| 3歳児健診    | 1日(木)、20日(火) |
| 8〜9カ月児健診 | 取扱医療機関にて     |

※乳幼児健診の対象者には、個別通知にて健診の日時をご案内します。

ママパパ学級

ID P01994

子ども若者支援課

☎46-7025

●新生児との1日の生活(沐浴体験 他)

日 8月8日(木)①9:30〜②13:30〜

場 保健センター

対 妊娠20週以降の妊婦とパートナー(妊婦のみも可)各12組・申込先着順

持 母子健康手帳、筆記用具、エプロン、バスタオル1枚、ベビー肌着、ベビー服2枚ずつ、沐浴布、沐浴用ガーゼ、濡れたものを 入れるビニール袋

申 8月1日(木) までに、市ホームページの電 子申請で



▲電子申請システムで「ママパパ」と検索

調べ学習の基礎講座

ID P38371

申込

中央図書館(かもめ)

☎49-7800

本の探し方など図書館の利用方法、調べ学習の進め方を習得します。

日 ①7月28日(日)10:00〜12:00  
②8月3日(土)10:00〜12:00

場 中央図書館(かもめ)2階創作室

対 市内在住・在学の人・申込先着順  
①小学1・2年生とその保護者10組  
②小学3〜6年生10人

持 興味があることを書いた紙、筆記用具、飲み物(ふた付き)

講 図書館職員

申 7月12日(金)9:00から、直接または電話で

よみきかせ夏のおたのしみ会

ID P37004

中央図書館(かもめ)

☎49-7800

日 8月3日(土)15:00〜15:45

場 中央図書館(かもめ)1階  
こどもクラブ室

内 パネルシアター、おはなし、大型えほん、大型紙しばいなど

対 幼児〜小学3年生

出 すずの会、ピーターパン

ぴよぴよくらぶ

申込

ぴよぴよくらぶ・椎野

☎090-6303-0861

日 8月1日(木)  
10:00〜11:30(受付9:45〜)

場 マロニエ3階マロニエホール

内 子どもみこしだ夏祭り!!

対 入園前の子どもとその家族

費 子ども1人200円(材料費)

関 子育て政策課



東口図書館夏休みイベント

申込

小田原駅東口図書館

☎20-5577

●夏のこどもスタンプラリー

期 7月20日(土)〜9月1日(日)

対 小学生以下100人・先着順

●夏休み自然科学講座アンモナイト観察入門

アンモナイトの解説を聞き、観察をします。レプリカなどを作るワークショップも行います。

日 7月25日(木)13:30〜15:00

対 小学5年生〜高校3年生15人・申込先着順

講 県立生命の星・地球博物館学芸員

申 7月12日(金)9:00から、直接または電話で

●夏休みとしょかんたんけん

日 7月30日(火)14:00〜15:00

対 小学1〜2年生10人・多数抽選

申 7月16日(火)9:00〜21日(日)17:00に、直接または電話で  
※結果は7月25日(木)17:00〜19:00に電話で連絡

●夏休み一日図書館員

日 7月31日(水)①10:00〜11:30  
②14:00〜16:00

対 ①小学3〜4年生②小学5〜6年生  
定 各回6人・多数抽選

申 7月16日(火)9:00〜7月21日(日)17:00に、直接または電話で  
※結果は7月25日(木)17:00〜19:00に電話で連絡

ぬいぐるみおとまり会

ぬいぐるみが図書館にお泊まりし、その様子をX(旧ツイッター)で随時紹介します。

日 8月24日(土)11:00〜25日(日)

対 小学生以下10人(1家族1人まで)・多数抽選

申 8月1日(木)9:00〜8日(木)19:00に、直接または電話で  
※結果は8月10日(土)11:00〜12:00に電話で連絡

定例イベント

尊徳記念館

ID P07325

尊徳記念館

☎36-2381

二宮尊徳生家の保全のため、二宮尊徳いろりクラブのメンバーがいろりに火を入れて、けむりによる燻蒸を行います。生家の由来や周辺の史跡などについても説明します。

日 7月27日(土)、8月10日(土)  
9:00〜11:30

場 二宮尊徳生家

フラワーガーデン

フラワーガーデン ☎34-2814

※月曜日休園(祝・休日の場合は翌日以降最初の平日が休園)

●朝市(売り切れ次第終了)

日 毎週日曜日10:00〜15:00

7月の3連休イベント

期 7月13日(土)〜15日(祝)

内 ブルーベリー摘み体験、夏のお花のシュシュや、ミントバスボム作り

コットンキャンディサービス

トロピカルカラーの綿あめを作ります。

期 7月13日(土)〜8月25日(日)の、土・日曜日、祝日(8月11日(祝)を除く)

対 トロピカルドーム(大人200円、小・中学生100円)に入場した中学生以下

なるほど園芸講座

7月のテーマは「柑橘類の年間管理」。

日 7月21日(日)10:30〜11:30

講 大坪孝之さん(日本梅の会会長)

こどもイラストコンクール

期 7月27日(土)〜8月31日(土)  
9:00〜17:00

※投票期間は8月18日(日)まで。  
各賞発表は21日(水)

上府中公園

上府中公園管理事務所 ☎42-5511

●おもちゃ作り教室

日 7月21日(日)、8月4日(日)  
10:00〜12:00・13:00〜15:00

場 親水広場 ※雨天中止

対 小学生以下

費 100〜400円(材料費)

カミイチ(かみふなかクラフト市)

日 7月27日(土)10:00〜16:00  
※荒天中止

●湘南オーガニックファーマーズマーケット

日 7月20日(土)、8月3日(土)9:00〜11:00  
※荒天中止



▲カミイチ

UMECO

UMECO ☎24-6611

UMECO企画展

●ふろぶろかなにし

期 7月8日(月)〜26日(金)まで

●バリアフリー絵画展、バリアフリー短歌展

期 7月27日(土)〜8月10日(土)

場 多目的コーナー・ホワイエ

アクティブサロン

●ペットボトルのキャップでオリジナルマグネット「エコマグ」を作ろう

日 8月3日(土)10:00〜15:00

共催 小田原なぎさ会

●夏休みのお話し会と絵本の販売会

日 8月4日(日)10:30〜15:30

場 活動エリア、交流エリア

共催 楽しい絵本を広める会「こどもの本箱」



▲UMECO



松永記念館

ID P32247

郷土文化館

☎23-1377

風韻の会による呈茶席(抹茶)

癒しの日本庭園を眺めながら、和みの一服を楽しめます。

日 7月13日(土)10:00〜15:00

場 松永記念館 烏葉亭

費 300円(茶菓代)

わんぱくらんど

わんぱくらんど ☎24-3189

●ふれあい動物園

日 7月27日(土)10:00〜15:00  
(12:00〜13:00休憩)※雨天中止

場 ふれあい広場

小田原競輪

事業課 ☎23-1101

小田原本場開催日

●モーニング7・デイリースポーツ杯(FII♡)

期 7月22日(月)〜24日(水)

●モーニング7・マシェバラ杯(FII♡)

期 7月27日(土)〜29日(月)

●バリー工業杯争奪戦・サテライト横浜カップ(FI)

期 8月6日(火)〜8日(木)

場外開催

●サマーナイトフェスティバル(GIIナイター・松戸)他

期 7月13日(土)〜15日(月)

●福井記念(GIII)・別府記念(GIIIナイター)・松戸記念(GIII)・松山(GIII)他

期 7月22日(月)〜8月12日(休)

※♡はガールズケイリン

※モーニングは開門後からレースを観戦できます。

※ナイターは、4R以降(予定)は前売りのみとなります。



▲小田原競輪

7月21日(日)〜8月31日(土)まで有効

▶小田原城天守閣 ▶常盤木門SAMURAI館 ▶小田原城歴史見聞館 ▶御幸の浜プール ▶小田原アリーナ ▶尊徳記念館 ▶小田原文学館 ▶いこいの森 ▶小田原フラワーガーデン ▶足柄森林公園丸太の森 ▶郷土資料館(南足柄市) ▶体育センター温水プール ▶広町パークゴルフ場 ▶大口河川敷パークゴルフ場 ▶中井中央公園パークゴルフ場 ▶大井町総合体育館 ▶寄七つ星ドッグラン ▶寄うみかぜ Farmer's Park ▶健康福祉センター健康の湯 ▶松田町生涯学習センターボルダリング ▶健康福祉センターさくらの湯 ▶パークゴルフ場(山北町) ▶開成水辺スポーツ公園パークゴルフ場 ▶箱根町立郷土資料館 ▶箱根関所 ▶箱根町立森のふれあい館 ▶箱根ジオミュージアム ▶箱根湿生花園 ▶中川一政美術館 ▶遠藤貝類博物館 ▶お林展望公園パークゴルフ場 ▶湯河原海浜公園プール ▶町立湯河原美術館

7月21日(日)〜8月31日(土)まで有効

▶小田原城天守閣 ▶常盤木門SAMURAI館 ▶小田原城歴史見聞館 ▶御幸の浜プール ▶小田原アリーナ ▶尊徳記念館 ▶小田原文学館 ▶いこいの森 ▶小田原フラワーガーデン ▶足柄森林公園丸太の森 ▶郷土資料館(南足柄市) ▶体育センター温水プール ▶広町パークゴルフ場 ▶大口河川敷パークゴルフ場 ▶中井中央公園パークゴルフ場 ▶大井町総合体育館 ▶寄七つ星ドッグラン ▶寄うみかぜ Farmer's Park ▶健康福祉センター健康の湯 ▶松田町生涯学習センターボルダリング ▶健康福祉センターさくらの湯 ▶パークゴルフ場(山北町) ▶開成水辺スポーツ公園パークゴルフ場 ▶箱根町立郷土資料館 ▶箱根関所 ▶箱根町立森のふれあい館 ▶箱根ジオミュージアム ▶箱根湿生花園 ▶中川一政美術館 ▶遠藤貝類博物館 ▶お林展望公園パークゴルフ場 ▶湯河原海浜公園プール ▶町立湯河原美術館

## 子ども・子育て

### 夏休み親子おこづかい教室

**ID** P36376 **申込** 地域安全課 ☎33-1775

**日** 7月30日(火) 10:00～12:00

**場** けやき大会議室

**対** 小学1年生～4年生とその保護者 30組60人・申込先着順

**講** 金融広報アドバイザー

### 野遊び探検

**申込** 美しい久野里地里山協議会・近藤 ☎080-5679-8069

久野川上流で、川の遡行や、陸生と水生の昆虫観察、竹工作などを体験します。

**日** 8月18日(日) 9:00～15:00

**場** 久野地区

**対** 小学生以上の親子15組・申込先着順

**費** 千円 **関** 農政課

### 男女共同参画セミナー

**ID** P38295 **申込** 人権・男女共同参画課 ☎33-1725

性について自分で選択できる子にするために、性被害を見過ごさないために、大人が正しい知識と心構えを学びます。

**日** 8月24日(土) 13:30～15:00

**場** UMECO会議室1

**対** 若年層の子どもを持つ親、内容に関心のある人30人・申込先着順

**講** シオリーヌさん(助産師)

**申** 8月14日(水)までに、市ホームページの申込フォームまたは電話で



▲申込フォーム

### 子ども映画会と金次郎のおはなし

**ID** P07859 尊徳記念館 ☎36-2381

**日** 7月28日(日) 14:00～14:45 (開場 13:50)

**内** 映画「宝くらべ」「いかとするめ」昔の遊び体験「知恵板」

**定** 60人・当日先着順

### 小学生の税の書道展作品

小田原青色申告会 ☎24-2613

税に関する書道作品を募集します。

**対** 県西地域に在住・在学の小学生

**課題** 1～4年生 ぜい、のうぜい、ぜいほう、あおいろ、しんこく

5～6年生 税、消費税法、自動車税、青色申告、電子申告

**申** 9月2日(月)までに、在学する小学校または青色申告会事務局に直接

**関** 市税総務課

### みんなでSDGsを学ぼう！～SDGsパートナーが先生に！～

**ID** P34468 政策調整課 ☎080-4429-6253

おだわらSDGsパートナーが「先生」になり、SDGsを体験できる子ども向けワークショップを、全16回、さまざまな内容で開きます。

**場** おだわらイノベーションラボ

**定** 各ワークショップによる・申込先着順

**申** 市ホームページの申込フォームで

※材料費などがかかるものもあります。



▲申込フォーム

### 妊娠期から青壮年期の相談は「はーもにい」へ

**ID** P29355 おだわら子ども若者教育支援センター・はーもにい

**日** 毎週月～金曜日(祝・休日を除く) 9:00～17:00

**場** おだわら子ども若者教育支援センター・はーもにい(久野195-1)

|                                      |  |
|--------------------------------------|--|
| 就学相談<br>教育指導課<br>☎46-6073            | 年長の子どもの小学校入学後の支援や環境について相談をお受けします。  |
| 教育相談<br>教育指導課<br>☎46-6034            | 市内在住の小・中学生に関するさまざまな相談をお受けします。  |
| 妊娠・育児に関する相談<br>子ども若者支援課<br>☎46-6125  | 母子健康手帳の交付や育児の相談など、保健師・助産師が妊娠期から、安心して出産・育児に向かえるようサポートします。                 |
| 子どもに関する相談<br>子ども若者支援課<br>☎46-6763    | 子どもからの相談、子育て(18歳未満の子どもに関するもの)に関するさまざまな相談をお受けします。時間外の児童虐待相談は☎189にご連絡ください。 |
| 子どもの発達に関する相談<br>子ども若者支援課<br>☎46-6787 | 主に就学前までの子どもの発達についての相談をお受けします。  |

### 夏休み子どもおもしろ学校

**ID** P38111 **申込** 生涯学習課 ☎33-1711

キャンパスおだわらの講師による、工作や楽器体験などの教室を30種類以上開催します。詳しくは、各小学校で配布するちらしをご覧ください。

**日** 7月27日(土)・28日(日) 午前の部10:00～12:00 午後の部13:30～15:30

**場** けやき

**対** 小学生

**定** 各講座による・申込先着順

**申** 2次申込は7月11日(木)～18日(木)までに電話で(土・日・祝日を除く) ※電子申請による1次申込(7月1日～7日)の結果、定員に達しなかった講座のみ電話受付

### ドッジボール大会

体育協会 ☎38-3310

**日** 8月23日(金) 受付8:30

**場** 小田原アリーナメインアリーナ

**内** 低学年の部(1～3年生)、高学年の部(4～6年生)の2部制10人で1チームを編成※団体申し込みのみ

**対** 県西地域に在住の小学生・低学年の部12チーム・高学年の部20チーム・申込先着順

**費** 1チーム6千円(保険料含む)

**申** 7月26日(金)まで。申込方法は市体育協会ホームページをご覧ください。



▲体育協会

## 子育て支援センター関連イベント

#### ●赤ちゃんデー

6カ月までの乳児限定ひろばです。

**日** ①7月11日(木) 14:00～16:00 ②7月18日(木) 14:30～16:30 ③7月25日(木) ①10:15～12:00 ②13:45～15:45 ※①は上の子も参加可

④8月8日(木) 14:00～16:00

**場** ①④いずみ②おだびよ ③マロニエ

#### ●すくすく赤ちゃんデー

0歳児とママの会です。妊婦さんや上の子も一緒に参加できます。

**日** ①7月12日(金) 10:00～11:30 ②8月9日(金) 10:00～11:30

**場** こゆるぎ

#### ●ヨチヨチデー

7～11カ月の乳児限定ひろばです。

**日** ①7月24日(水) 10:00～12:00 ②7月25日(木) 14:30～16:30

**場** ①いずみ②おだびよ

#### ●双子ちゃんデー

**日** 8月3日(土) 10:00～11:30

**場** おだびよ

#### ●とことこデー

1歳～1歳11カ月の幼児限定ひろばです。

**日** 7月11日(木) 10:00～12:00

**場** マロニエ

#### ●お産おしゃべりたいむ

助産師さんと一緒におしゃべりしましょう。

**日** 7月22日(月) 13:30～15:00

**場** マロニエ

**対** プレママから先輩ママ10組

#### ●親子の絆づくりプログラム「赤ちゃんがきた！」

初めてお子さんを育てる親子の会です。

**日** 7月5日～26日の毎週金曜日(全4回) 13:30～15:30

**場** おだびよ

**対** 市内在住の令和6年2月5日～5月5日生まれの第1子と母親10組

**費** テキスト代1100円

#### ●ステップちゃんデー

**日** 8月13日(火) 10:00～12:00

**場** おだびよ **定** 15組

#### ●赤ちゃんひろば

**日** ①7月11日(木) 10:00～12:00

**場** おだびよ **定** ①10組

#### ●栄養相談

**日** 7月12日(金) 10:00～12:00

**場** おだびよ **定** 4組

#### ●ことりおはなし会

**日** ①7月13日(土) 10:30～11:30 ②8月10日(土) 10:30～11:30

**場** おだびよ

#### ●離乳食・幼児食講座

**日** 7月17日(水) 14:30～15:30

**場** おだびよ **定** 10組

#### ●論語素読の会

**日** 7月18日(木) 11:00～11:30

**場** おだびよ

#### ●食育ミニレクチャー

**日** 7月26日(金) 10:30～11:00

**場** おだびよ **定** 10組

#### ●専門職相談日

①小児科医師 ②保育コンシェルジュ ③心理相談

**日** ①7月16日(火) 13:30～15:30 ②①7月10日(水) 13:30～15:30 ②7月18日(木) 13:30～15:30 ③7月23日(火) 13:30～15:30 ④7月25日(木) 10:00～12:00 ⑤8月8日(木) 10:00～12:00 ③7月10日(水) 10:00～12:00

**場** ①マロニエ ②①⑤マロニエ②いずみ ③こゆるぎ④おだびよ ③おだびよ **定** ②各4組③各4組

※定員のあるイベントは、申込先着順です。参加希望の人は、各センターにお申し込みください。



こそだてカレンダー▲

