



撮影：杉山吉良
所蔵：一般財団法人日本カメラ財団

松永耳庵 生誕150年

「電力の鬼」と呼ばれた彼の姿に迫る――

松永記念館「耳庵生誕150年記念企画展」

日時：12月7日(日)までの午前9時～午後5時
(最終入館：午後4時30分)
場所：松永記念館本館1階展示室

関連イベント 講演会「孫が語る松永安左エ門(耳庵)」

日時：6月22日(日) 午後2時～3時30分
場所：松永記念館本館2階広間
定員：30人(申込先着順)
講師：松永 英二郎さん
申し込み：6月21日(土)までに電話で

明治末期から昭和にかけて、長く日本の電力業界で活躍した松永安左エ門(耳庵)(1875～1971年)が、ついのすみかとして選んだのが市内板橋。今も耳庵が利用していた当時の建物が残されています。今年、生誕150年を迎え、新たに市へ寄贈された資料を展示する記念企画展を開催するに当たり、耳庵の生き生きとした姿や当時のエピソードを紹介します。

ID P36507
圖生涯学習課(23)1377

日本の電力事業を 大きく発展させた「電力の鬼」

松永安左エ門（耳庵）は、明治、大正、そして昭和と、長く日本の電力業界をけん引した実業家です。

戦後、連合国軍総司令部（GHQ）の占領下となって、大きな変化を迎えていた日本。電力事業の民営化が急がれる中、安左エ門は昭和24年、国の電力事業の再編を検討する電気事業再編成審議会の会長に抜てきされました。ここでは、旧来の国策会社を解体し、全国を9つに分割して民間の電力会社を設立する案を作成していきます。反対意見が大勢を占める中、粘り強く政界やGHQの説得に当たり、実現させました。そして、電気設備の近代化や電源開発を推し進め、熱意と先見の明で日本の電力事業の発展に尽力します。

また、創設した電力会社の経営改善や、さらなる電力供給を目指し、電気料金の7割近い値上げを実施しました。当時、世間から猛反発を受けましたが、屈しない安左エ門は「電力の鬼」と呼ばれていきます。

しかし、これによって現在の電力体制の礎を築き、日本の高度成長期を支えたのです。

茶人「耳庵」の活動拠点

実業家として活躍する一方、安左エ門は「耳庵」と号して、茶の湯を趣味とし、近代における数奇茶の発展に大きな役割を果たしました。その功績から、近代三茶人の一人としても知られてい

ます。

耳庵は、小田原の温暖な気候を気に入り、昭和21年、市内板橋に移り住みます。そして、95歳で亡くなるまでのおよそ25年間、小田原を拠点として過ごしました。敷地内にある老木の櫟から名付けた邸宅「老櫟荘」には、吉田茂、池田勇人、小川栄一など多くの名だたる政財界人が訪れています。

昭和30年には、老櫟荘の裏手にあるみかん山の付近に、築200年になる民家の一部を用いた田舎家風茶室「無住庵」を移築しました。普段は番茶席として利用していた一方、気の置けない友人らと共に酒を酌み交わすなど、楽しいひとときをこの場で過ごしていたようです。



▲松永記念館「老櫟荘」

晩年の姿

耳庵は、茶の湯に関する書物や自伝などを多く執筆する一方、若い頃から乗馬や相撲に親しみ、50代で登山を始

めるなど、体を動かすことも好きでした。70代で小田原と東京を往来する多忙を極めた生活でも、毎日帰宅途中で車を降り、およそ4キロ歩いて帰宅していました。また、近所にあった山縣有朋の別邸「古稀庵」まで散歩し、最晩年になっても自宅敷地内にあるみかん山に登り、相模湾の景色を眺めることが好きだったそうです。

そんな耳庵が、晩年に海水浴を楽しむんだのが静岡県西伊豆町の堂ヶ島でした。たまたま視察で訪れた際に、荒波に立ち向かうような姿の岩山に心を揺さぶられた耳庵は、土地を即決で購入。後に別荘を構え、毎夏1カ月ほど滞在して海で泳いでいました。茶の湯の師である益田鈍翁から「紫外線を浴びる

ことは健康に良い」と聞いていたため、太陽が照り付ける暑さの中に身を投じようという心意気で「渋紙色に全身染まった」というほどよく日に当たりました。海水浴は自身の健康法として、90歳ごろまで続けました。

この堂ヶ島の別荘で使われていた建具類の一部や、解体時に記録されていた建物の間取りなどの資料が、昨年に寄贈されました。別荘は現存しませんが、当時の様子がうかがえる新収蔵資料として、現在、松永記念館で展示中です。

エネルギーで自由闊達な性格だった耳庵。彼の生きざまに触れることができるものが、今もなお小田原に残されています。

インタビュー

「優しいおじいちゃん」が偉大な人と知った時

秋葉山量覚院山主
山本 具徳さん



元々は耳庵さんが近所に移り住んだことを機に、私の父と交友関係にありました。40歳ほど年が離れていましたが、父は歯に衣着せぬ物言いをする耳庵さんが好きだったようで、よく我が家で長い時間いろんな話をしていました。

よく世間では「電力の鬼」とか「怖い」といわれていた耳庵さんでしたが、私にとっては、いつも着物を着ている物静かな「優しいおじいちゃん」でした。まだカラーテレビが家庭に普及してなかった昭和30年代、私が好きなアニメが放送される日は必ず耳庵さんから「老櫟荘に見においで」と誘ってもらい、耳庵さんの膝の上でカラーテレビを見ていたことを、よく覚えています。

耳庵さんって、ニュースなどを見ている際に時々、自分の意見を幼い私に話してくれたのですが、ある日「空港は羽田だけではなく木更津などにも造るべきだ。そして、その2カ所をつなぐ東京湾を横断する橋かトンネルを造るべきなんだ」と言っていました。当時の私は何となく聞いているだけでしたが、実際に、場所は違えども同じ千葉県内に成田国際空港が開港され、東京湾を横断して川崎市と木更津市を結ぶ東京湾横断道路（東京湾アクアライン）が開通され「あの時、耳庵さんが言ってたのは、こういうことだったのか」と、驚いたのと同時に、既にこのビジョンを持っていた耳庵さんの実業家としての先を見通す目の鋭さを実感しました。

あれから平成、令和と時代が変わっていますが、時折「耳庵さんなら現代に対して何て言うかな」って思ったりもします。



▲堂ヶ島の海で泳ぐ90歳の耳庵（撮影：杉山吉良 所蔵：一般財団法人日本カメラ財団）



市では、子どもとその家庭が孤独感や孤立感を抱くことがないよう、地域社会全体で子育てを支援する取り組みを進めています。

今回は、市内の各地区で民生委員児童委員協議会などが開設している「地域子育てひろば」を紹介し



遊びと交流が育む地域の絆

行ってみよう！「地域子育てひろば」

ID P28959 子育て政策課 (33) 1874

市内に23カ所ある
地域子育てひろば



◆一部のひろばを紹介！◆

ぞうさんの会(宮本公民館)

警察による交通安全講話とパトカー見学、体操や夏祭り、ハロウィンごっこを開催し、浴衣姿や仮装しての参加も楽しめます。クリスマスにはサンタさんも登場予定。3月にはフラワールンジメントを実施します。親子で非日常を体験し、リフレッシュできます。



ぽっかぽかPART1
(早川公民館・根府川公民館)

絵本の読み聞かせや自由遊びの他、保育コンシェルジュによる保育園や幼稚園の話などを行います。夏には七夕飾りの工作や水遊び、クリスマスにはミニコンサートもあり、親子で楽しめる企画が盛りだくさんです。



主任児童委員さんインタビュー

地域で協力して「だるまっこ」を運営しています。子育て中の親御さんたちが孤立せず、悩みを共有できる場所を目指していて、保護者同士の情報交換会も設ける予定です。私にとっても、子どもたちと関わる時間がリフレッシュになっています。昔と比べ、交流する場が少なくなっている子どもたちにとって、個人で遊ぶよりもさまざまな体験ができると思うので、ぜひ多くの人に参加してほしいです。



主任児童委員
有賀さん

気軽に遊びに
来てください

滑り台やトンネルくぐりの室内遊びの他、お誕生日会、ハロウィンやクリスマス会など、季節に合わせたイベントを行います。春と秋にはお芋の収穫体験、消防車見学など、屋外活動も実施。年明けには豚汁が振る舞われ、大人も子どもも大喜びです。



だるまっこ
(新)市学校給食センター

利用者の声

私が子どもの時にも、上の子を育てる時にも、ひろばを利用していました。回覧板で知って久しぶりに訪れたのですが、地域にこういう場所が一つでもあると、輪が広がって楽しいですね。歩いて行ける距離にあるのはありがたいですし、土いじりや身体測定など、家ではできないことができるのも助かります。



北村さん親子

身近にある
子育てひろばは市ホームページ
からご確認ください



※ひろばによって内容が異なります。お住まいの地域以外でも参加できるひろばもあります。



市と県が
協力して
進めています

災害復旧に向けた取り組みと 急傾斜地の防災対策

ID P39725 図国県事業推進課(33)1527

令和6年台風第10号 被害における 応急復旧工事 取り組み例

森戸川応急復旧工事後



沼代地内市道応急復旧工事後

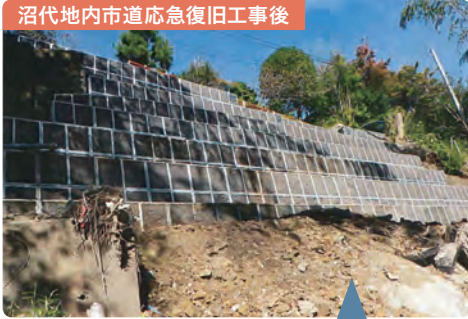

森戸川応急復旧工事前



沼代地内市道応急復旧工事前

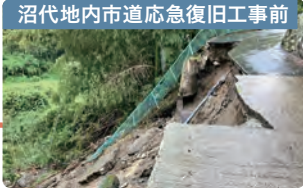

前川地内農道応急復旧工事後



前川地内農道応急復旧工事前



唐沢川応急復旧工事後



唐沢川応急復旧工事前



県が進める道路や河川などの整備事業は、市の防災においても重要です。市では、県と連携し、地元住民や関係機関と調整を図るなど、事業推進に取り組んでいます。今回は、県が行う急傾斜地の防災対策と、県、市、土木建設事業者などの災害協定団体が協力して行う、災害復旧に向けた取り組みを紹介します。

応急復旧への取り組み

近年、大型の台風や豪雨などの自然災害が頻発しており、迅速な災害復旧が非常に重要です。

令和6年台風第10号では、市内各地で土砂崩れや農地崩落、河川の護岸崩落などが100件以上発生するなど、大きな被害を受けましたが、県、市、災害協定団体が連携して、被災した施設の応急復旧に取り組みしました(応急復旧後には災害前の状態にするための本復旧工事を行います)。

引き続き「安心して暮らすことができる小田原」の実現に向けて、より一層、県などと連携しながら、本市の都市基盤整備を推進していきます。

急傾斜地崩壊対策

崖崩れの対策は、その土地の所有者などが行うものですが、土地所有者などが対策工事を行うことが困難で、一定の条件を満たす急傾斜地の場合には、県が代わって対策工事を実施できる仕組みがあります。

【一定の条件】

- ・傾斜度が30度以上、かつ高さが5m以上の自然崖
- ・被害想定範囲に人家が5戸以上ある(5戸未満でも、官公署、学校、病院などに被害が及ぶ箇所は該当)
- ・土地所有者など全員が同意している

工事を実施するには、要望書の提出

対策工事実施例



工事前



工事後

が必要です。土地所有者などの全員が工事に同意した上で、市を経由して県に要望書を提出します。その後、県が条件を満たしているかなどを確認し、測量や地質調査、設計を経て、工事を順次実施していきます。

【要望書提出までの流れ】

- ① 個人や自治会などが市へ相談
- ② 県・市が現地を確認
- ③ 事業の仕組みなどの説明会の開催
- ④ 自治会を通じて市へ要望書を提出
- ⑤ 市から県へ要望書を提出

事業が実施できる可能性がある場合、市は要望書の取りまとめなど、関係者の皆さんを支援します。まずは、国県事業推進課にご相談ください。

スポーツ施設整備基本計画

を策定しました

—誰もが、気軽に、安心して利用できる

スポーツ施設を—

ID P36621 関スポーツ課 ☎(38)1148

近年、スポーツの重要性はますます高まるとともに、種目やニーズも多様化しています。しかし、本市の公共スポーツ施設の多くが、老朽化などによるさまざまな課題を抱えています。

自身の体力や年齢、目的に応じて、誰でも、いつでも、どこでも、いつでもスポーツを楽しむことができる「生涯スポーツ社会の実現」を目指し、既存スポーツ施設や、新たなスポーツ施設の整備の方向性を示す「小田原市スポーツ施設整備基本計画」を3月に策定しました。

未来を見据えた整備方針

既存スポーツ施設の現況調査や関係団体へのヒアリング調査の結果などを踏まえ、安全性、機能性、経済性などの視点から各施設を評価し、次のとおり整備方針を策定しました。

整備方針に基づき、今後は施設ごとに必要な点検や改修を行い、良好な施設状態を維持していきます。

既存スポーツ施設の整備方針

長寿命化（建物や設備を計画的かつ予防的に保全）

小田原アリーナ／小田原テニスガーデン／酒匂川スポーツ広場／小田原球場／上府中バスケットコート

機能改修（建物や設備の機能を補うために改修）

城山陸上競技場／城山庭球場／城内弓道場／鴨宮運動広場／酒匂川サイクリングコース／上府中スポーツ広場

機能移転（利用困難な場合は廃止し、移転を検討）

小峰庭球場／御幸の浜プール／酒匂川左岸サイクリング場



新たなスポーツ施設の選定



次の新たなスポーツ施設の整備候補地として、整備コストの抑制や必要な面積を有することなどを考慮し、最も望ましい場所を上府中公園としました。

パークゴルフ場

かねてより多くの整備要望があり、利用者が相当数見込まれることから、高い収益性と安定した運営が期待されます。

多目的広場周辺や植栽エリアを活用し、18ホールのコース整備を想定しています。



スケートボードパーク

近年、日本人選手の国際大会での活躍などにより人気が高まっているスケートボードは、本市においても専用施設の整備が望まれています。また、県西地域2市8町を含め、1施設しか整備されていないことから、親水広場付近に、スケートボードと公園利用者の安全性を確保した、初心者から利用できるスケートボードパークの整備を想定しています。

整備スケジュール（案）

	令和7年度	令和8年度	令和9年度	令和10年度	令和11年度
パークゴルフ場	・現地詳細調査 ・周辺地域説明 ・運営手法検討 ・予算要求		・運営手法検討 ・設計・整備 ・条例改正 運用開始		
スケートボードパーク	・現地詳細調査 ・周辺地域説明 ・運営手法検討 ・予算要求			・運営手法検討 ・設計・整備 ・条例改正 運用開始	

おだわらスポーツ応援宣言！

ID P36439 関スポーツ課 ☎(38)1149

本市では、皆さんが多くのスポーツに触れ、感動を体験していただけるよう、主催者の協力のもと、トップスポーツを観戦する機会を提供しています！現地でホームタウンチームを応援しましょう！

Pick Up!!

湘南ベルマーレ（サッカー）



ゼ ヒカルド 選手
ポジション/MF（ミッドフィールダー）
正確なパスと鋭いシュートで、勝利のダンスと一緒に踊ろうよ!!

Message!!

チームスローガンは「一戦必湘」。熱く魅せるプレーで小田原を盛り上げます。
スタジアムに来て、大きな声や拍手で応援をお願いします。現地でしか味わえない感動と一緒に！



鈴木 章斗 選手
ポジション/FW（フォワード）
今シーズンはキャプテンとして10番を背負う／「毎試合、チームを勇気付ける姿を見せたい!!」

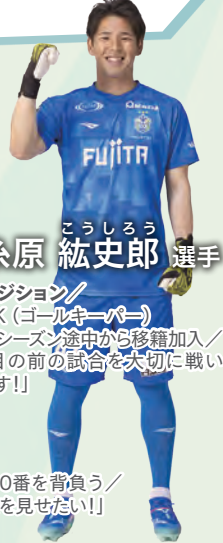

糸原 紘史郎 選手
ポジション/GK（ゴールキーパー）
今シーズン途中から移籍加入／「目の前の試合を大切に戦います!!」

特典

市民は「バックA指定席（ホーム）」のチケット代が最大1500円OFF!!
※販売は前日まで
詳しくはこちら▶



6/28 SAT

at 湘南ベルマーレ vs 横浜F・マリノス

レモンガスタジアム平塚
（平塚市大原1番1号 平塚市総合公園内）
／午後7時キックオフ



サッカー（Jリーグ）

6/21 SAT

at 湘南ベルマーレ vs ペスカドーラ町田

小田原アリーナ／午後3時キックオフ
詳しくはこちら▶



6/7 SAT

at 湘南ベルマーレ vs バサジイ大分

小田原アリーナ／午後2時キックオフ

国内最高峰リーグ「Fリーグ」のホーム開幕戦。3千人の声援で、勝利を後押ししよう。

フットサル（Fリーグ）



たかし
勝俣 宗 先生

年に一度実施される特定健診や長寿健診、がん検診を受診することで、疾病の早期発見だけでなく、健康状態を知ることができ、生活習慣を見直すきっかけにもなります。



まさき
小澤 優樹先生

特定健診はメタボリックシンドロームに着目した健診で、生活習慣が影響する高血圧や糖尿病、脂質異常症などの予防と改善を目的としています。一方、長寿健診は筋力低下や体重の減少などフレイルの状態把握も目的としており、加齢に伴う身体機能の低下を確実にして、改善と予防へつなげます。どちらも身長や体重、腹囲の測定、血液、尿、心電図の検査を行います。

がん検診は、日本人の罹患率が高い
肺・胃・大腸・子宮頸部・乳腺・前立
腺のがんの早期発見を目的としていま
す。これらのがんは、早期発見するこ

成人歯科健診の主な目的は、むし歯だけでなく、歯周病の早期発見を適切な処置につなげ、歯と口の健康を維持向上させることです。

むし歯は、痛みなどの自覚症状が出やすいため、早期治療につながるケースが多いのに対し、歯周病は静かに進行し、症状が現れた時には重症化していることも少なくありません。近年の研究により、歯周病は糖尿病や脳梗

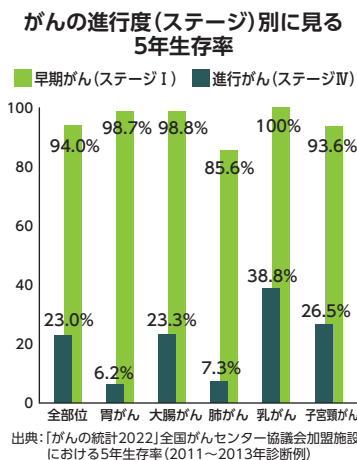

とで死亡率が大きく減少するというデータもあります。

自身の健康を守ることは、大切な家族を守ることにともなわれます。「健康だから大丈夫」と過信せず、ぜひこの機会に受診してください。

塞、心筋梗塞といった病気の発症と深く関わっている可能性が指摘されています。

口の健康維持は、食事などの日常生活や人とのコミュニケーションにおいても不可欠です。「今は特に問題ないから」と後回しにせず、成人歯科健診をきつかけに、年に一度は専門医に診てもらいましょう。久しぶりに行ってみようと思う人が増えたらいいですね。

あなたの健診・検診、どこで受けますか？

\\ 受け方いろいろ。自分に合った方法をチェックしよう //

健診・検診の種類	受け方の種類
特定健診 (市国民健康保険に加入している今年度40～74歳の人)	1. 取扱医療機関での受診 2. 人間ドック(助成あり) 3. みなし健診(職場で受けた健診結果を健康づくり課に提出するとノベルティを進呈)
長寿健診 (県後期高齢者医療制度に加入している人)	取扱医療機関での受診
がん検診	1. 取扱医療機関での受診 2. 集団検診(胃がんバリウム、乳・子宮頸がん検診)
成人歯科健診 (今年度20・30・40・45・50・55・60・65・70・75・80歳になる人)	取扱歯科医院での受診

通知は届いていますか？



仕事に、家事に、毎日全力のあなたを支えているのは、何よりも「健康」です。年に一度の健診・検診は、病気を早期に発見するだけでなく、自分の健康を「見える化」する大切な機会です。「健診・検診って本当に必要?」「どんなことが分かるの?」「そ

んな疑問を持つ人もいるかもしれない。今回は市内の専門家に、健診・検診の意義や受診のポイントについて聞きました。

忙しい現代だからこそ、自分の体と向き合い、未来の健康を守る行動を始めましょう。



▲音声ガイドによる詳しい解説が人気。
◀この日はアジ、イシダイ、ブリの刺し身が出ました。

小田原の水産市場は、57年前に開設された昭和の雰囲気を感じさせる市場です。近年建設された豊洲市場などとは違い、見学者向けの専用通路がないため、普段は、関係者以外は入ることができません。このツアーでは、そんな市場に特別に人数限定で入場し、迫力ある競り(セリ)や新鮮な魚を間近に見ることが出来ます。

このツアーだけの「特別感」が人気の秘密

セリ市見学と 漁港の朝メシツアー

まち歩きも
あるよ

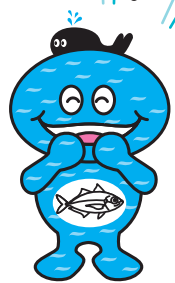

ウ〜ミイ

ID P39807 閩水産海浜課 ☎(22)9227

について、ここでしか聞けない裏話を交えて面白く解説してくれるので、見学しながら理解を深められるのも魅力です。

そして特に好評なのが、取れたての魚を使った「漁港の朝メシ」です。競り落とされたばかりの魚の刺し身は、鮮度抜群で食べられる特別な一品。漁場が近く、魚の鮮度が自慢の小田原でも、これ以上ない新鮮さを味わえます。

「漁港の朝メシ」ができるまでは、まち歩きツアーのガイドと漁港周辺を散策します。小田原漁港の歴史を学んだり、漁港がまだなく、砂浜から大人数で船を出してブリ漁をしていた時代の貴重な映像を見たりと、このツアーでしか得られない情報が満載です。

ツアーの概要

- 開催日程** 原則第2、第4土曜日
- 時間** 午前5時15分集合～8時30分ごろ解散
- 集合場所** 市公設水産地方卸売市場 2階 セリ市ツアー専用駐車場
- 定員** 12人・申込先着順(最小催行人数8人)
- 費用** 6千円(事前にクレジットカード決済)
6歳未満のお子さんは参加無料ですが、食事が必要な場合は一人2千円(税込)がかかります。
- 申込方法** 申し込みページから
- 主催** 市観光協会



◀詳しい内容と申し込みページはこちら

ツアーに参加した人の声

2回参加していますが、食事の内容が毎回違うので、違う季節にまた参加します！



競り落とされるところから見ていたアブラボウズを調理してもらい、思い出に残る食事になりました！



昨年度、試験的に開催され、多くの人から好評をいただいた「セリ市見学と漁港の朝メシツアー」が、今年度から定例ツアーとして新たにスタートしました。
小田原の新鮮な魚と、活気あふれる市場の雰囲気を堪能できる人気ツアーの魅力を紹介します。



地域コミュニティ

顔の見える関係で共に助け合い、支え合っていくために欠かせない「地域コミュニティ」。地域の負担を減らし、活動を支え、担い手をつないでいくためのさまざまな取り組みを紹介します。

ID P20042 閩地域政策課 ☎(33)1389

私たちが地域担当職員です！

市の地域担当職員全8人は、市内26の地域コミュニティ組織を担当し、地域活動の伴走支援を行っています。

各地区の会合やイベントなどに出向いていますので、活動の相談など、お気軽にお声がけください。

各地域の活動は広報誌「コミュなび!!」で紹介しています。



広報誌「コミュなび!!」はこちら▶



▶地域担当職員

第1回

地域コミュニティ組織と 地域担当職員について

地域コミュニティ組織とは

地域コミュニティ組織は、市内の自治会連合会の区域ごとに、自治会をはじめとしたさまざまな団体や有志などで構成されています。市内の各地域には、自然環境や都市機能、受け継がれてきた伝統など、それぞれ異なる個性があり、抱えている課題も多様です。地域コミュニティ組織は、そういった各地域の課題解決を目的に、主体的にさまざまな活動をしています。

一方で、住民ニーズの多様化や担い手不足など、活動における課題が顕在化しています。市では、地域の負担を軽減し、活動を支え、担い手を未来につないでいくために、地域コミュニティ施策を強化していき、それぞれの地域が個性を生かし、持続可能かつ充実した活動ができるよう伴走していきます。

地域担当職員の拡充

地域と行政をつなぐ役割を担う「地域担当職員」を、4月から増員しています。今後は、さらなる人員の増加や担当業務の拡充を行い、新たな担い手の育成や学校との連携など、地域のコーディネート機能をさらに強化していきます。

また将来的には、市内の小・中学校に常駐しながら地域活動を支援していくことを目標とし、今年度から試行的な配置を進めています。今後も、この取り組みを通じて、学校と地域の関係づくりや地域活動の担い手の裾野を広げる活動を行っていきます。

小田原Lエール Vol.23 女性活躍推進優良企業

小田原Lエールは、女性の活躍推進に積極的に取り組んでいる市内の企業などを、優良企業として認定する制度です。認定企業を順次紹介します。

関人権・男女共同参画課 ☎33-1725



市ホームページにも掲載しています。

アベストミヤケ

当社は、小田原市を中心にドコモショップ3店舗を運営する会社です。誰一人取り残さないデジタル社会の実現を目指し、地域の人たちにスマホ、Wi-Fi、アプリ、キャッシュレス決済など、さまざまなご案内をしています。

社員は女性62人・男性27人と約7割が女性で、店舗責任者も約半分が女性です。女性社員の働き方は、子育てをしながら短時間勤務で働く人、窓口で接客のプロを目指している人などさまざま。男女関係なく個々の能力を生かし、それぞれが活躍できる職場を目指しています。



小田原福祉会 潤生園

創設者・時田 純の「人は人として存在するだけで尊い」という理念の下、高齢・障がい福祉の分野で事業を展開しています。この理念は「潤生園」に関わる全ての人のための理念です。

令和2年以降、女性の育児休業からの復帰率は100%、男性の育児休業取得率は90%を超え、今年度もすでに3人のママたちが職場復帰をしています。「育児短時間勤務」「子の看護等休暇」は子どもが中学校に入学するまで取得でき、一人一人に適したキャリアプランを選択できます。



令和6年には小田原Lエールゴールドステージを獲得。さらなるステップアップを目指し、誰もが働きやすい「潤生園」を実現したいと考えています。

アーバンデザインで読み解く小田原 UDCOD

魅力がいっぱいのまち、小田原。UDCOD（アーバンデザインセンター小田原）に所属する都市空間デザインの専門家が見る、小田原の特徴を教えてください。

ID P38501 岡都市政策課 ☎33-1758

東海大学建築都市学部 講師 野口 直人さん

今回お話を聞いたのは…



Vol. 1 西海子を読み解くなら小田原文学館へ

抜け道

令和5年から西海子小路周辺地区のまちづくりを支援しています。地区の特徴をよく表し、私が一番好きな場所でもあるのが、小田原文学館です。

小田原文学館の庭は、開館中は自由に出入りできることに加えて、西海子小路から反対側の通りへ抜けられるため、日常的に「抜け道」として使われています。地区内では、他にも抜け道のような路地が入り組んでいます。抜け道は寄り道を誘発するので、まちを味わうような歩き方が自然とできて、まちへの愛着の形成につながります。



▲園児のお散歩コースにもなっている小田原文学館の庭

まちの余白

小田原文学館は街区公園でもあり、観覧のためだけでなく公園として訪れる人もいます。このように二つの顔を持つことで、関わる人が増え、親しみやすい場となります。

まちの中に余白（建物が建っていない部分）があると、人々の活動が生まれ、新たな顔を持ちます。かつて武家屋敷地だったこの地区は、敷地割りが大きく、貴重な余白が残されています。この余白を生かした新しい使い方ができると、さらに魅力が高まると期待しています。



詳しく読む▶

誠実 信頼 希望

加藤 憲一

「地域の祭り」の大切さ

第7次小田原市総合計画の基本構想では、小田原が大きく育つべき「5つの力」に、自然・人・まち・産業と並んで「文化」を明確に位置付けています。「文化」はとても幅広く奥深い概念ですが、私たちがそれを身近に感じる場面の一つが「祭り」です。小田原では一年を通して、各地域に固有の「祭り」が催され、特に城下町エリアでは5月の大型連休前後に集中します。私も市長として北條五代祭りに、続けて一住民として地元・大稲荷神社の祭礼に参加、祭りを堪能させていただきました。同じ祭りでも、北條五代祭りは小田原を挙げての一大観光行事の側面が強く、多くの人たちに足を運んでいただけるよう、さまざまな工夫が凝らされます。実際、今回は24万人もの人たちが市内外から集い、小田原城周辺の沿道は幾重もの人垣で埋め尽くされました。

片や、地域の神社の祭りは、「氏神様」の御霊を入れた神輿を担いで地域を練り歩き、共に木遣りを唄い、御神酒を酌み交わし、世代から世代へと祭式を伝承することを通じて、同じ地域に生きる人たちの絆を深めることに大きな意義があります。小さな子どもからシニア層まで、まさに老若男女がそれぞれの役割を果たし、設営・神輿渡御・宮入り・撤収までを皆で担うプロセスは、他の地域行事では果たせない大事なものです。私も小学生の頃から大稲荷神社の祭りには参加し、神輿を担いできました。地域から離れる中学・高校時代、京都での大学時代、東京での社会人生活の頃こそ、祭りから遠ざかっていましたが、東京での仕事を引き上げ小田原に戻ってきてからは、神輿会の一員としてほぼ毎年参加してきました。一年に一度しか顔を合わせなくとも、ひとたび集まれば「あ・うん」の呼吸で祭りを担い合う関係。私も還暦を過ぎ、気が付けば20代・30代の若者が多くなったので、担ぎ手としての役割はそろそろ遠慮しようかと思いますが、それでもお囃子や木遣りを耳にすれば、家でじっとしてはいられないでしょう。

私たちが市民として、また地域住民としてのプライドや郷土愛、そして理屈を超えた絆を葆ち育む上で、地域に根ざした祭りこそは、かけがえのない大切なもの。そんな「文化」が各地域で受け継がれている小田原の豊かさを幸せに思うとともに、しっかりと守らねばと改めて感じた5月でした。

あすの暮らしと出会う

おだわらいふ



●市ホームページのサイト内検索に **ID** の「P+5桁の数」を入力し検索すると、詳しい内容がご覧になれます。

公式X(旧ツイッター)もチェック!

@Odawara_City



日 日時 **期** 期間 **時** 時間 **場** 場所 **内** 内容 **対** 対象 **定** 定員
費 費用(記載のないものは無料) **持** 持ち物 **出** 出演 **任** 任期 **選** 選考
額 支給額・謝礼 **講** 講師 **申** 申し込み(期限があるものは必着)
E Eメール **主** 主催 **関** 関係課 **問** 問い合わせ

- 募集記事で、定員制・申込先着順のものについては、記載がない限り申込開始日は **6月10日(火)** からとします。
- 担当部署名の前に **(申込)** とある場合は、電話で申し込みができます。市外局番がないものは (0465) です。
- 市役所への郵便物は、記事に指定がある場合を除き、「〒250-8555 小田原市〇〇課 (室)」で届きます。



お知らせ

市民税・県民税・森林環境税納税通知書の発送

ID P25114 市民税課 ☎33-1351

令和6年中の所得と、令和7年度の市民税・県民税・森林環境税の金額が記載された納税通知書を、6月9日(月)に発送します。

納付書が同封されている場合は、納期限までに金融機関などで納めてください。

確定申告をしなかった公的年金所得者
医療費、生命保険料など源泉徴収票に含まれない控除を追加する場合、市民税・県民税の申告が必要です。

場 市役所2階市民税課

持 公的年金等の源泉徴収票、控除に必要な資料(医療費控除の明細書、生命保険料の控除証明書など)

保険料の納付

ID P36492

- ① 保険課 ☎33-1834
- ② 高齢介護課 ☎33-1840

国民健康保険料、介護保険料の納入通知書を6月中旬に発送します。各保険料の最初の納期限は、6月30日(月)です。期限までに納めてください。

- ① 国民健康保険料第1期
- ② 介護保険料第1期

6月の納税

ID P29530

課税内容 市民税課 ☎33-1351
納付関係 市税総務課 ☎33-1345

6月30日(月)は、個人市民税・県民税・森林環境税(第1期)の納期限です。期限までに納めてください。口座振替をご利用の人は、納期限の前日までに預貯金残高をご確認ください。

※納期は年4回です。

※土・日曜日、祝・休日は、マロニエ住民窓口、アークロード市民窓口で納付できます。コンビニエンスストア、スマホ決済、地方税統一QRコードによる電子納付は、原則いつでもご利用できます。いずれも、納付書が必要です。

後期高齢者医療 紙の保険証廃止に係る運用変更

ID P38321 保険課 ☎33-1843

紙の保険証廃止に伴い、8月1日(金)以降、マイナ保険証をお持ちでない人には「資格確認書」を交付し、お持ちの人には被保険者資格を簡易に把握できる「資格情報のお知らせ」を交付予定でしたが、国の方針変更により、令和8年7月まで「資格確認書」が暫定的に交付される運用となりました。

次の一斉更新(8月)では、マイナ保険証の保有状況にかかわらず、被保険者全員に「資格確認書」を交付します。

国民健康保険料納入通知書の発送

ID P20613 保険課 ☎33-1834

国民健康保険料納入通知書を、6月中旬に発送します。納付書同封の場合は、納期限までに金融機関などで納めてください。なお、3月中旬以降に確定申告をされた人は、今回発送する「令和7年度国民健康保険料納入通知書(決定)」に、所得金額などの申告内容が反映されていない場合があります。その場合、所得金額が判明した段階で再計算し、7月中旬以降に「令和7年度国民健康保険料納入通知書(変更)」を発送するため、対象となる人は2段階の通知となります。

国民健康保険などの窓口の時間延長終了

ID P24759 保険課 ☎33-1845

毎週火曜日17:00～19:00、戸籍住民課、保険課で窓口業務の時間延長を実施しています。このうち、保険課での国民健康保険の資格(2番窓口)、保険料(1C窓口)、後期高齢者医療制度(1B窓口)、国民年金(1A窓口)は、6月24日(火)で時間延長を終了します。なお、戸籍住民課の窓口は、従来どおりご利用いただけます。今後は、以下の手続きをご利用ください。

- 国民健康保険の資格および保険料、国民年金の手続きは、オンラインで行うことができます。窓口に行く必要のないオンライン申請をぜひご利用ください。オンライン申請が可能な手続きについては市ホームページをご確認ください。

- 国民健康保険料の納付はスマホ決済やコンビニ納付などをご活用ください。



▲市ホームページ

建築物などのデザイン相談

ID P01754 都市計画課 ☎33-1593

小田原の地域ごとの特性を生かした景観を形成するため、建築物、工作物、広告物などのデザイン、色彩、緑化などについて、相談をお受けします。必要に応じ、専門家がアドバイスをすることもあります。

※設計などは行いません。

街頭労働相談会

かながわ労働センター湘南支所

☎0463-22-2711

働く人のいろいろな悩みに、県職員が答えます。また、労働手帳などの労働関係資料も配布します。

日 6月12日(木)・13日(金)
11:00～18:00

場 ハルネ小田原うめまる広場

関 産業政策課

スクミリンゴガイ駆除剤購入費補助金

ID P36259 農政課 ☎33-1494

スクミリンゴガイの駆除剤購入費の一部を補助します。

対 市内の水田を所有または利用権設定などにより借用し、水稻などの耕作をしている農業者や農業者組織

※今年度に駆除を実施するために、4月1日から令和8年2月28日(土)の間に購入された駆除剤に限りです。

額 駆除剤購入費の10分の3

※100円未満切り捨て

申 令和8年3月2日(月)までに、直接または郵送(必着)で

小田原湘南ゴールドワインを発売

小田原酒販組合 ☎24-2271

小田原市産湘南ゴールドを100%使った、さわやかな香りと上品な甘さが特徴のフルーツワインです。

※販売店舗はお問い合わせください。

数量 約3千本

価格 1441円(税込み)(500ml)

関 農政課

交通遺児世帯へ支援

社会福祉協議会 ☎35-4000

市内の交通遺児世帯を支援しています。

内 見舞金や激励金などを贈呈

対 交通事故により、20歳未満の子の父または母が死亡または重度の後遺障害を負い、交通遺児世帯として登録された世帯

交通遺児世帯の登録をしていない人は、ご連絡ください。

関 福祉政策課

下水道に異物・雨水を流さないで

ID P14263 給排水業務課 ☎41-1632

水に溶けない紙や髪の毛、生理用品、油、布類などの異物を下水道に流すと、汚水ポンプや下水道本管の詰まりの原因となります。周囲の家で汚水があふれるなど、多大な影響を及ぼす恐れがありますので、下水道に異物を流さないでください。

また、下水道に雨水が流れ込むと、大雨のとき、処理場で処理しきれない恐れがあります。雨水が誤って污水管に接続されていないか、確認してください。確認方法については、お問い合わせください。

敬老事業の見直しについて

ID P21202

高齢介護課 ☎33-1841

敬老事業については、対象となる長寿者の増加に伴い、各地区の祝賀会場が手狭になっていることや、運営いただくスタッフの高齢化などの課題に加え、事業費も増大していることから地域活動団体の代表者や市職員により構成された「小田原市敬老行事のあり方検討会」において、事業見直しを検討してきました。このたび、検討会の結果を踏まえ、令和7年度からの敬老事業を次のとおり見直すこととしました。

	令和6年度	令和7年度	令和8年度	令和9年度以降
地区敬老行事	77歳以上	78歳以上	79歳以上	80歳以上
	段階的に1歳ずつ引上げ			
長寿夫妻祝品	結婚60年・70年の夫妻に祝状・祝品の贈呈		終了	
88歳祝品	クオカードの送付		メッセージカード等の送付	

お知らせ

グリーン購入に
取り組みましょう

ID P36027 環境政策課 ☎33-1472

製品やサービスを購入する前に必要性をよく考え、できるだけ環境負荷が少ないものを選ぶ「グリーン購入」。例えば、環境ラベルを参考に購入することや地元産のものを選ぶこともグリーン購入です。6月は環境月間です。環境を意識した買い物をしてみましょう。



▲環境省環境ラベル等データベース

わんぱくらんどの新ロードトレインの愛称が決定しました

ID P39809 みどり公園課 ☎33-1583

お寄せいただいた応募作品197件の中から、新ロードトレインの愛称は「ぼうけん号」に決定しました。

※新ロードトレインのお披露目は、当初7月としていましたが、猛暑などを考慮し、9月に延期します。

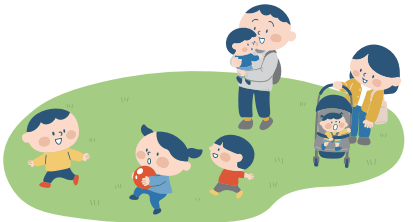

6月1日は人権擁護委員の日

ID P24808 人権・男女共同参画課 ☎33-1725

人権擁護委員は、人権侵犯事件の調査処理、人権相談、人権啓発活動などを行っています。

●本市の人権相談

日 毎月第2火曜日13:30～15:30

場 市役所2階市民相談室

●全国共通人権相談ダイヤル

☎0570-003-110

時 8:30～17:15

※土・日曜日、祝・休日を除く。

小田原Lエール申請受け付け

ID P37301 人権・男女共同参画課 ☎33-1725

女性活躍推進を積極的に取り組んでいる市内企業を、その取り組み内容に応じて3段階に認定する「小田原Lエール」の申請を受け付けます。

期 7月1日(火)～9月30日(火)

申 市ホームページの申請書など必要書類を整えてメールまたは郵送で。

E jinken@city.odawara.kanagawa.jp

 **小田原Lエール**
女性活躍推進優良企業

令和7年度自治会長名簿

ID P03364

地域政策課 ☎33-1457

自治会は、地域の皆さんで自主的に組織され、地域内の交流や親睦に欠かせない存在です。まちづくりに参加することで、互いに助け合う住み良いまちを目指しましょう。

自治会総連合 役員 ※敬称略

会 長 関野次男

副会長 宮内宏人、堀内貞治

会 計 湯川増夫

理 事 栗田康宏、脇昌丈、木村秀昭、譲原春夫、神保直也

監 事 波多野明夫、岩崎良春、小宮誠司

地域順、太字は自治会連合会長(令和7年6月1日現在)

連合名	自治会名	会長名
緑	第1区	松下 岳
	小田原駅前	栗田康宏
	第2区	
	第3区	夏目芳夫
	浦町	土谷正光
	第4区	斉藤秀昭
	第5区	小林俊充
	竹花	伊倉昌宏
新玉	小田原銀座	宮本敏幸
	台宿	矢尾正樹
	大工町	土屋順一
	第9区	柏木隆良
	第10区	土屋裕利
	第11区	小玉文夫
	第12区	波多野明夫
	第13区	興津 誠
万年	新宿	大木忠数
	第15区	松本健一
	第16区	山田時雄
	第17区	柚木常三
	第18区	加藤芳永
	高梨町	松井雄二
	第19区	和田道治
	第20区-1	河西 聡
幸	青物町	桑原義樹
	第21区	杉山宗史
	第22区	栗山茂男
	第23区	山口芳司
	第24区	渡邊光男
	第25区	柳川宗司
	第26区	大濱定儀
	第27区	邨山 泰
十字	第28区	堀内貞治
	第29区	峯 一喜
	第30区	千住 功
	第31区	古谷 仁
	第32区	竹井一弥
片浦	石橋	鈴木達人
	米神	稲葉祐二
	根府川	山室尚志

早川	木地挽	脇 昌丈
	みなと	富樫栄広
	西組	青木義隆
	中組	松本孝俊
	東組	加藤 始
大窪	第58区	高木將年
	第59区	大木隆正
	第60区	佐野利美
	第61区	楠田正宏
	第62区風祭	秋山 健
	第63区入生田	森川一朗
	第64区	山本一夫
	山王	金子 勝
山王	山王西	湯川孝一
	山王東	金子正史
	山王70区	山田行雄
	網一色	飯野 隆
	網一色	飯野 隆
足柄	第33区	早川隆巳
	セントラルハイツ	秋山浩樹
	第34区	二見幸夫
	第35区	久保田幸雄
	第36区	根上寿雄
芦子	第37区	石井雅之
	寺町	神保宗正
	荻窪	府川誠二
	上谷津	高島健史
	中谷津	南 勲
二川	下谷津	佐久間悦夫
	入谷津	横川 忠
	池上	片野誠広
	井細田一区	堀口光夫
	第43区	平松孝也
久野	第44区	添田春生
	小田原	石田亜希
	グリーンタウン	石田亜希
	宮本	湯川増夫
	久野坂下	山中満治

久野	留場	原田高雄
	坊所	柳橋孝仁
	欠ノ上	瀬戸祐明
	舟原	一寸木雅明
	諏訪の原	伊藤大介
東富水	和留沢	檀上貴史
	小田原	岡部清作
	サニータウン	岡部清作
	蓮正寺第1	鳴海孝之
	蓮正寺第2	清水初雄
富水	蓮正寺第3	加藤英二
	蓮正寺第4	永田秀夫
	蓮正寺第5	古澤 進
	蛭田駅前	常盤正則
	霞ノ瀬	栗田哲夫
桜井	狩川	後山弘幸
	蛭生会	岸 忠幸
	蓮正寺住宅	吉葉茂樹
	よし田	照井重勝
	蛭田中央	川岸嘉啓
酒匂・小八幡	中曽根	大野 茂
	飯田岡東	西村 豊
	堀之内	岩崎良春
	飯田岡本村	香川邦彦
	飯田岡若宮	中村芳昭

酒匂・小八幡	酒匂4区	中村富曜
	酒匂5区	三橋俊哉
	酒匂6区	荻野匡通
	酒匂7区	久保田哲夫
	酒匂8区	大谷雅彦
下府中	酒匂9区	川崎叶生
	酒匂10区	大野嘉則
	酒匂11区	片岡 勝
	酒匂12区	川村 昇
	酒匂13区	栗田宏和
富士見	酒匂14区	松浦邦夫
	酒匂15区	田呂丸一光
	酒匂16区	宇田川浩幹
	酒匂17区	原田憲彦
	小八幡1区	譲原春夫
豊川	小八幡2区	長崎源市
	小八幡3区	譲原祥次
	小八幡4区	栗原輝久
	小八幡5区	佐井幸治
	小八幡6区	斉藤和幸
上府中	小八幡8区	松嶋健一
	小八幡9区	大塚 洋
	小八幡10区	神田勝代
	下堀	志村不二男
	中里1区-1	栗原 博

上府中	延清	山田隆幸
曾我	上曾我	稲毛 隆
	中河原	小酒部 賢
	下大井	高橋則宏
	鬼柳	市川和明
	曾我大沢	石井典克
下曾我	春木住宅	柿澤広明
	籠場住宅	伊藤宏一
	花里住宅	新鹿 勲
	曾我原	佐宗宗秋
	曾我谷津	神保直也
国府津	曾我岸	渡辺純二
	曾我別所	川久保和美
	曾我神戸	竹下啓子
	曾我山岸	高橋英治
	国府津第1区	横井千和
前羽	国府津第2区	椎野佳宏
	国府津第3区	朝倉義勝
	国府津第4区	加藤知邦
	国府津第5区	石塚 勇
	国府津第6区	高橋正則
下中	国府津第7区	小宮誠司
	国府津第8区	椎野公夫
	国府津第9区	大木智春
	国府津第10区	川口博三
	国府津第11区	川久保信良

お知らせ

ねんきんネット

ID **P28353** 日本年金機構
☎0570-058-555

「ねんきんネット」は、パソコンやスマホで、いつでも手軽に利用できるサービスです。

「ねんきんネット」でできること

- ・年金記録の確認
- ・将来の年金見込額の試算
- ・電子版「ねんきん定期便」の確認
- ・「社会保険料(国民年金保険料)控除証明書」の確認
- ・年金の支払いに関する各種通知書の確認
- ・「公的年金等の源泉徴収票」の再交付申請 他

関 保険課



▲ねんきんネット

感震ブレーカー設置にかかる補助

ID **P39753** 防災対策課 ☎33-1855

大規模地震発生時の通電火災を抑制して他の住宅への延焼を防ぐことで、火災による被害を軽減するための感震ブレーカーの設置について、費用を一部補助します。

対 市内にある戸建て住宅、賃貸住宅に居住もしくは所有している個人または団体で、感震ブレーカー未設置の人

額 1戸につき1回限り上限2千円

申 12月26日(金)(工事が伴う場合は11月28日(金))までに、市役所3階防災対策課に直接または郵送で(予算上限に達し次第終了)

※申請書は市役所3階防災対策課窓口で配布しています(市ホームページからもダウンロードできます)。

※工事が伴う場合は、工事前の申請が必要です。

マイナンバーカード出張申請

ID **P32243** 戸籍住民課 ☎33-1384

マイナンバーカードの申請を受け付けます。顔写真を無料で撮影し、15分程度で完了します。

日 ①6月17日(火)・27日(金)
②6月13日(金)・18日(水)
③6月19日(木)・24日(火)
10:00～16:00
(12:00～13:00を除く)

場 ①こゆるぎ3階集会室
②マロニエ2階集会室203
③いずみ3階集会室

持 ・マイナンバーカード交付申請書(お持ちでない場合、事前にお問い合わせください)
・通知カード
・本人確認書類2点以上(運転免許証、保険証など)
※顔写真付き本人確認書類を含む2点を持参で、カードを郵送で受け取ることができます。

教科書展示会

ID **P38129** 教育指導課 ☎33-1684

小・中学校で使用する教科書の見本を展示します。どなたでも入場できます。

期 6月6日(金)～6月25日(水)
9:00～17:00(土・日曜日を除く)

場 小田原合同庁舎2階2FG会議室

内 小学校用、中学校用、特別支援学校用、小・中学校特別支援学級用、高等学校用の教科書

献血

ID **P17481** 健康づくり課 ☎47-0828

日 ①6月7日(土)・22日(日)
10:00～12:00、13:45～16:00

②6月12日(木) 14:00～16:00

③6月14日(土)
10:00～12:00、13:45～16:00

④6月15日(日)・29日(日)
10:00～12:00、13:45～16:00

場 ①ダイナシティイースト
②鈴廣かまぼこ本店
③ミナカ小田原
④フレスポ小田原シティーモール

募集

おだわら男女共同参画プラン策定検討委員会 委員

ID **P39716** 人権・男女共同参画課 ☎33-1725

おだわら男女共同参画プランの策定検討委員を募集します。

対 市内在住・在勤・在学の20歳以上(3月31日現在)

定 2人

任 令和9年3月31日(水)まで(年3回程度実施予定)

額 謝礼1万円(1回当たり)

申 7月15日(火)までに、市役所5階人権・男女共同参画課または市ホームページにある応募申込書と小論文を書いて直接郵送、メールで

E jinken@city.odawfra.kanagawa.jp

どきどきタイムトラベル2025

ID **P27059** 郷土文化館 ☎23-1377

粘土をこねて焼くところまで、本格的な方法で縄文土器作りに挑戦できます。親子での参加も大歓迎です。

日 ・土器の形づくり
7月26日(土)9:30～16:00
7月27日(日)9:30～16:00

・土器焼き
8月23日(土)9:00～16:00
※雨天の場合は8月24日(日)

場 けやき美術工芸室

対 3日間とも参加できる小学生以上・10人 ※小学3年生以下は要保護者同伴

費 千円(材料費)

申 6月30日(月)までに、電子申請システムで



▲電子申請システム

久野霊園の使用者

ID **P37746** みどり公園課 ☎33-1583

応募区画数 51区画(4㎡29区画、6㎡22区画)

対 応募の時点で市内に1年以上居住している人

※自宅などで焼骨を保管していない人も対象

申 7月1日(火)～31日(木)に、申請書に必要書類を添えて直接

※8月14日(木)開催の選考会で使用希望区画を確認し、希望が重複する場合は抽選(焼骨を自宅などで保管している人を優先)

かながわ にじいろ・ほっとスペース

ID **P36270** 申込 かながわにじいろ・ほっとスペース ☎045-306-6769

20代以下の性的マイノリティの人や、その家族の交流会です。

日 6月15日(日) 14:30～16:30

場 小田原駅付近の公共施設(詳しくは申込者に連絡)

申 6月13日(金) 16:00までに、電話またはホームページで



関 人権・男女共同参画課 ▲ホームページ

小田原まちあるき

申込 小田原ガイド協会

☎22-8800

●おだわら絶景ウォーキング「歴史ロマンあふれる里山」(約8km)

日 6月14日(土)9:00～14:30

集合 小田原駅西口三省堂書店前

内 小田原駅西口→八幡山古郭→こみねおかねのだいおほりきり小峰御鐘ノ台大堀切→白秋の散歩道→辻村植物公園(昼食)→秀吉軍陣場跡→市役所

定 50人

費 700円(資料代・保険料を含む)

持 弁当

※ガイドレシーバーを使用したガイド案内になります。

関 観光課

上級救命講習

ID **P00490** 救急課 ☎49-4441

成人の心肺蘇生法とAEDの取り扱いについてに加え、詳しい応急手当の方法を学びます。

※受講する場合は、指定期間に総務省消防庁のウェブ講習を受講する必要があります。

日 ①7月13日(日)②7月26日(土)9:00～16:00

場 市消防本部

対 中学生以上(市消防本部管内に在住・在勤・在学の人を優先)16人・申込先着順

申 6月13日(金) から 電話(9:00～17:00) で予約後、6月27日(金) 17:00までに申請書を最寄りの消防署所へ直接

小田原球場の一般開放日

申込 上府中公園管理事務所 ☎42-5511

8月の一般開放日は、24日(日)です。

8月の利用申し込み

申 7月3日(木)～10日(木)に、電話で ※多数抽選

▲小田原球場



キャリア教育(仕事体験)

ID **P37576** 職員課 ☎33-1241

学生を対象としたキャリア教育(仕事体験)への参加者を募集します。

日 7～8月中の数日間(応募コースにより異なります)

対 大学(大学院を含む)、短期大学、高等専門学校、専門学校、高等学校に在籍する学生

申 申込方法や受け付け期間など、詳しくは市ホームページをご確認ください。

保護者のための就活セミナー

ID **P39380** 申込 産業政策課 ☎33-1514

インターンシップ前に、就職活動のサポート方法、就職活動の傾向、ハローワーク小田原の利用などについて学びます。後日YouTube(市公式チャンネル)にて公開後1カ月間動画配信します。

日 7月5日(土) 15:00～16:30

場 UMECO会議室1

対 就職活動予定・就職活動中の20歳以上の若者の保護者や関心のある人30人・申込先着順

講 栗田貴祥さん(インディードリクルートパートナーズ・リサーチセンター)、ハローワーク 小田原職員



申 7月3日(木)までに電話または申込フォームで ▲申込フォーム

農業委員・農地利用最適化推進委員

ID **P26837** ①農政課 ☎33-1494

②農業委員会事務局 ☎33-1748

①農業委員

農業委員会総会における許認可業務などを行います。

対 農業に関する識見を有し、農地などの利用の最適化の推進に関する事項、その他の農業委員会の所掌に関する事項について、その職務を適切にできる人19人

任 9月25日(木)から3年間

②農地利用最適化推進委員

担当地区での農地利用の最適化のための実践活動などを行います。

対 農地利用の最適化に熱意と識見を有する人14人

任 委嘱の日から3年間

①②共通

選 書類審査(応募動機など)

申 7月11日(金)までに、市役所4階農政課または農業委員会事務局、もしくは市ホームページにある所定の用紙に書いて、直接または郵送で

募 集

絵本講座「小さな出版社のおおきな冒険」

申込 小田原駅東口図書館

☎20-5577

絵本の出版社「めくるむ」の代表でもある絵本編集者の萩原由美さんに、絵本やめくるむ設立からバリアフリー支援アプリ「めくりんくん」制作についてお話をいただきます。

日 6月29日(日) 14:00～15:30

場 小田原駅東口図書館

対 中学生以上20人・申込先着順

申 6月13日(金)9:00から、直接または電話で

東口図書館定例音楽会

申込 小田原駅東口図書館

☎20-5577

ホルンとマリンバによる演奏と朗読を行います。

日 6月22日(日)

①11:00～12:00②13:00～14:00

場 小田原駅東口図書館

定 各40人・申込先着順

出 都築紘子さん(ホルン)、平野有希子さん(マリンバ)、大友優佳さん(朗読)、黒川理沙さん(朗読)、堀川真桜子さん(朗読)

申 6月12日(木)9:00から、直接または電話で

※①と②両方の申し込みはできません

大人のためのマネー講座「はじめてのNISA・iDeCo」

申込 小田原駅東口図書館 ☎20-5577

NISA(少額投資非課税制度)とiDeCo(個人型確定拠出年金)を始めたい人に向けた入門講座です。

日 7月5日(土) 14:00～15:30

場 小田原駅東口図書館

対 18歳以上60歳までの人20人

申込先着順

講 ジェイフレックス 金融経済教育推進機構(J-FLEC) 講師

申 6月16日(月)9:00から、直接または電話で

かもめ名画座

ID P14250

中央図書館(かもめ)

☎49-7800

日 6月20日(金)13:30～(開場13:00)

場 中央図書館(かもめ)2階視聴覚ホール

内 「地下鉄(メトロ)に乗って」(2006年・122分)

会社からの帰り道、いつもの地下鉄を降りると、そこは昭和39年の東京だった…。浅田次郎の小説を映画化したヒューマンドラマ。

定 80人・当日先着順

主 かもめ図書館フレンズ

「旅を語ろう」～アメリカの山を300キロ歩いて～

ID P39714

申込 中央図書館(かもめ)

☎49-7800

アメリカのロングトレイル(ジョン・ミューア・トレイル)を3週間かけて歩いた様子を自然やハイカーとの関わりを交えて話します。海外や登山に興味のある人、ぜひ一緒にお話しませんか？

提案者 佐次安一さん

日 6月29日(日)

14:00～15:30

場 中央図書館(かもめ)2階研修室

定 15人・申込先着順

申 電話または申込フォームで

▲申込フォーム

野外彫刻鑑賞ツアー×作品メンテナンス体験

ID P39752

申込 文化政策課 ☎33-1706

上府中公園に展示されている野外彫刻の鑑賞ツアーと、作品のメンテナンス(洗浄)を行います。

日 7月5日(土)13:00～16:00

※雨天時は7月6日(日)に順延

場 上府中公園内

定 15人程度

申 6月4日(水)～6月18日(水)(9:00～17:00)まで、

電話またはメールで

▲「エッサ・ホイ・サッサ」作：太田明甫

E cultural-policy@city.odawara.kanagawa.jp

主 おだわらミュージアムプロジェクト

おだわら・はこね家族会

ID P18187

高齢介護課 ☎33-1864

認知症の介護者同士で、介護の悩みや困り事などについて話します。

日 6月20日(金)10:00～12:00

場 市役所7階大会議室

対 認知症の家族を介護している人や認知症の人 ※申し込み不要

金次郎を学ぶ会

ID P39656

尊徳記念館 ☎36-2381

二宮金次郎の生誕月にちなみ、尊徳記念館の学芸員による講座を開催します。

日 7月13日(日)13:30～15:00

場 尊徳記念館3階講堂

内 講座「第二次世界大戦下～終戦直後の報徳運動」

定 100人・当日先着順

クーリングシェルター公募

ID P39603

健康づくり課 ☎47-4723

今後、熱中症特別警戒アラートが発表された場合に備え、クーリングシェルターを増やしていくため、協力民間施設などを募集します。

対 市内に所在する施設で、冷房設備があり、熱中症特別警戒アラート発表時に市民などに開放できる施設

申 市ホームページ内の申請書一式を直接または郵送で

生涯学習フェスティバルに参加しよう！

ID P36745

生涯学習課 ☎33-1881

生涯学習団体の活動を広く紹介するイベント、生涯学習フェスティバルへ参加する団体を募集します。

日 10月25日(土)10:00～16:00

26日(日)10:00～15:00

場 けやき

内 舞台発表、展示発表、参加型イベント 他

申 7月1日(火)までに、ホームページ内の申込書を直接または郵送で

小田原くくり畠塾

おだわらイノシカネット・川島

☎090-9349-7014

ニホンジカによる植生劣化や農林業被害の防止と有害鳥獣捕獲従事者の育成を目的とした事業です。

日 開校式 7月6日(日)9:15～

※以降、令和8年3月までの毎週水・日曜日に活動します(1人当たり月2～3回、見回り参加できます)。

内 わなの設置、見回り、捕獲、止めさし、解体、わな作りなど

※日曜日の午後は、月に2回程度、被害地見学などの講習会を行います。

対 わな猟免許所持者や取得に意欲のある人

20人程度・多数抽選

費 年間2万円

申 6月22日(日)までに、メールで

E burimori.p@gmail.com

関 農政課

▲おだわらイノシカネット

認知症サポーター養成講座

ID P33877

申込 高齢介護課

☎33-1864

認知症に対する正しい知識と理解を持ち、地域で認知症の人やその家族に対してできる範囲で手助けする「認知症サポーター」を養成する講座を開催します。

日 6月25日(水)14:00～16:00

場 TOTOCO小田原2階多目的室

対 市内在住・在勤・在学の人30人・申込先着順

申 前日までに、電話または申込フォームで

▲申込フォーム

認知症フォーラム2025

ID P35922

申込 認知症をにんちしょう会事務局(高齢介護課)

☎33-1864

発足10周年を記念して認知症当事者である丹野智文さんをお招きし、映画「オレンジランプ」の上映会と講演、専門職とのトークセッション。

日 6月15日(日)9:45～15:45

場 けやきホール

出 丹野智文さん

定 300人・申込先着順

申 電話または申込フォームで

▲申込フォーム

指導者養成講座「川遊び編」

ID P39665

青少年課 ☎33-1723

青少年育成や子どもとの体験活動に関心のある人を対象に実施する、指導者養成講座「川遊び編」を行います。本研修では、指導者としての知識を習得する場で、子どもと安全に体験学習を行うためのスキルを身につけることを目的としています。

日 7月5日(土)

10:00～15:00

場 山北町河内川

※清水ふれあいセンター(山北町川西688)に集合(受け付け9:45～)

対 高校生以上の人20人

費 千円

講 角原清志さん(RAJ公認ガイド)

申 6月24日(火)までに、電子申請システムで

パブリックコメント(市民意見)

ID P04405

広報広聴室

☎33-1263 FAX32-4640

政策などの案と意見記入用紙は、担当課、タウンセンター、図書館などに配架する他、市ホームページに掲載します。

申 期間内に、担当課まで直接、郵送(当日消印有効)、ファクスまたは市ホームページの投稿フォームで

意見提出期間

6月13日(金)～7月14日(月)

政策などの案の題名	担当課
小田原市体育施設条例等の一部改正	スポーツ課 ☎38-1148

市職員

ID P37569

職員課 ☎33-1241

令和7年10月1日以降に採用する職員を募集します。受験資格や申込方法など、詳しくは市ホームページにある「職員採用試験案内」をご覧ください。

経験者対象通年募集		
職種	受験資格	採用予定人数
土木技術/建築技術/建築設備技術/保育士・幼稚園教諭	職種ごとに異なる ※詳しくは、市ホームページをご覧ください。	若干名

育児休業代替任期付職員		
職種	受験資格	採用予定人数
一般事務(育児休業代替任期付)	昭和39年4月2日以降に生まれ、民間企業などにおける職務経験が3年以上あり、パソコンの基本操作ができる人	若干名
保育士・幼稚園教諭(育児休業代替任期付)	昭和39年4月2日以降に生まれ、保育士・幼稚園教諭どちらかの資格を有し、常勤の保育士または幼稚園教諭として勤務した経験が3年以上ある人	若干名

募 集

ジュニア&レディース
テニス教室

体育協会 ☎38-3310
レベルに応じた指導が人気です。
日 7月24日(木)・26日(土)・29日(火)・31日(木)、8月2日(土)・7日(木)・9日(土) (全7回)
※予備日は8月12日(火)
9:00～11:00
場 小田原テニスガーデン
対 県西地域在住・在勤・在学の人
申込先着順
ジュニアの部
小学4年生～中学3年生の30人
レディースの部
16歳以上の女性25人
費 4千円(傷害保険料含む)
講 小田原テニス協会指導員
申 7月11日(金) までに、
ホームページで
関 スポーツ課 ▲体育協会

トレーニングルーム利用者
講習会(7月分)

申込 ①小田原アリーナ ☎38-1144
申込 ②スポーツ会館 ☎23-2465
①小田原アリーナ
日 毎週月曜日 14:00～15:00
毎週火曜日 11:00～12:00
毎週木曜日 19:00～20:00
毎週土曜日 19:00～20:00
毎週日曜日 11:00～12:00
※7月1日(火)・12日(土)・20日(日)・31日(木)を除く
対 高校生以上の人各日15人・申込先着順
申 6月15日(日)9:00から電話または窓口で
関 スポーツ課
②スポーツ会館
日 7月5日(土)・24日(木)
14:00～15:00
7月16日(水)18:30～19:30
対 高校生以上各日4人・申込先着順
関 産業政策課

各種スポーツ教室

小田原アリーナ ☎38-1144
令和7年度第2期(7月～9月)の各種教室の申し込みを受け付けます。
●小田原アリーナ
・健康運動教室(約60教室)
●城山陸上競技場
・ランニング教室
・大人のヒップホップ教室
申 小田原アリーナ窓口
に直接・申込先着順
関 スポーツ課 ▲小田原アリーナ

バスで行くお出かけスポーツ
～富士川ラフティング～

体育協会 ☎38-3310
大自然の中、ボートで川を下り、御殿場高原ビールレストランでビュッフェ(昼食)をお楽しみください。
日 8月2日(土)
集合①小田原駅西口6:00
②小田原アリーナ6:30
場 静岡県富士宮市
対 小学生以上40人・申込先着順
費 小・中学生9千円／高校生以上1万1千円(傷害保険料含む)
申 6月16日(月)8:30から、ホームページで
関 スポーツ課

ドッジボール教室

体育協会 ☎38-3310
前期と後期の2コース、各3回の教室
日 ①前期 7月29日(火)・30日(水)・31日(木)9:30～11:30
②後期 8月26日(火)・27日(水)・28日(木)9:30～11:30
場 小田原アリーナメイン・サブアリーナ
対 県西地域在住の小学生各回60人・申込先着順
費 各コース2千円(傷害保険料含む)
講 本田浩一さん(日本ドッジボール協会公認インストラクター)
申 6月24日(火)8:30～
①7月11日(金)
②8月1日(金)までに、
ホームページで
関 スポーツ課 ▲体育協会

高齢者体操教室

ID P03389 申込 健康づくり課☎47-4721

ストレッチや音楽に合わせた体操を通じて、運動機能の維持・向上を図ります。
①いそしぎ
日 8月4日～11月17日の毎週月曜日
13:10～14:05、14:10～15:00
②おだわら総合医療福祉会館
日 8月5日～11月25日の毎週火曜日
13:10～14:05、14:10～15:00
③小田原スポーツ会館
日 8月6日～11月19日の毎週水曜日
12:10～13:00、13:00～13:55
④梅の里センター
日 8月7日～11月20日の毎週木曜日
9:40～10:35、10:40～11:30

①～④共通
対 市内在住の65歳以上の人①②各70人③④各50人・多数抽選
申 6月11日(水)～18日(水)に、電話または市ホームページで
※申し込みは、1人1会場まで。
※詳しい日程は、参加者に改めてお伝えします。
※医師から運動を止められている人、「65歳からの筋トレ教室」に参加している人は、申し込みできません。
※各会場当選番号順に前半・後半と時間を分けて実施します。前半・後半の希望は受け付けていません。

アクティブシニア応援ポイント事業説明会

ID P20074 申込 社会福祉協議会 ☎35-4000
アクティブシニア応援ポイント事業の事業説明や活動内容、参加方法などお話をさせていただきます。
みなさまのご参加お待ちしております。
対 本市在住の60歳以上20人
申込先着順
日 ①7月11日(金)10:00～11:00
②7月25日(金)10:00～11:00
場 ①UMECO会議室6
②マロニエ2階集会室203
申 ①7月4日(金) ②7月18日(金) までに、電話で
関 高齢介護課

住宅リフォーム支援事業

ID P34090 産業政策課 ☎33-1555
次の要件を満たす人に、抽選で3万円相当の商品(地場産品、食事券など)を進呈します。
要件
・対象の住宅が住民登録地にあり、そこに居住している人(市内のみ、賃貸は不可)
・マンションの場合は専有部分、併用住宅の場合は個人住宅部分のみ
・市内施工業者に発注し、工事費が20万円以上(税抜き)のリフォームをこれから行う人
・市税などの滞納がない人
・着工前のもので、12月24日(水)までに工事が完了し、実績報告書の提出が可能なる人
定 65件・多数抽選
申 10月31日(金)までに、市役所4階産業政策課にある申請書(市ホームページからダウンロード可)に必要事項を書いて、直接、郵送または電子申請システムで
▲電子申請システム

市民活動・協働応援制度補助金交付事業報告会

申込 地域政策課 ☎33-1458 FAX34-3822
昨年度に実施された、市民活動・協働応援制度補助金交付事業11件の報告会を開催します。オンラインでも参加できます。
日 6月21日(土)13:00～17:00
場 UMECO会議室1～3
定 30人・申込先着順
申 6月19日(木) までに、電話、ファクスまたはメールで
E shimin-k@city.odawara.kanagawa.jp
共催 UMECO

自己理解から始める就活講座

申込 県西部地域若者サポートステーション ☎32-4115
自分に合った仕事探しに向けて「自分を知る」ことから始めましょう。
①自分の強み・弱みが分かる「職業適性検査(GATB)」
日 7月11日(金)10:00～11:00
定 6人・申込先着順
②「やりたいこと」が見つかる「興味検査(レディネステスト)」
日 6月27日(金)、7月8日(火)
※7月8日はZoom開催のみ
10:30～12:00
定 各回5人・申込先着順
①②共通
場 県西部地域若者サポートステーション(城山1-6-32 Sビル2階)、Zoom
対 15～49歳の仕事を探している雇用保険未加入の人
※事前に利用者登録が必要
申 ①7月7日(月)②6月23日(月)、7月1日(火)までに電話またはホームページの問い合わせフォームで
関 子ども若者支援課 ▲問い合わせフォーム

スマホ教室

ID P32503 申込 政策調整課 ☎33-1733

●市内の携帯販売事業者4社の協力による講習

開催日	時間	場所	コース・内容	定員
6月26日(木)	13:30～14:30	いずみ(集会室201)	はじめてのスマホ	各回8人程度
	15:00～16:00		基本編	
7月11日(金)	13:30～14:30	おだわらイノベーションラボ(ミナカ2階)	基本編	各回8人程度
	15:00～16:00		応用編	

内 はじめてのスマホ スマホを持っていない人向け

基本編 アプリ、音声操作など
応用編 防災アプリ、Wi-Fiなど

対 市内在住の人・申込先着順
申 6月10日(火)9:00から電話または申込フォームで
※申し込み人数の状況により、開催中止となる場合があります。



▲申込フォーム

●講師を務める各販売事業者の店舗でもスマホ教室や相談を行っています。

時間など詳しくは、各店舗に電話でお問い合わせください。

- ・ソフトバンクダイナシティ小田原 ☎46-1666
- ・ドコモショップ小田原東店 ☎49-8881
- ・エーユースタイル au Style小田原富水店 ☎39-5001

募集

持続可能な地域社会のデザイン
第5回「コミュニティとケアの未来」

ID P39769

申込 地域政策課

📞33-1389

持続可能な地域社会の実現を目指し、国内外の先進事例や課題解決の視点を学ぶため、今回は人口減少・成熟社会のデザイン(ケア・コミュニティ・自然)をテーマに基調講演・市長との対談を行います。

日 6月27日(金)14:00～16:00

場 けやき3階視聴覚室

定 40人・申込先着順

講 広井良典さん

(京都大学名誉教授)

申 6月25日(水)までに、

電話または電子申請システムで

市立病院市民公開講座

ID P29865

経営管理課

📞34-3175

市立病院の医師などが「最新のがん治療について」をテーマに、講座を開催します。

日 6月28日(土)10:00～12:00

場 ①UMECO会議室1～3
②Zoom

内 ①食道がんの治療
②抗がん剤治療を安心・安全に受けてもらうために病院薬剤師に頼ってほしいこと、地域の薬剤師に頼ってほしいこと
③乳がんになっても泣かないために～知っておきたい乳がん最新情報～

定 各80人・①当日先着順、②申込先着順

講 ①清家和裕(外科系診療部長)
②村山晴夫(がん薬物療法認定薬剤師／外来がん治療専門薬剤師)
③三階貴史さん(北里大学病院 乳腺・甲状腺外科 主任教授)

申 ①会場に直接②6月26日(木)までに、市立病院ホームページの申込フォームで

イベント

6/16(月)～29(日)
男女共同参画週間展

ID P39778

人権・男女共同参画課

📞33-1725

「男女共同参画週間(6月23日～29日)」にちなみ、性別にかかわらず、誰もがその個性と能力を十分に発揮できる社会を目指し、啓発展示をします。

場 UMECO多目的コーナー

同時開催 「小田原にゆかりのある女性たち」

6/25(水)～29(日)
第78回市美術展覧会(後期)

ID P37860

文化政策課

📞33-1706

市民の美術作品を公募し、展示する美術展です(三の丸ホールにて前期後期に分けて2カ月連続で開催します)。

会期中は、審査員らが来場者に作品解説を行う「ギャラリートーク」を開催する他、会期最終日には出品者向けの講評を行います。

部門:工芸・書道・写真・共同作品

時 10:00～18:00(最終日は16:00まで)

場 三の丸ホール展示室、ギャラリー回廊1・2階、スタジオ

7/1(火)～10/26(日)
広報紙でタイムスリップ！
昭和の小田原へ

ID P39755

郷土文化館

📞23-1377

2025年は、昭和に改元されて100年を迎えます。市が発行する「広報おだわら」を軸に昭和の小田原を振り返る展示を行います。

時 9:00～17:00(最終入館16:30)

場 郷土文化館文化人資料室

関連企画

●企画展示解説

日 7月5日(土)、8月2日(土)、9月27日(土)10:00～11:00

場 郷土文化館

※事前の申し込みは不要です。

7/6(日)
いずみサークル発表会

ID P39724

いずみ

📞37-9111

いずみを利用しているサークルの活動発表会です。

時 10:00～15:00

場 いずみ

内 ・展示(書道、絵手紙、自治会活動写真)
・体験(書道、スポーツ吹矢、骨盤体操)
・発表(スクエアダンス、リコーダー、民謡踊り、オカリナ、ウクレレ、日本舞踊、合唱)

関 地域政策課

子ども・子育て

7月の乳幼児健診と相談

ID P14159

子ども若者支援課

📞46-7025

事業名	対象・実施日など
4カ月児健診	9日(水)・22日(火)
1歳6カ月児健診	8日(火)・17日(木)
2歳児歯科健診	10日(木)・16日(水)
3歳児健診	15日(火)・24日(木)
8～9カ月児健診	取扱医療機関にて

※乳幼児健診の対象者には、個別に健診の日時をご案内します。

※状況により日程などを変更する場合があります。ホームページまたは子ども若者支援課までお問い合わせください。

定例イベント

わんぱくらんど

わんぱくらんど 📞24-3189

●ふれあい動物園

うさぎ、モルモットなど、かわいい動物たちと触れ合えます。

日 6月28日(土)10:00～15:00

※雨天中止

場 ふれあい広場

上府中公園

上府中公園管理事務所 📞42-5511

●湘南オーガニックファーマーズマーケット

移住して農業を始めた人による農産物を主としたマルシェです。

日 6月21日(土)、7月5日(土)・12日(土)
10:00～13:00 ※荒天中止

●おもちゃ作り教室

日 6月15日(日)、7月6日(日)
10:00～12:00、13:00～15:00

場 親水広場 ※雨天中止

対 小学生以下

費 100～400円(材料費)

※作るもので金額が異なります。

●カミイチ(かみふなかクラフト市)

手作りのクラフト品を中心に出店します。

日 6月28日(土)
10:00～16:00

※荒天中止

フラワーガーデン

ID P04133

フラワーガーデン

📞34-2814

※月曜日休園(祝・休日の場合は、翌日以降最初の平日が休園)

●朝市(売切れ次第終了)

日 毎週日曜日10:00～15:00

●ヒスイカズラフォトコンテスト

全作品を掲示し、皆さんの投票で各賞が決定します。

期 6月26日(木)まで

●花菖蒲・睡蓮まつり

花菖蒲と水面に浮かぶ色とりどりの睡蓮をお楽しみください。

梅・ヤマモモを使ったシロップ作り、梅干し作り、暗闇で光るうちわ作りなどのイベントも実施します。

期 6月29日(日)までの
9:00～17:00

●なるほど園芸講座

6月のテーマは「挿し木・接ぎ木～増やす楽しみ～」です。

家庭の園芸植物の相談は11:30～12:00に「みどりの相談所」で受け付けます。

日 6月15日(日)10:30～11:30

講 大坪孝之さん(日本梅の会会長)

●キラキラ☆七夕まつり

大笹を使った七夕飾りがエントランスに登場します。

期 6月28日(土)～7月6日(日)

松永記念館

ID P25001

郷土文化館 📞23-1377

茶室公開(風韻の会による解説付)

日 6月21日(土)10:00～15:00

場 松永記念館茶室「耳庵」、
「葉雨庵」、
「烏葉亭」

UMECO

UMECO 📞24-6611

●UMECO企画展

市民活動団体の活動の成果などを展示します。

・男女共同参画週間展

期 6月16日(月)～29日(日)

・七夕展

期 7月1日(火)～8日(火)

・ODAWARA五行歌展withかしこ

期 7月9日(水)～19日(土)

場 多目的コーナー

・市民活動・協働応援制度補助金交付事業活動報告パネル展

期 6月18日(水)～30日(月)

場 ホワイエ

●アクティブサロン

市民活動団体によるワークショップなどを行います。

・ソーパークビンギン 楽しい趣味の紹介

日 7月5日(土)・6日(日)
11:00～16:00

場 活動エリア、交流エリア

費 千円

共催 初めてのソーパークビンギン

尊徳記念館

ID P07325

尊徳記念館 📞36-2381

二宮尊徳生家の保全のため、二宮尊徳いろいろクラブのメンバーがいろいろに火を入れて、けむりによる燻蒸を行います。生家の由来や周辺の史跡などについても説明します。

日 6月28日(土)、7月12日(土)
9:00～11:30

場 二宮尊徳生家

小田原競輪

事業課 📞23-1101

●場外開催

・富山(GⅢ)・四日市(GⅢナイター) 他

期 6月12日(木)～15日(日)

・高松宮記念杯(GⅠ・岸和田) 他

期 6月17日(火)～22日(日)

・熊本(FⅠ)、久留米記念(GⅢ)、小松島記念(GⅢ) 他

期 6月25日(水)～7月6日(日)

※ナイターは、4R以降(予定)は前売りのみ

※災害復旧工事実施のため、急遽開催が変更となる場合があります。

子ども・子育て

ぴよぴよくらぶ

申込 ぴよぴよくらぶ・椎野
☎090-6303-0861
親子で楽しむ体操や手遊び、季節の
工作などを行います。
日 7月6日(日) 10:00～11:30(受付9:45～)
場 マロニエ3階マロニエホール
内 親子で楽しもう！七夕祭り
対 入園前の子どもとその家族
費 子ども1人当たり
200円(材料費)
関 子育て政策課



片浦小学校の学校公開

ID P39459 **教育指導課** ☎33-1682
申込 片浦小学校 ☎29-0250
少人数指導や特色ある教育活動を行
う片浦小学校について、学校公開を
開催します。
日 6月14日(土) 9:15～11:00
場 片浦小学校内
対 令和8年度新1年生の保護者
※参加希望者は6月13日(金) 12:00
までに片浦小学校に連絡
※令和8年度募集人員は10月1日(水)
以降にお知らせします。

2025年度放課後児童クラブ
夏休み入所者募集

ID P39495 **教育総務課** ☎33-1731
対 市内在住で、同居する保護者の就
労などにより、家庭で見守りを受
けられない小学生
申 6月9日(月)から市役所5階教育総
務課と各放課後児童クラブで配
布する書類(市ホームページから
も入手可)を、6月30日(月) まで
に、教育総務課または各放課後児
童クラブに直接
※教育総務課宛てのみ郵送可
(締切日必着)
※審査の結果や定員超過により、
入所できない場合があります。

こどもかいぎ

ID P38116 **申込** 中央図書館(かもめ)
☎49-7800
子どもたちが輪になり、テーマに
沿って自由に話し合うワークショッ
プです。自分の意見を発見したり、そ
の思いを言葉に乗せて表現したり、
お友達の声に耳を傾けたりする経験
をとおして、思考力や表現力、コミュ
ニケーション能力を伸ばします。
日 6月29日(日) ①9:30～10:30
②10:50～11:50
場 中央図書館(かもめ) 2階研修室
対 ①年長・小学1年生②小学2～3年生
(保護者同席)
定 各回10人
講 オルタナティブス
クール イロトリドリ
代表の本間彩さん
申 電話または申込フォームで



▲申込フォーム

子ども映画会と
金次郎のおはなし

ID P07859 **尊徳記念館** ☎36-2381
映画を見て、金次郎が暮らしていた
頃の遊びや学びを体験します。
日 6月22日(日)
14:00～14:45(開場13:50)
内 ・映画「牛の嫁入り」
「八つ化け頭巾」
・昔の遊び体験「知恵板」
定 60人・当日先着順

ママパパ学級

ID P01994 **子ども若者支援課**
☎46-7025
妊娠・出産・育児について学ぶ講座です。
●妊娠出産の流れと栄養のお話
日 7月11日(金) 13:30～
場 保健センター
対 妊娠20週以降の妊婦とパート
ナー(妊婦のみも可) 20組程度
持 母子健康手帳、筆記用具
申 7月4日(金) までに、電子申請シ
ステムで
●新生児の1日の生活(沐浴体験 他)
日 7月30日(水)
9:30～、13:30～
場 保健センター
対 妊娠20週以降の妊婦とパート
ナー(妊婦のみも可) 12組程度
持 母子健康手帳、筆記用具、エプ
ロン、バスタオル1枚、ベビー肌
着、ベビー服2枚ずつ、濡れたも
のを入れるビニール袋
申 7月23日(水) までに、電子申請
システムで

電子申請システムで
「ママパパ」と検索▶



妊娠期から青壮年期の相談は「はーもにい」へ

ID P29355 **おだわら子ども若者教育支援センター・はーもにい**
日 毎週月～金曜日(祝・休日を除く) 9:00～17:00
場 おだわら子ども若者教育支援センター・はーもにい(久野195-1)

妊娠・育児に関する相談 子ども若者支援課 ☎46-6125	母子健康手帳の交付や育児の相談など、保健師・助 産師が妊娠期から、安心して出産・育児に向かえる ようサポートします。
子どもに関する相談 子ども若者支援課 ☎46-6763	子どもからの相談、子育て(18歳未満の子どもに関 するもの)に関するさまざまな相談をお受けします。 時間外の児童虐待相談は☎189にご連絡ください。
子どもの発達に関する相談 子ども若者支援課 ☎46-6787	主に就学前までの子どもの発達についての相談を お受けします。
就学相談 教育指導課 ☎46-6073	年長の子どもの小学校入学後の支援や環境につい て相談をお受けします。
教育相談 教育指導課 ☎46-6034	市内在住の小・中学生に関するさまざまな相談をお 受けします。

ベビーマッサージ&あそび
のひろば

ID P39633 **子ども若者支援課**
☎46-7025
生後7・8カ月の乳児限定の教室です。
日 7月17日(木)
10:00～11:30(受け付け9:45～)
場 保健センター2階和室
対 令和6年11月～12月生まれの赤
ちゃんと親10組・申込先着順
内 親子ふれあい遊び講座、育児講話
持 母子健康手帳、バスタオル、おむ
つ、ミルクなど
申 7月10日(木) までに、電子申請シ
ステムで



電子申請システムで「ベ
ビーマッサージ」と検索▶

ドッジボール大会

体育協会 ☎38-3310
日 8月1日(金) 受け付け8:45
場 小田原アリーナメインアリーナ
内 低学年の部(1～3年生)、高学年の部
(4～6年生)の2部制10人で1チーム
を編成 ※団体申込のみ
対 県西地域在住の小学生・低学年の
部12チーム・高学年の部20チー
ム・申込先着順
費 1チーム6千円(保険料含む)
申 6月24日(火) 8:30～7月6日(日)
までに代表者がホームページか
ら申し込み、3日以内に
参加料と参加者名
簿を小田原アリーナ
窓口へ直接
関 スポーツ課



▲体育協会

子育て支援センター関連イベント

ID P02036 **子育て政策課** ☎33-1874

マロニエ子育て支援センター ☎48-8698 おだびよ子育て支援センター ☎20-5155
いずみ子育て支援センター ☎37-9077 こゆるぎ子育て支援センター ☎43-0251

●お産おしゃべりたいむ
助産師さんと一緒におしゃべりし
ましょう。
日 6月16日(月) 10:15～11:45
場 マロニエ
対 プレママから先輩ママまで
定 10組
●マタニティひろば
手作りおもちゃを作りながらお話
しましょう。
日 6月17日(火) 14:00～14:45
場 いずみ
定 5組
●赤ちゃんデー
6カ月までの乳児限定ひろばです。
日 ①6月12日(木) 14:00～16:00
②6月19日(木) 14:30～16:30
③6月26日(木)
①10:15～12:00
②13:45～15:45
※①は上の子も参加可
場 ①いずみ②おだびよ③マロニエ

●すくすく赤ちゃんデー
0歳児とママの会です。妊婦さん
や上の子も一緒に参加できます。
日 6月13日(金) 10:00～11:30
場 こゆるぎ
●赤ちゃんひろば
日 7月10日(木) 14:30～16:30
場 おだびよ
定 10組
●ヨチヨチデー
7～11カ月の乳児限定ひろばです。
日 ①6月25日(水) 10:00～12:00
②6月26日(木) 14:30～16:30
場 ①いずみ②おだびよ
●双子ちゃんデー
日 7月3日(木) 10:00～11:30
場 おだびよ
●とことこデー
1歳～1歳11カ月の幼児限定ひろ
ばです(上の子も参加可)。
日 6月12日(木) 10:00～12:00
場 マロニエ

●離乳食・幼児食講座
日 6月18日(水) 14:30～15:30
場 おだびよ
定 10組
●専門職相談日
①小児科医師
②保育コンシェルジュ
③心理相談
日 ①6月25日(水) 10:00～12:00
②①6月11日(水) 10:00～12:00
②6月18日(水) 13:30～15:30
③6月26日(木) 10:00～12:00
③6月11日(水) 10:00～12:00
場 ①マロニエ
②①マロニエ②いずみ③おだびよ
③おだびよ
定 ②各4組③4組

※定員のあるイベントは、申込先着
順です。参加希望の人は、各センターにお申
し込みください。



こそだてカレンダー▲



各種相談

●市民相談〈6月〉
 ID P32283
 地域安全課
 ☎33-1383

電話による予約について(一般相談は予約不要です)

※法律相談は相談日の2週間前の日の8:30から、行政書士相談は相談日
 前日の8:30～16:00、それ以外の相談は相談日当日の8:30から電話
 で受け付けます(先着順)。

※一般・心配ごと・法律は、祝・休日を除きます。

場 市役所2階地域安全課

一般相談	離婚、相続など、日常生活上の一般的な相談	月～金曜日	9:00～12:00 13:00～16:00
心配ごと	家庭や地域で困ったこと、悩み事などに関する相談	毎週月曜日	13:30～15:30 (受付14:00まで)
法律(予約制)	離婚、相続、多重債務などの法律に関する相談(予約は2週間前から)	毎週水曜日	13:30～16:00
人権擁護	嫌がらせ、名誉毀損、プライバシーの侵害などに関する相談	10日(火)	13:30～15:30
司法書士	相続・贈与などの登記手続き、成年後見、遺言書の作成などに関する相談	12日(木)	13:30～15:30
税務	相続税・贈与税・譲渡に関する所得税などの税金に関する相談	17日(火)	13:30～15:30
行政	国・県・市への要望や苦情	19日(木)	13:30～15:30
宅地建物取引	不動産の売買など取引、賃貸借などに関する相談	26日(木)	13:30～15:30

場 マロニエ2階集会室202

行政書士	相続・遺言、成年後見、各種許認可申請などの作成・手続きに関する相談	21日(土)	14:00～16:00
------	-----------------------------------	--------	-------------

●その他の相談

場 市役所各担当窓口

消費生活相談 ID P31297 消費生活センター(市役所2階地域安全課内) ☎33-1777	消費者トラブルでお困りの人(事業者は除く)からの相談をお受けします。相談にあたっての留意事項は、市ホームページをご覧ください。 回 月～金曜日(祝・休日を除く) 9:30～12:00、13:00～16:00
若者に関する相談 ID P10571 子ども若者支援課 ☎46-7292	社会生活や対人関係などについて悩む若者(30歳代まで)やその親からの相談をお受けします。 回 毎週月～金曜日(祝・休日を除く)9:00～17:00 場 おだわら子ども若者教育支援センター・はーもにい(久野195-1)
経営改善相談 ID P29883 産業政策課 ☎33-1757	各種制度の申請方法や経営計画・事業内容の見直しなど、中小企業診断士の資格を持つ専門家が市内の中小企業の相談を無料でお受けします。 回 毎週木曜日(祝・休日を除く)9:00～17:00 対 市内で事業を営む人または企業
女性相談 ID P11082 (申込) 人権・男女共同参画課 ☎33-1737	夫や親しい男性とのトラブル(DV)など、女性からの相談をお受けします(面談は予約制)。 回 月～金曜日(祝・休日を除く) 時 9:30～11:30、13:00～16:30
女性のためのキャリア相談 ID P31383 (申込) 人権・男女共同参画課 ☎33-1725	再就職や転職をしたいけど何から始めたらよいかわからないや、職場の人間関係などの悩みをキャリアコンサルタントと一緒に考えましょう。 回 月～金曜日(祝・休日を除く) 9:00～12:00、13:00～16:00 (対面・電話とも事前の予約が必要です)
生活困窮者自立支援相談 ID P18649 福祉政策課 ☎33-1892	社会に出るのが怖い、仕事の探し方が分からない、将来が不安など、生活や仕事でお困りの人の相談をお受けします(年齢制限はありません)。 回 月～金曜日(祝・休日を除く)8:30～17:00
空き家相談 ID P36513 都市政策課 ☎33-1307	空き家に関するさまざまな悩みに対し、専門家とも連携を図りワンストップで対応します。 回 月～金曜日(祝・休日を除く) 時 8:30～17:00



保健センターからのお知らせ

がん集団検診

ID P26522
 健康づくり課
 ☎47-4724

FAX47-0830

検診日	胃がん*	乳がん*	子宮頸がん ^{けい}
①6月11日(水)		○	○
② 16日(月)	○		
③ 22日(日)		○	○
④ 25日(水)	○		
⑤ 27日(金)		○	○
⑥7月 3日(木)		○	○

場 ①②③保健センター

④小田原アリーナ⑤マロニエ

⑥けやき(市役所隣)

申 電話、はがき、ファクスまたは市ホームページ内の電子申請システムで(申込先着順)

※時間や内容など、詳しくは健康カレンダーをご覧ください。

※乳がん検診は、マンモグラフィ併用検診(今年度40歳以上の偶数年になる女性・クーポン券をお持ちの人が対象)です。

※胃がん検診は、胃がんバリウム検診です。



▲電子申請システム

みんなで市民体操

「おだわら百彩」

ID P25379

(申込) 健康づくり課

☎47-4723

小田原をイメージできる動きと、“なんば”の動きを取り入れた市民体操「おだわら百彩」のレッスンをします。

回 6月18日(水) 14:00～15:30

場 いそしぎ2階トレーニングルーム

定 15人程度・申込先着順

持 室内履き、飲み物、タオル

申 前日までに、電話で

※体操ができる服装でお越しください。

まちなか健康相談(予約不要)

ID P29379
 健康づくり課
 ☎47-4723

保健師などによる健康相談や、栄養士による栄養相談、測定(身長、体重、足指力、血圧、血管年齢)などを行います。健診結果などをご持参ください。

回 6月24日(火) 13:30～15:00

場 小田原シティーモール北館エントランス(スポーツデポ前)

「すこやか健康コーナーおだわら」

6月・7月健康相談会

ID P23410
 健康づくり課
 ☎47-4723

血圧、血管年齢、脳年齢、骨健康度、身長、体重、体脂肪、握力の測定や相談ができます(栄養相談は要予約)。栄養相談日には塩分濃度測定ができますので自宅の味噌汁をご持参ください。

相談日	栄養	健康	測定
6月16日(月)		○	○
30日(月)	○		○
7月11日(金)		○	○
23日(水)	○		○

時 9:00～16:00

場 保健センター1階

保健所の相談と検査

(申込) 小田原保健福祉事務所

☎32-8000

●エイズ相談・検査

回 6月19日(木) 9:00～11:00

●医師による精神保健福祉相談

回 6月17日(火)・24日(火)、
 7月11日(金)、15日(火) 13:30～16:30

●医師による認知症相談

回 6月26日(木) 13:30～16:30

●療育歯科相談

回 6月26日(木) 9:00～15:30

場 小田原合同庁舎4階

申 各前日までに、電話で

関 健康づくり課

休日・夜間急患診療カレンダー

場 保健センター
 持 健康保険証

●休日診療(日中)

受付

8:30～11:30 (歯科9:00～)

13:00～15:30

	内科、小児科 耳鼻咽喉科	眼科	歯科
6月15日(日)	○	○	○
22日(日)	○		○
29日(日)	○		○
7月6日(日)	○	○	○

●準夜間診療

※内科・小児科のみ

受付

平日 19:00～22:00

土・日曜日、祝・休日

18:00～22:00

●連絡先

休日夜間急患診療所 ☎47-0823

休日急患歯科診療所 ☎47-0825

休日夜間急患薬局 ☎47-0826

●休日・夜間の急患への病院案内

かながわ救急相談センター☎#7119

消防署 ☎49-0119

●毎日、夜間の急患診療

毎夜間・当直医の診療科と小児科の診療

市立病院 ☎34-3175