



5月4日(祝)市立総合医療センター開院

外来診療は5月7日(木)からスタート

ID P25769 図 経営管理課 (34)3175

ご挨拶

昭和33年6月に開院した市立病院は、県西二次保健医療圏の基幹病院として、救急医療、小児・周産期医療、がん医療などの高度医療を支える多くの機能を担ってきました。

しかしながら、改築後40年近くが経過し、老朽化と狭隘化により現病院の機能を維持し続けることが困難となったことから、新病院建設に着手し、5月4日(祝)に「小田原市立総合医療センター」として名称を新たに開院します。

市立総合医療センターでは、患者さんに高度で専門的な医療を提供するための最先端サービスや機器の導入、医師や看護師といった人材の育成・確保、さらには持続可能な病院経営を堅持していくための経営基盤の強化などに、病院職員一丸となって取り組んでいきます。また、より高度で良質な医療を提供することで、地域医療構想に定める「地域完結型医療」の実現を目指し、地域医療を支える公立病院の使命を果たしてまいります。

小田原市病院事業管理者

川口竹男

主な内容	P2-3…「おだわら協創プラン」がスタート！ 他 P6-7… 実は身近で日常がワクワク 他	P4-5… 歴史文化を保存・活用し、魅力ある地域へ 他 P8 …… 市長連載「誠実 信頼 希望」 他	おだわらいふ P1-8
------	--	---	-------------

●市ホームページのサイト内検索に ID の「P+5桁の数字」を入力し検索すると、詳しい内容がご覧になれます。

第7次小田原市総合計画第1期実行計画

「おだわら協創プラン」がスタート!

ID P39619 企画政策課(33)1253

「誰もが笑顔で暮らせる、愛すべきふるさと小田原」の実現に向けて、第7次小田原市総合計画「おだわら協創プラン」の第1期実行計画が4月からスタートしました。

総合計画は、市民の皆さんと共に目指すべき小田原の将来像を共有し、持続可能なまちづくりを進めていくためのまちの指針です。

「おだわら協創プラン」とは

第7次小田原市総合計画では、将来都市像「誰もが笑顔で暮らせる、愛すべきふるさと小田原」の実現に向けて、小田原に備わる、豊かな自然環境や歴史、文化、伝統産業、交通の利便性など、恵まれた地域資源を最大限に生かしながら、小田原らしいまちづくりを進めていきます。

30の施策と協働プロジェクト

「おだわら協創プラン」では、まちづくりにおける全分野の取り組みをまとめていきます。これらを基本構想で定めた5つのまちづくりの目標に基づいて30の施策に整理しました。

併せて、市民や地域団体、企業など多様な主体との連携を前提として進める取り組みを「協働プロジェクト」として位置付けました。行政が主導して進める事業の枠を超えて、地域社会に関わるさまざまな人が、共に知恵を出し合いながら取り組みを進めます。

一方、社会課題が多様化、複雑化している中、行政だけで行うまちづくりにには限界があります。行政、市民、地域、企業、団体など、まちに関わる全ての人が当事者として関わり、それぞれの強みや資源を持ち寄りながら、協力して未来を創っていきます。そうした思いを込めて、本計画を「おだわら協創プラン」と名付けました。

計画策定における市民参画

計画策定に当たっては、アンケート調査や総合計画審議会、各分野で実施した対話の場、パブリックコメントなど

協働プロジェクトの推進を通じて、地域の資源を最大限に生かしつつ、行政単独では生み出し得ない相乗効果の創出を目指します。また、取り組みを共に動かし、共に育てることで、事業の持続性や発展性を高め、将来都市像の実現につなげていきます。

計画書は本編の他、多岐にわたる内容をコンパクトにまとめた「概要版」と、小学6年生向けの「こども版」も併せて作成しました。市ホームページで3種類全てご覧いただけます。

「おだわら協創プラン」

小田原市基本構想

第1期実行計画
令和8~10年度

第2期実行計画~
以降、1期4年

↑今回スタートする計画

将来都市像

誰もが笑顔で暮らせる、愛すべきふるさと小田原

全ての分野を体系的に網羅

施策体系

【5つのまちづくりの目標】

安心して暮らすことができる小田原
地域経済が好循環し、多彩な資源が花開く小田原
未来を拓く人が育ち、地域の絆が結ばれる小田原
自然環境の恵みがあふれる小田原
いのちを大切にする小田原

30の施策

テーマごとに施策を横断

協働プロジェクト

プロジェクト名	主なアクション
ケアタウンの実現	<ul style="list-style-type: none"> ○地域福祉計画の策定と推進 ○つなぎ、つながる相談支援の推進 ○地域主体の支え合い活動の促進
地域循環共生圏の構築	<ul style="list-style-type: none"> ○環境課題の解決に向けた環境再生プロジェクトの展開 ○次世代に自然環境をつなぐネイチャーポジティブの推進 ○電力地産地消プラットフォームの構築などによるエネルギーの地域自給
こども未来共創	<ul style="list-style-type: none"> ○子育て支援団体の活動促進、連携強化 ○すべてのこどもに優しいまちづくりの推進 ○こどもの多様な居場所づくりの推進 ○こども・若者の活躍促進
人と地域のつながり創出	<ul style="list-style-type: none"> ○次世代と地域活動との接点(関わりしろ)の創出 ○農と食を介した多世代交流の場のためのエディブル・スクールヤードの展開 ○市民活動団体と多様な主体との協働の促進
地産地消による地域経済循環	<ul style="list-style-type: none"> ○農林水産物の地産地消の推進 ○小田原ならではの地場産品の販路拡大支援・新たな特産品の開発 ○「健やかな食のまち」の推進による「食」の消費拡大
小田原ならではの文化によるまちづくり	<ul style="list-style-type: none"> ○小田原三の丸ホールを軸として、まちなかのさまざまな場所における文化・芸術に触れる機会の創出 ○まち歩きと連携した歴史的建造物などの文化資源の磨き上げと利活用
未来を創る都市デザイン	<ul style="list-style-type: none"> ○小田原駅周辺地区のまちの再生に係る検討 ○地域交通のり・デザイン

全会計	2,148億7,853万円 (-23億154万円)
一般会計	福祉やまちづくりなどに使う基礎的な会計 792億円 (+4億円)
特別会計	小田原城天守閣事業や国民健康保険事業など、特定の収入で賄う会計(9会計) 840億8,100万円 (+38億700万円)
企業会計	上下水道事業や病院事業の収益で賄う会計(3会計) 515億9,753万円 (-65億854万円)

※ ()内は対前年度からの増減額

令和8年度は「第7次小田原市総合計画第1期実行計画」がスタートする最初の年度として、計画に位置付けた30の施策を着実に推進するため、各事業の成果を最大限引き出すことに主眼を置いた当初予算を編成しました。

なお、当初予算に計上した事業のうち、平和を創るワークショップ事業、エディブル・スクールヤード推進事業および小田原市病院事業の経営形態のあり方の検討については、市議会3月定例会において、事業の進め方に対する意見が付されたこと(付帯決議)を受け、これを真摯に受け止め、事業実施時に十分検討していきます。

予算規模

一般会計および特別会計では、義務的経費の増加や物価高騰による影響などにより、前年度に続いて過去最大の予算規模となりました。

一方、企業会計では、新病院の建設工事が完了したことなどにより、前年度から大きく減額となりました。

予算内訳

一般会計は、システム標準化移行関連経費や、防災行政無線再整備事業費などの減少により総務費が前年度から約4億円の減額、市街地再開発事業の増加などにより土木費が約6億円の増額となりました。

一般会計の内訳をみましょう!

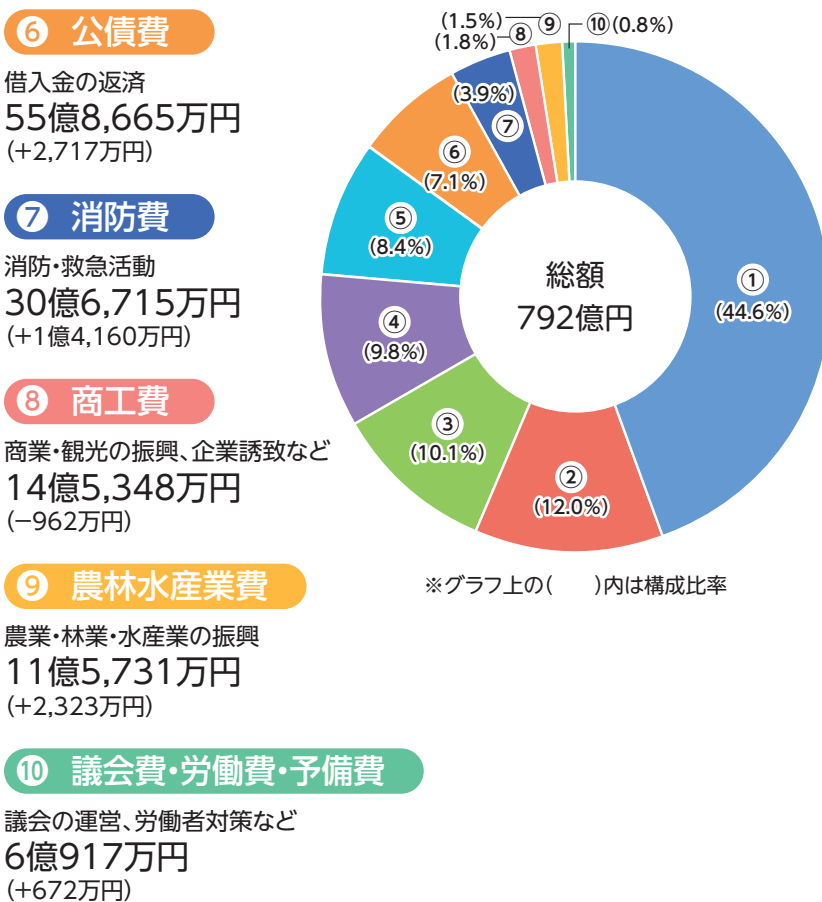

※()内は対前年度からの増減額

- ① 民生費**
福祉や子育て環境の充実
353億1,930万円 (+2億7,424万円)
- ② 総務費**
防災対策やデジタル化推進など
95億2,965万円 (-4億602万円)
- ③ 衛生費**
健康や医療対策、ごみ処理など
80億4,788万円 (-3,274万円)
- ④ 教育費**
学校教育や生涯学習の充実など
77億9,560万円 (-2億8,085万円)
- ⑤ 土木費**
道路や公園の整備、市街地再開発など
66億7,691万円 (+6億5,627万円)

令和8年度当初予算が決まりました

予算規模・一般会計の内訳

ID P40853 圖財政課 (33) 1312

「えがおがあふれるわたしのふるさと小田原」 絵画 優秀作品

将来を担うこともたちにも、計画づくりを身近に感じられるよう、小・中学生を対象に「えがおがあふれるわたしのふるさと小田原」をテーマとした絵画を募集しました。計283点の応募があり、その中から次の6点の優秀作品を選出しました。



※応募作品は、全て市ホームページでご覧いただけます。
※学年は応募当時のものです。

第7次小田原市総合計画第1期実行計画

「おたわら協創プラン」がスタート!

「誰もが笑顔で暮らせる、愛すべきふるさと小田原」の実現に向けて、第7次小田原市総合計画「おたわら協創プラン」の第1期実行計画が4月からスタートしました。

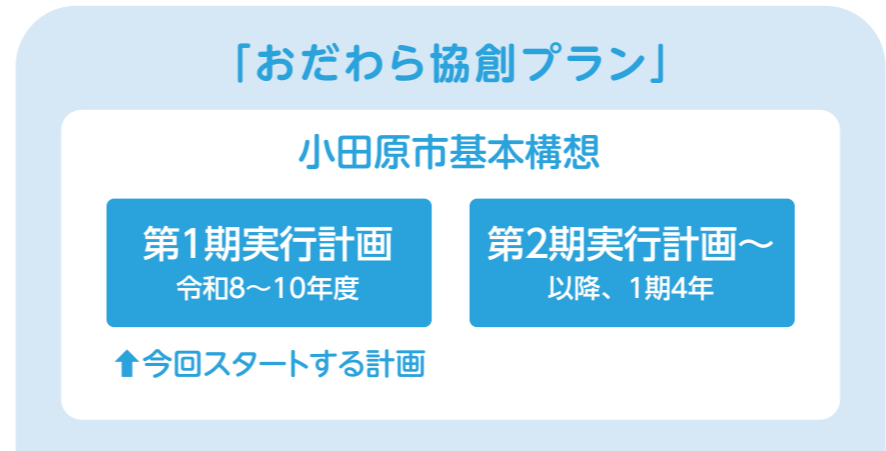

「おたわら協創プラン」とは、第7次小田原市総合計画では、将来都市像「誰もが笑顔で暮らせる、愛すべきふるさと小田原」の実現に向けて、小田原に備わる、豊かな自然環境や歴史、文化、伝統産業、交通の利便性など、恵まれた地域資源を最大限に生かしながら、小田原らしいまちづくりを進めていきます。

「おたわら協創プラン」では、まちづくりにおける全分野の取り組みをまとめ、これを基本構想で定めた5つのまちづくりの目標に基づいて30の施策を整理しました。

計画策定における市民参画。計画策定に当たっては、アンケート調査や総合計画審議会、各分野で実施した対話の場、パブリックコメントなど

併せて、市民や地域団体、企業など多様な主体との連携を前提として進める取り組みを「協働プロジェクト」として位置付けました。行政が主導して進める事業の枠を超えて、地域社会に関わるさまざまな人が、共に知恵を出し合いながら取り組みを進めます。

誰もが笑顔で暮らせる、愛すべきふるさと小田原

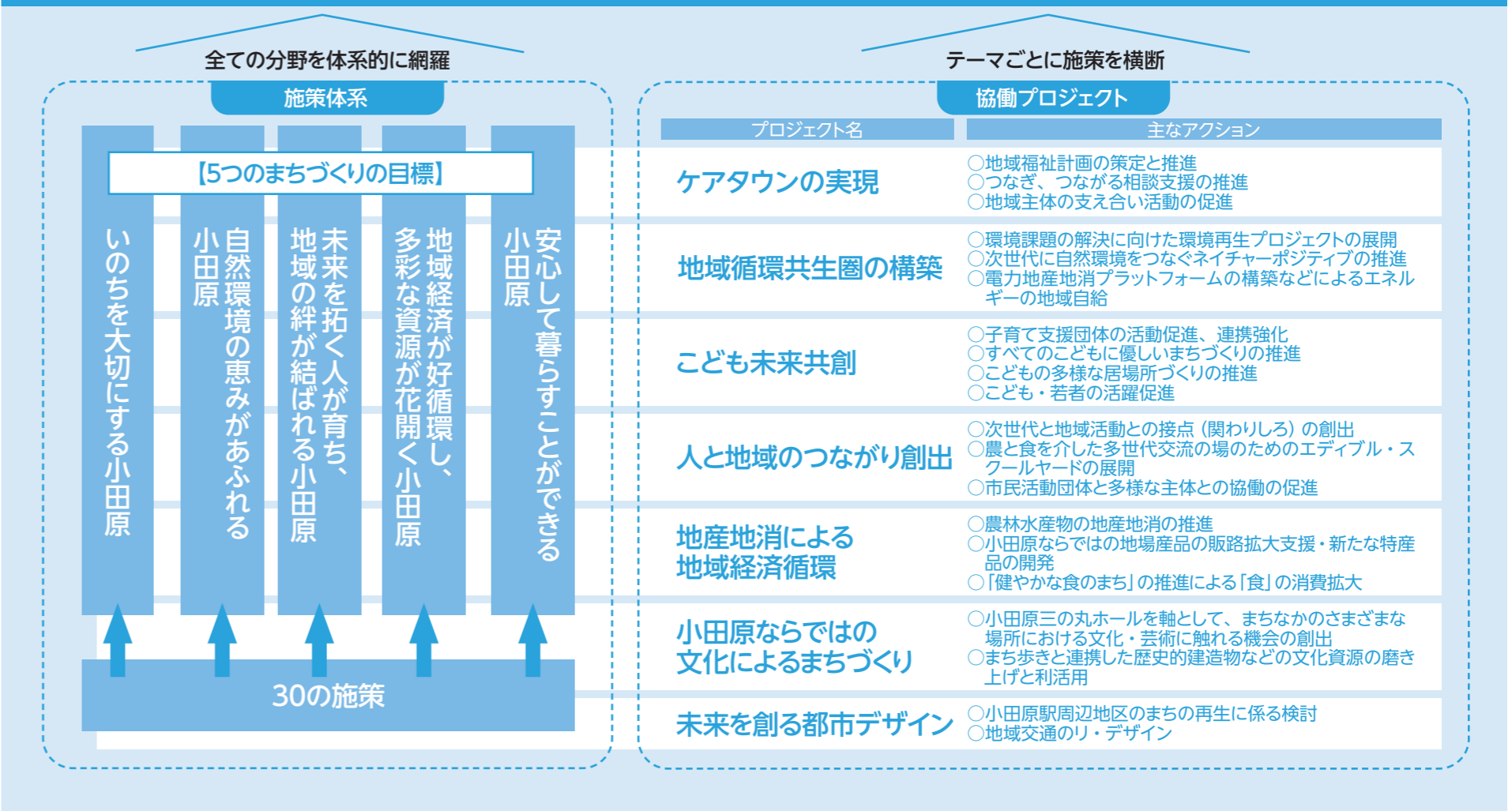

将来を担う子どもたちにも、計画づくりを身近に感じられるよう、小・中学生を対象に「えがおがあふれるわたしのふるさと小田原」をテーマとした絵画を募集しました。計283点の応募があり、その中から次の6点の優秀作品を選出しました。



「えがおがあふれるわたしのふるさと小田原」絵画 優秀作品

※応募作品は、全市ホームページでご覧いただけます。※学年は応募当時のものです。

令和8年度当初予算が決まりました

予算規模・一般会計の内訳

IDP40853 財政政課(33)1312

全会計 2,148億7,853万円 (-23億154万円)
一般会計 792億円 (+4億円)
特別会計 840億8,100万円 (+38億700万円)
企業会計 515億9,753万円 (-65億854万円)

令和8年度は「第7次小田原市総合計画第1期実行計画」がスタートする最初の年度として、計画に位置付けた30の施策を着実に推進するため、各事業の成果を最大限引き出すことに主眼を置いた当初予算を編成しました。

一般会計および特別会計では、義務的経費の増加や物価高騰による影響などにより、前年度に続いて過去最大の予算規模となりました。

一般会計の内訳をみよう!

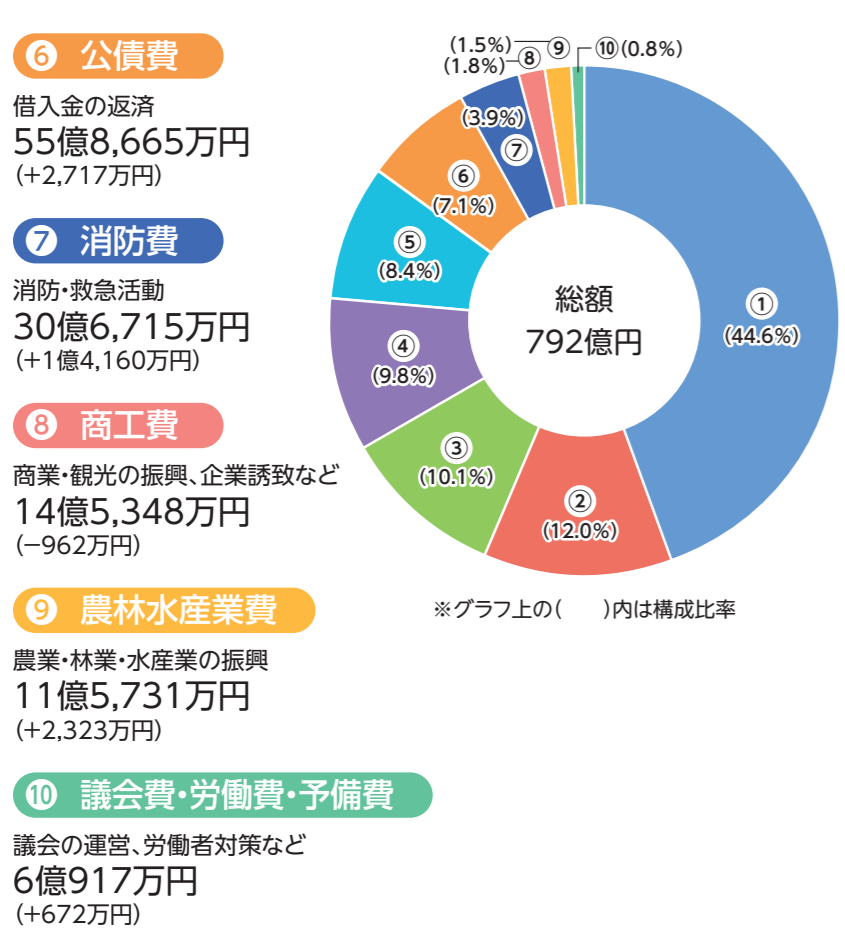

- 1 民生費 福祉や子育て環境の充実 353億1,930万円 (+2億7,424万円)
2 総務費 防災対策やデジタル化推進など 95億2,965万円 (-4億602万円)
3 衛生費 健康や医療対策、ごみ処理など 80億478万円 (-3,274万円)
4 教育費 学校教育や生涯学習の充実など 77億9,560万円 (-2億8,085万円)
5 土木費 道路や公園の整備、市街地再開発など 66億7,691万円 (+6億5,627万円)

※()内は対前年度からの増減額 ※グラフ上の()内は構成比率

歴史文化を保存・活用し、魅力ある地域へ

「小田原市文化財保存活用地域計画」を作成しました

ID P40671 閩文化財課 (33) 1717

市内には、人々の活動や暮らしの中でつくり出され、育まれた、さまざまな文化財が存在しています。こうした文化財は、小田原の歴史や文化を伝える、市民の共有財産です。

暮らしを通じて、歴史を感じ、育み、新たな価値を創造し、未来へつなげることを目的に、市では「小田原市文化財保存活用地域計画」を作成しました。

文化財保存活用地域計画とは？

文化財保存活用地域計画とは、市町村における文化財の保存・活用に関する総合的な計画です。本市では、令和18年度までの11年間の計画期間として定めており、令和7年12月に文化庁からの認定を受けています。

これまでは、特定の文化財を個別に保護していましたが、この計画によって、特定の文化財だけでなく、市民の皆さんが「守りたい」「伝えたい」と思う歴史や文化を含めて、調査・研究団

体や保存・活用団体、行政など、地域全体で包括的な保存・活用に取り組むことができます。

今後、本市の歴史文化や文化財が持つ価値と魅力を、分かりやすく整理し、発信・共有するとともに、文化財について総合的な保存・活用を進めるための方針を定め、その具体的な措置を図ります。

8つの関連文化財群を設定

「小田原市文化財保存活用地域計画」では、市内にあるさまざまな文化財を、次の8つのテーマにまとめ、関連文化財群として設定しました。関連文化財群ごとの保存・活用に向けた課題や方針に対して、必要な措置を進めます。

1 箱根外輪山がつくる自然と文化

箱根外輪山の山々、足柄平野と酒匂川、相模湾などで形成される変化に富んだ地形を持ち、森林資源による木の文化や、溶岩・火山砕屑物に由来する石の文化が創り出されました。



▲江戸城石垣石丁場跡

2 足柄平野が育んだ原始古代からの暮らし

縄文時代の羽根尾貝塚をはじめ、弥生時代中期の中里遺跡や古墳時代の久野古墳群、奈良時代の千代寺院跡など、原始から足柄平野にあった広域的な交流を通して発展した地域社会の様相が残っています。

3 曾我物語と鎌倉幕府ゆかりの地

源頼朝が平家方に敗れた石橋山合戦や、富士野の巻狩りで決行した曾我兄弟の仇討ちは、浮世絵、浄瑠璃、歌舞伎などで知られ、ゆかりの遺跡が残されており、鎌倉時代の出来事を記しています。

4 北条氏による統治と戦国時代の終わりを告げた小田原合戦

北条氏は、小田原城を本拠に城下

町の整備を進め、関東における政治や文化の中心として小田原を繁栄させました。小田原合戦に敗れた北条氏は滅亡しましたが、全長9kmに及ぶ総構や、豊臣秀吉が築城した石垣山一夜城跡など、戦国時代の姿が残っています。



▲小峯御鐘ノ台大堀切東堀

5 近世小田原城と城下町・宿場町

小田原合戦後、要衝であった小田原城には、主に大久保氏をはじめとする譜代大名が封ぜられました。江戸時代には城下町・宿場町としてにぎわいを見せ、現在も関連する文化財が数多く残っています。

6 二宮尊徳と報徳仕法

旧栢山村の農家に生まれた二宮尊徳は、飢饉などによって荒廃した農村の復興に、生涯を通して力を注ぎました。その手法は「報徳仕法」と呼ばれ、全国に広まり、現在まで継承されています。

7 近代化がもたらした別邸文化と文化人ゆかりの地

明治20年、国府津駅への鉄道延伸を契機に保養地・別荘地として注目

を集め、政治家、軍人、実業家などが次々と別邸を構え、居住しました。別邸文化を伝える建造物や庭園は現在も残っています。



▲皆春荘

8 地域に根付いたなりわいと多彩な民俗文化

温暖で穏やかな気候と豊富な水を生かした農業、海の幸を生かした漁業、森林資源を生かした林業は現在も行われ、伝統工芸や名産品も継承されています。文化の交流により根付いた民俗芸能も伝えられています。



▲相模人形芝居

「小田原市文化財保存活用地域計画」詳しくはこちら



市では、令和8年4月1日時点で、1531軒の空き家を把握しています。そのうち、適切な管理が行われていない「管理不全空家等」を2軒「特定空家等」を7軒認定しており、これらの数は年々増加しています。

空き家は、適切に管理・活用することで、貴重な資産として役立てることができる「富動産」となりますが、放置すると、草木の繁茂や建物の劣化、動物のすみ着きなど、周辺の住環境に悪影響を及ぼす「負動産」となる恐れがあります。

また、適切な管理がされず放置されると「管理不全空家等」または「特定空家等」に認定され、市から「助言・指導」が行われ、改善されない場合は「勧告」が行われます。この「勧告」が行われると、固定資産税の住宅用地特例が解除され、土地の税額が増額します。

法律では、所有者に対して適正管理を行う責務が定められています。今一度、所有している空き家について考える機会をつくるとともに、お困りの場合は、市の空き家ワンストップ窓口にご相談しましょう。

この空き家そのまま放つておく？

放置しないで管理と活用！

ID P26312

問都市政策課(空き家ワンストップ窓口) ☎(33)1307

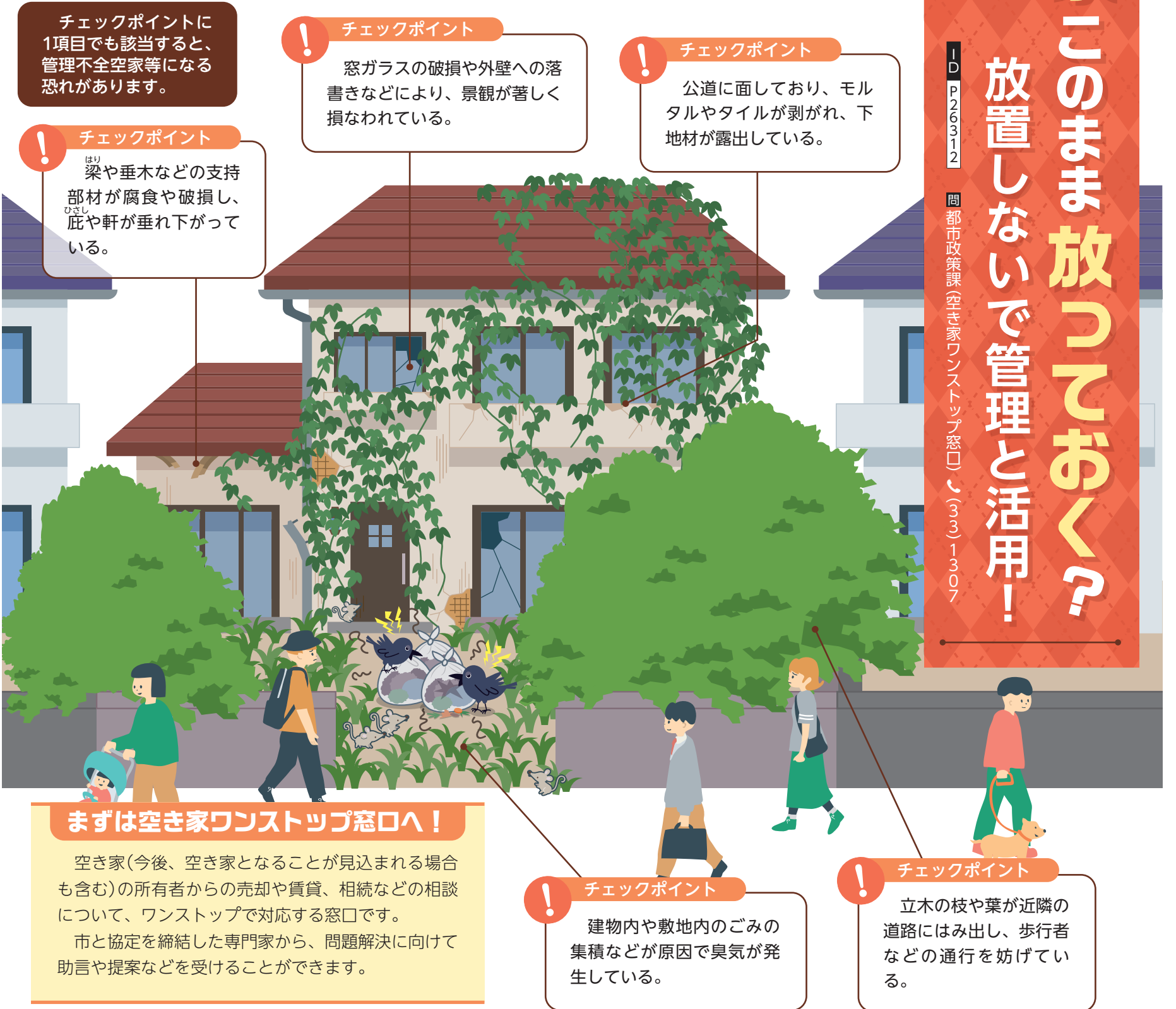

チェックポイント
1項目でも該当すると、管理不全空家等になる恐れがあります。

チェックポイント
窓ガラスの破損や外壁への落書きなどにより、景観が著しく損なわれている。

チェックポイント
公道に面しており、モルタルやタイルが剥がれ、下地材が露出している。

チェックポイント
はり 梁や垂木などの支持部材が腐食や破損し、ひさし 庇や軒が垂れ下がっている。

まずは空き家ワンストップ窓口へ！
空き家(今後、空き家となることが見込まれる場合も含む)の所有者からの売却や賃貸、相続などの相談について、ワンストップで対応する窓口です。市と協定を締結した専門家から、問題解決に向けて助言や提案などを受けることができます。

チェックポイント
建物内や敷地内のごみの集積などが原因で臭気が発生している。

チェックポイント
立木の枝や葉が近隣の道路にはみ出し、歩行者などの通行を妨げている。

不動産と相続の **無料相談会**

相談員



行政書士 長尾 影正さん

不動産や相続に関することなら、どのようなことでも相談できます。

日時 5月24日(日)午前9時~午後4時(1組当たり30分)

場所 UMECO会議室10

定員 8組

申込 5月18日(月)までに、都市政策課に電話または申込フォームで

申込フォーム



空き家バンクへの **登録募集**

空き家バンクとは、空き家の売却や賃貸を希望する人から登録された物件情報を、空き家の購入や賃借を希望する人に提供する制度です。ホームページを通じて不動産情報が発信されるため、全国の空き家を探している人とマッチングできます。

登録を希望する場合は、通常の不動産取引と同様に、不動産事業者との媒介契約が必須です。依頼する不動産事業者が見つからない場合は、市が協定を締結している不動産団体から紹介してもらうこともできますので、ご相談ください。

市空き家バンク



実は身近で日常がワクワク

自治会で広がる新しい楽しみ

ID P03364 圏地域政策課 (33)1457



自治会は、地域に住む皆さんが住みやすいまちづくりを目指して、夏祭りなどの交流事業や防災訓練、防犯パトロールなどの安全・安心活動に取り組んでいます。ご近所同士で交流を深め、災害時な

どには、支え合える関係を築けるよう、自治会に加入して地域活動に参加しましょう。今回は、自治会活動に参加している皆さんに、加入のきっかけや魅力について話を聞きました。

南鴨宮3区自治会 神谷さん



#女性役員
#生まれも育ちも
小田原

役員になり10年目です。やってみると想像以上に楽しく、地域の人に自治会活動へもっと興味を持ってもらいたいと思いい、天体望遠鏡で星を見に行く社会見学や、みんなが参加しやすいスポーツ大会などの新たなイベントを企画しています。私でも地域の役に立てるといふ気持ちで、大きなやりがいもなっています。また、地域での活動を通じ、卓球仲間にも出会えて、さまざまな人との輪が広がりました。



▲卓球仲間との交流

坂下自治会 松本さん



#小田原市に移住
#きっかけはお祭り
#ファミリー世代

近所のお祭りで自治会の人と話す機会があり「今日の打ち上げにおいてよ」と誘われたことが加入のきっかけです。今は公民館の児童部長を務めています。自治会は家庭でも職場でもないサードプレイス。いろいろな人と利害関係なく交流できるのが魅力で、地域のことを教わったり、自分ができることで感謝されたりと充実感があります。可能な範囲で活動に関わると、自分も地域も良くなっていくはずなんです。



▲大好きな坂下自治会の山車

上谷津自治会 高島さん



#自治会長
#もっと気軽に
#新しい風

地域に関わる仕事をきっかけに自治会に参加し、昨年度から自治会長を務めています。小田原出身ではありませんが、活動を通じて人とのつながりが広がり、地域への愛着も深まってきました。一方で、会合や事務の負担を感じることもあり、デジタルツールを活用しながら、無理なく関わられる工夫を進めています。負担を減らしつつ、地域の文化や人とのつながりを気軽に楽しめる自治会を目指しています。



▲区民祭での年代別リレー

※各インタビューの続きは市自治会総連合ホームページで



自治会は、地域とつながる、はじめの一步!

市自治会総連合は、26の自治会連合会と248の地区自治会が一体となって、地域活動を活性化させていく他、加入促進事業の実施、地域における福祉の支え合いづくり、地域防災力の強化、環境問題に対する美化活動の推進、青少年の非行防止と健全育成などに取り組んでいます。

また、自治会加入世帯に対し「自治会カードおだわら」を発行しており、現在、市内約80の協力店舗でさまざまなサービスが受けられます。カードを使うことで顔の見える関係がつくられ、地域のつながりがより強くなることを目指しています。

要チェック

新しい自治会PR動画ができました!

自治会加入によるメリットなどを紹介しています!



市自治会総連合会長 関野 次男さん
#まちのリーダー
#地域のために活動

自治会に加入したいときは...

お住まいの地域の自治会長や役員、組長に連絡が必要です。

詳しくは、地域政策課に直接、電話、または申込フォームからお問い合わせください。



▲申込フォーム



自治会カード対象事業者 新規募集中!

自治会カードの優待サービス協力企業・商店などを募集しています。

「こどもの居場所」

ポータルサイト「開設

お気に入りの居場所、すぐに検索！

ID P412006 岡子ども政策課 ☎(33)1723

家庭や学校以外に、こどもたちが安全・安心に過ごすことができる

サードプレイス(さまざまな居場所)を「こどもの居場所」とい

ます。地域やNPO法人、ボランティア団体などにより、こども食堂や

見守り、学習支援など、さまざま

な形で実施されています。

本市では、こどもとその保護者に

「こどもの居場所」の存在を知って

もらい、その利用を促進すると

も「こどもの居場所」を始めた

い、応援したいという人への情報

発信を目的として、ウェブサイト

「おだわらこどもの居場所ポータル

サイト」を4月に開設しました。

こどもの居場所ポータルサイト「こどもの居場所について」ページ

エリアで探す

こどもの居場所ポータルサイト

ポータルサイトの内容は？
 主な3つのページを紹介！

1 ページ **こどもの居場所についてみたい**

マップやカレンダーでこどもの居場所を紹介しています。

カレンダーから参加できる日程で探したり、マップから自宅近くの場所を探したりと、各家庭に合った方法でこ

どもの居場所を検索できます。

また、各ページでは、写真付きでこどもの居場所を紹介しているので、こどもと保護者が一緒に、楽しみながら確認できます。

2 ページ **こどもの居場所をはじめたい**

これからこどもの居場所を立ち上げたい人や、既にこどもの居場所づくりを行っている人に向けて、相談先や補助金の情報などを掲載しています。

3 ページ **こどもの居場所を応援したい**

こどもの居場所づくりを応援したい人や、企業に向けたページです。

こどもの居場所づくりに取り組む人のほとんどは、補助金や寄付により活動しており、食材や協力してくれる人

などの応援を必要としています。そのため、応援が必要なこどもの居場所について、必要な応援内容を表すピクト

グラムと共に掲載しています。

こどもの居場所を応援したい人や企業と、応援が必要なこどもの居場所のマッチングを図るページです。

「こどもの居場所マップ」もできました

紙媒体の「おだわらこどもの居場所マップ」も作成しました。ポータルサイトの掲載情報をこどもたちがより読みやすい内容に編集し、持ち運びしやすいサイズにしました。5月から順次、市内の全小学生に学校を通じて配布する他、市役所5階・子ども政策課でも配布しています。

おだわらスポーツ応援宣言!

ID P36439 岡スポーツ課 ☎(38)1149

本市では、皆さんが多くのスポーツに触れ、感動を体験していただけるよう、主催者の協力のもと、トップスポーツを観戦する機会を提供しています! チームを支えるスタッフにも注目です!

Pick Up!!

早稲田大学2年 吉田 将人 コーチ

役割/学生S&Cコーチ※
 出身/小田原市(三の丸小、城山中卒業)
 経歴/小田原ラグビスクール→西湘ラグビスクール→桐蔭学園高校ラグビー部

※ジムでのトレーニング指導やコンディション管理で選手をサポートする役割。

Message!!

自分が育った小田原で、早稲田大学ラグビー蹴球部の試合ができることをうれしく思います。S&Cとして選手を支えながら、チームの一員として試合に臨みます。体一つでぶつかり合い、仲間とトライを目指すラグビーの迫力を、ぜひ会場で感じてください。

ラグビー (大学・高校)

「小田原ラグビーフェスティバル」として、大学と高校の強豪チーム同士の対戦を3週連続で開催。

5/24 SUN 第74回関東高等学校ラグビー大会 神奈川県予選会3位決定戦、決勝

5/17 SUN 東海大学 vs 早稲田大学 …②

5/10 SUN 明治大学 vs 関東学院大学 …①

at 城山陸上競技場/午後1時開始

①②小学生以下は立ち見エリアが無料
 ③全席観戦無料

▲詳しくはこちら

サッカー (Jリーグ)

「ホームタウン優待デー」の対象試合。小田原のみならず熱い声援を送り、試合後は選手と一緒に「勝利のダンス」を踊ろう。

5/16 SAT 湘南ベルマーレ vs ベガルタ仙台

at レモンガスタジアム平塚 (平塚市大原1番1号平塚市総合公園内) / 午後2時キックオフ

市民は「バックA指定席(ホーム)」のチケット代が最大1500円OFF

※販売は前日まで。販売枚数に限りがあります。

▲勝利のダンス ©SHONAN BELLMARE

犯罪0を目指して

しっかりと覚えておこう!

山下警部補が教える防犯講座!!

小田原警察署の山下です!小田原での犯罪被害の防止に向けて、最新の被害状況や防犯対策をご紹介します。

vol. 1 ID P30149 岡 地域安全課 ☎33-1396

1 特殊詐欺に注意!

小田原警察署管内で発生した今年1~3月末の特殊詐欺被害額は、

被害額 約2億円
(前年同期比 +約9,000万円)

警察官かたりに**要注意!!**



犯罪の手口は常に巧妙化し続けています。最新情報入手し、気を付けるポイントを学んでください。

警察官をかたる詐欺

●注意点と対策

警察官がSNSや電話で現金の送金を求めることは絶対にありません。偽りの制服や逮捕状、電話番号表示の偽造などに注意し、不審な電話は一度切るようにしてください。判断に迷う場合は、警察の相談ダイヤル「#9110」まで電話してください。



詳しくはこちら

現代に息づく歴史を探して

小田原市の歴史まちづくり

城下町小田原には、歴史的な風情を感じさせる建物が多く残っています。その魅力を知り、一度足を運んでみませんか。

ID P08220 岡文化財課 ☎33-1754

vol. 1 **小田原文学館本館** 南町2-3-4

★建物の歴史と特徴

宮内大臣などを務めた田中みつあき光頭が、昭和12年に南町の西海子小路沿いに建てた鉄筋コンクリート造3階建ての主体部と、木造平屋建ての付属棟からなる洋風の別邸です。建築家の曾禰達蔵が最晩年に手がけた建築作品として知られています。



平成6年に小田原文学館本館として整備され、本市出身および市内に居を構えていた文学者にまつわる資料を展示しています。

★ここが見どころ!



小田原ガイド協会
会長 勝保さん

小田原文学館は、当時米国で流行していたスパニッシュ様式を取り入れた、その時代としては珍しい洋館です。

注目してほしいポイントは「瓦」。一般的な日本の瓦は平らですが、この建物では、半円筒型でエメラルド色の鮮やかなスペイン瓦が使われています。3階のバルコニーから、じっくりと観察することができます。

現在、庭園は整備中ですが、整備が終われば建物と庭園がより一体となり、往時の風情を感じられる空間になると思います。また、近隣には旧松本剛吉別邸がありますし、ここから西海子小路を西に行けば、すぐに小田原漁港です。歴史的な建造物の見学を楽しんだ後は、漁港まで散策してみるのもいいですね。

まち歩きマップはこちら



4月から、待望の新しい公共施設が動き出しました。一つは、市内初の公立幼保連携型認定こども園である「たちばなこども園」。4月から多くの園児が通園を始め、小田原産木材をふんだんに使用した園舎にはこどもたちの元気な声が響き渡っています。もう一つは、積年の宿願であった「小田原市立総合医療センター」。4月19日に開院記念式典が挙行され、5月の連休明けから外来診療も開始の予定で、小田原市民はもとより県西地域の高度急性期医療を支える基幹医療拠点として、役割を發揮していくこととなります。

新たな公共施設は、それぞれの機能に応じ、市民からの大きな期待と固有の役割を背負って整備されます。たちばなこども園には小田原の未来を担うこどもたちの心身の健やかな成長に資するように、また市立総合医療センターには地域住民のいのちを守る砦となるように、それぞれ然るべきスペック(仕様水準)を確保・実現しました。一方でこうした建設事業は、ここ数年の資材や諸経費の高騰、深刻な人材不足による人件費の高騰などによって、建設費は当初の予想を大きく超えています。特に総合医療センター

の場合、基本協定締結時が約164億円であったのに対し、複数回に及ぶインフレスライドの適用により、最終的には約290億円を超えました。大きく上振れた分は当初見込んだ建設費返済に上乗せとなり、後年度の重い財政負担となります。

今後、建設業界を巡る諸経費高騰や人材不足の改善が見込みにくい中、公共施設の維持修繕、さらには改築などについては、原則として可能な限り長寿命化を進めると共に、機能を複合化するなどして施設数を絞り込んでいくことも必要となります。

もちろん、環境事業センターや、今後具体的に検討が始まる「新しい学校づくり」、ひびく老朽化した郷土文化館の後継施設など、いずれ新たな建設が必要となるものについては、適正な規模や仕様、機能統合などを視野に入れ、市民のために価値あるものとしつつも後年度の財政負担が過重にならないよう、十二分な検討が不可欠となります。

いずれにしても、各種公共施設は、行政サービスや生活上の便益を提供し、地域社会の円滑な運営などを支える、極めて大切な共有資産。息長くその役割を果たせるよう、大切に利用し使っていくべきものです。

誠実信頼希望

公共施設の整備と課題

小田原市長
加藤 憲一

あすの暮らしと出会う

おだわらいふ



●市ホームページのサイト内検索にIDの「P+5桁の数」を入力し検索すると、詳しい内容をご覧いただけます。

日	日	時	期	間	時	間	場	所	内	容	対	象	定	員									
費	用	(記	載	の	な	い	も	の	は	無	料)	持	持	物	出	出	演	任	任	期	選	選	考
額	支	給	額	・	謝	礼	講	師	申	申	込	み	(期	限	が	あ	る	も	の	は	必	着)	
E	E	メ	ー	ル	主	主	催	関	関	係	課	問	問	い	合	わ	せ						

広報小田原
デジタル版は
こちらから



- 募集記事で、定員制・申込先着順のものについては、記載がない限り申込開始日は**5月11日(月)**からとします。
- 担当部署名の前に**申込**とある場合は、電話で申し込みができます。市外局番がないものは(0465)です。
- 市役所への郵便物は、記事に指定がある場合を除き「〒250-8555 小田原市〇〇課(室)」で届きます。

お知らせ

小田原駅東口図書館の休館

小田原駅東口図書館 ☎20-5577
蔵書点検のため、休館します。

期 5月25日(月)～28日(木)

※25日(月)は、市内全ての図書施設を休館します。返却はブックポストをご利用ください(視聴覚資料、大型絵本、紙芝居は開館日にカウンターへ)。

軽自動車税の減免

ID P10189 市税総務課 ☎33-1343
身体障害者手帳などを持っている人は、申請により軽自動車税の減免を受けられる場合があります。詳しくは、納税通知書同封の「軽自動車税についてのお知らせ」または市ホームページをご覧ください。

申請期限 6月1日(月)まで

補装具の巡回更生相談

ID P33322 申込 障がい福祉課 ☎33-1468
身体障がい者の補装具に関する相談です。相談内容によっては複数回お越しいただく必要があります。

日 6月8日、7月13日、8月10日、9月14日、11月9日、12月14日の各月曜日(受け付け13:00～14:00)

場 いそしぎ2階

対 装具、車いすの修理・再作成

持 身体障害者手帳、マイナンバーカード、使用中の補装具

申 事前に電話で

5月の納税

ID P01397

課税内容 ①資産税課 ☎33-1361
②市税総務課 ☎33-1343
納付関係 市税総務課 ☎33-1345

6月1日(月)は、①固定資産税・都市計画税(第1期)と②軽自動車税の納期限です。期限までに納めてください。口座振替をご利用の方は、納期限の前日までに預貯金残高をご確認ください。

※土・日曜日、祝・休日は、マロニエ住民窓口、アークロード市民窓口で納付できます。コンビニ、スマホ決済、地方税統一QRコードによる電子納付は原則いつでもご利用できます。いずれも、納付書が必要です。

都市計画の縦覧

ID P01719 都市計画課 ☎33-1571
高度地区の変更に係る都市計画案の縦覧ができます。

縦覧期間中は、意見書を提出できます。

期 5月15日(金)まで

8:30～17:15 (土・日曜日、祝日を除く)

場 市役所6階都市計画課

看板設置の許可(更新)手続き

ID P01756 都市計画課 ☎33-1593
店舗の看板などの設置には、市屋外広告物条例による許可が必要です。また、許可期間満了後も引き続き設置するには、更新手続きが必要です。許可内容をご確認ください。6月は更新月です。

該当する人に通知文を発送していますので、6月5日(金)までに更新手続きをしてください。

生産緑地地区の追加指定相談

ID P31138 都市計画課 ☎33-1571
一定の要件を満たす農地について、生産緑地地区の追加指定の相談を受け付けます。

期 5月11日(月)～25日(月)

8:30～17:15 (土・日曜日除く)

場 市役所6階都市計画課

持 相談場所の全部事項証明書(土地)、公函写し(法務局管理のもの)

障がい者・高齢者エアコン購入費等助成事業

ID P41229 ①障がい福祉課 ☎33-1466

ID P41228 ②高齢介護課 ☎33-1864

経済的な理由でエアコンの設置が困難で、熱中症リスクの高い障がい者と高齢者に設置費用を助成します。

対 自宅にエアコンが設置されていない(故障して稼働しない場合も含む)預貯金額が一定以下の非課税世帯①本市に居住する重度障がい者がいる世帯②本市に居住する65歳以上の高齢者がいる世帯

定 ①20世帯②80世帯

※予算上限に達し次第、終了

①②共通

額 購入・設置費上限100,000円、修理費上限73,000円

申 5月1日(金)～令和9年2月12日(金)に、申請書と世帯全員の預貯金通帳の写しを直接または郵送

5月は消費者月間

ID P36080 地域安全課 ☎33-1775

今年度は「見える情報 見えない仕組み～AI時代の消費者力を高めるために～」を全国統一テーマに啓発活動を実施します。本市では、パネル展示を行います。

期 ①5月1日(金)～14日(木)

②5月16日(土)～31日(日)

場 ①市役所市民ロビー

②UMECO1階ホワイエ

契約トラブルなどで困ったときは、消費生活センター(☎33-1777)にご相談ください。

高等学校等奨学金

ID P35901 教育指導課 ☎33-1682

経済的な理由から高等学校などの修学が困難な人に、学資の一部として奨学金を支給します。

対 市内在住で高等学校などに在学している人100人・多数選考

選 世帯の所得状況、学習意欲など

額 年額40,000円(返還不要)

申 6月1日(月)～30日(火)に、各学校に申請書を直接

※提出期限は学校により異なります。

※申請書は市役所5階教育指導課に配架している他、市ホームページにも掲載されています。

固定資産税・都市計画税令和8年度納税通知書の発送

ID P26629 資産税課 ☎33-1361

固定資産税・都市計画税は、市内に土地、家屋、償却資産を所有している人に課税されます。これらの税は、市税収入の約半分を占め、市民サービスや公共事業の財源になります。各納期限までに、納付書や口座振替などで納付してください。

※納税通知書の再発行はできません。※300,000円を超える納付書は、コンビニでは使えません。

次のような場合は、ご連絡ください。

- 土地や家屋の利用形態に変更があった場合
- 家屋の取り壊しや増築をした場合
- 納税通知書に記載の住所から変更した場合
- 納税通知書の宛名・住所に誤りがある場合
- 海外転出の予定がある場合

バリアフリー・省エネ・耐震改修住宅の固定資産税の軽減

資産税課 ☎33-1371

一定の条件の下で、既存住宅に次の改修工事を行った場合、次年度の家屋の固定資産税が減額されます。

①バリアフリー改修工事 ID P12651

浴室・便所の改良、床の段差解消など

②省エネ改修工事 ID P12650

窓の改修(必須)、床・壁・天井の断熱改修など

③耐震改修工事 ID P12644

現行の耐震基準に適合した耐震改修

申 工事完了後3カ月以内

「広報小田原」デジタル版公開開始!

ID P40565 広報広聴室 ☎33-1261

スマホやタブレットに最適化された「広報小田原」デジタル版を新たに公開します。

これまでホームページやLINEで配信していた拡大しないと見にくいものから、デジタル媒体で見やすいデザインとなっています。

ぜひ、隙間時間などに、お手元のスマホで、便利になった「広報小田原」から市の情報をお取りください。



マイナンバーカード出張申請

ID P32243 戸籍住民課 ☎33-1384

日 ①5月18日(月)・27日(水)

②5月20日(水)・29日(金)

③5月21日(木)・26日(火)

10:00～16:00

(12:00～13:00を除く)

受け付け締め切り

午前11:30、午後15:30

場 ①いずみ住民窓口

②マロニエ2階集会室203

③こゆるぎ住民窓口

持 ●マイナンバーカード交付申請書

●通知カード

●本人確認書類2点以上

※顔写真付き本人確認書類を含む2点を持参で、カードを郵送で受け取ることができます。

お知らせ

下水道使用の届け出

ID P29053 上下水道局料金センター ☎41-1211

引っ越しなどで、下水道の使用を開始するには届け出が必要です。下水道を使用しているにもかかわらず下水道使用料の請求がないときは、届け出ができていない場合があります。また、井戸水を使用している人は、世帯人数や使用箇所に変更があった場合にも届け出が必要です。

Jアラート 全国一斉情報伝達訓練

ID P26916 防災対策課 ☎33-1855 防災行政無線の放送を実施します。

日 6月3日(水) 11:00

内 一上りチャイム音

「これは、Jアラートのテストです」×3回

「こちらは、防災おだわらです」

一上りチャイム音

※サイレンは鳴りません。

※防災メール、防災アプリでも、同内容を配信します。緊急速報メール、エリアメールの配信はありません。

長期優良住宅完了報告書など一部の報告書・届出書類を電子申請で受け付け

ID P39183 建築指導課 ☎33-1435

次の手続きは、電子申請による手続きが可能です。ぜひ、ご利用ください。

- ・長期優良住宅・低炭素建築物完了報告書
- ・駐車場附置義務条例に基づく届出書・工事完了届
- ・建築リサイクル法の届出書
- ・神奈川県バリアフリー街づくり条例に関する事前協議書・工事完了届

歯と口の健康週間

ID P38066 健康づくり課 ☎47-4723

6月4日(木)～10日(水)は歯と口の健康週間です。お口の健康は全身の健康に大きく影響します。日頃の適切な口腔ケアと歯科医療機関での定期検診でお口の健康を保ちましょう。20歳、30歳、40歳、45歳、50歳、55歳、60歳、65歳、70歳、75歳、80歳の人は5月下旬に届く受診券(青いはがき)を利用して成人歯科健診が受診できます。

※令和9年3月31日時点の年齢

パネル展示

期 6月4日(木)～10日(水)

場 ハルネ小田原ハルネ広場

ボランティア活動補償制度

ID P26607 地域政策課 ☎33-1457

ボランティア活動中の傷害事故や損害賠償責任事故に対する補償制度を実施しています。事故発生後、速やかに地域政策課へご連絡ください。

期 令和9年5月1日(土)まで

主な補償額

- ・死亡補償金200万円
- ・入院補償金1日3,000円
- ・通院補償金1日2,000円

※事前の登録は不要です。

三保ダム洪水対応演習

ID P28993 県酒匂川水系ダム管理事務所 ☎78-3711

防災体制に万全を期すため、酒匂川沿岸市町の水防機関と連携し、洪水対応演習を実施します。酒匂川沿いの放流警報所からサイレン吹鳴やスピーカー放送などを行います。

※実際には、洪水吐ゲートからの放流は行いませんが、気象状況によっては演習を中止し、実際に放流する場合があります。

日 5月12日(火) 10:00～16:00

場 防災対策課

感震ブレーカー設置にかかる補助

ID P39753 防災対策課 ☎33-1855

大規模地震発生時の通電火災を抑制して他の住宅への延焼を防ぐことで、火災による被害を軽減するための感震ブレーカーの設置について、費用を一部補助します。

対 市内にある戸建て住宅、賃貸住宅に居住もしくは所有している個人または団体で、感震ブレーカー未設置の人

額 1戸につき1回限り上限2,000円

申 12月25日(金)(工事が伴う場合は11月26日(木)までに、市役所3階防災対策課に直接、郵送または電子申請システムで(予算上限に達し次第終了)

※申請書は市役所3階防災対策課窓口で配布しています(市ホームページからもダウンロードできます)。

※工事が伴う場合は、工事前の申請が必要です。



▲電子申請はこちらから

水防訓練

ID P31241 防災対策課 ☎33-1856

消防職員や消防団員、水防関係機関が参加し、台風や集中豪雨に備え、出水期前に水防訓練を行います。

日 5月24日(日) 9:00～12:00

場 酒匂川防災ステーション 他

内 土のう作りや土のうを活用した水防工法など

パートナーシップ宣誓制度

ID P26688 人権・男女共同参画課 ☎33-1725

市では、性的マイノリティの人または特別な事情により婚姻届を提出しない人を対象に、パートナーシップ宣誓制度を実施しています。宣誓により、パートナーシップ宣誓書受領証(A4サイズ)および宣誓書受領証カード(免許証サイズ)を交付します。



「市民活動・協働応援制度補助金」交付事業の決定

ID P41157 地域政策課 ☎33-1458

令和8年度の交付事業が決定しました。市では、市民主体のまちづくりを促進するため、市民活動の活性化や、協働の促進などに取り組んでいます。

事業実施団体

- ・みんなも地球も守ろう!食と農の会
- ・非農家が農家と共に休耕田を復田する会
- ・Human & Animal Network
- ・てらとわ実行委員会
- ・かもフェス実行委員会
- ・未来酒場
- ・わってらか
- ・ピンクシャツデー小田原実行委員会
- ・一般社団法人MilkyWay with ゆりゆりルーム
- ・おだわらミュージアムプロジェクト

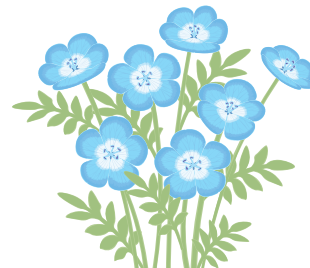

地震に備えて

令和6年能登半島地震では、築年数の経っている木造建築物が半壊または倒壊するケースが多く見られました。この機会に、ブロック塀などの撤去費用の補助制度の活用や、木造住宅の耐震診断、耐震改修などの費用補助を検討しましょう。また、家具の固定や、家庭内で3日間、1週間分を目安に食料や簡易トイレなどをローリングストックで備蓄しましょう。



●ブロック塀などの撤去費用補助 ID P03157 防災対策課 ☎33-1855

ブロック塀などを撤去する人に、費用の一部を補助します。

補助額 ブロック塀など長さ1m当たり10,000円(上限100,000円)

対 道路、保育所などに面し、高さ1mを超える塀など

申 11月27日(金)までに、市役所3階防災対策課に直接、または郵送で(予算上限に達し次第終了)

※工事着工前に手続きが必要です。

●木造住宅耐震化などの費用補助 ID P12506 建築指導課 ☎33-1433

木造住宅の耐震化など(診断、改修(設計・工事監理含む)、除却)に係る費用の一部を補助します。

対 次の全てに該当する住宅

- ・個人が所有する市内の住宅
- ・昭和56年5月31日以前に着工し、建築したもの(以降に増築した場合はご相談ください)
- ・木造(在来軸組工法)で平屋または2階建てのもの
- ・所有者が市税を滞納していないこと

※除却については、上記の他に次のいずれかに該当すること。

- ・防火地域内であること
- ・空き家であること(条件有り)
- ・緊急輸送道路に面し、倒壊時道路に影響を及ぼすもの

補助限度額 ●診断 60,000円もしくは90,000円

●改修 100万円もしくは130万円

●除却 450,000円

※事前の申請が必要です。

※予算上限に達し次第終了

※長屋・共同住宅は、診断補助のみ。

まちなか緑化助成事業補助金

ID P25075 みどり公園課 ☎33-1584

美しいまちなみ景観とにぎわいを創出するため、公開性・視認性があり、質の高い緑化をする個人や店舗などに対して、その経費の一部を助成します。

期 令和9年1月29日(金)までに申請

対 緑被率の低い小田原駅周辺(栄町、本町、城内、中町、浜町、城山の各一部) ※幅員4m以上の公衆用道路に面するなど、条件があります。

定 4件程度・申込先着順

額 緑化経費の2分の1 (上限150,000円)

申 市役所5階みどり公園課に直接、郵送またはメールで

E mi-ryokusei@city.odawara.kanagawa.jp

お知らせ

国民年金保険料の学生納付特例制度

ID P01827 保険課 ☎33-1867
学生期間の国民年金保険料の納付を猶予し、社会人になってからさかのぼって納めることができる制度です。一部対象外の学校があります。年度ごとに申請が必要となります。

■ 学生証または在学証明書、窓口に
来る人の本人確認書類、個人番号
確認書類、基礎年金番号通知書
(年金手帳でも可)

■ 市役所2階保険課、各タウンセン
ター住民窓口、小田原年金事務所
に直接

障害基礎年金

ID P01826 保険課 ☎33-1867
国民年金加入中に、病気やけがで障
がいが残ったときに、要件を満たし
ていると受給できます。20歳より
前から障がいがある人も対象です。
傷病名にはとらわれません(化学物
質過敏症で療養中の人受給できる
場合があります)。 ※要事前相談
障がいの原因となった病気やけがで
初めて医師の診察を受けた日に、厚
生年金の被保険者(第2号被保険者)
であった人や、第2号被保険者に扶
養されている配偶者であった人は、
小田原年金事務所(☎22-1391)へ
ご相談ください。

代引き配達を利用したインターネット通販のトラブルに注意!

ID P31297 地域安全課 ☎33-1775
代引き配達で届いた商品が偽物で、
事業者と連絡が取れないといった相
談が消費生活センターに寄せられて
います。注文前に事業者の連絡先な
どを確認し、怪しいと思ったら注文
しないようにしましょう。

相談事例

- SNS広告からブランドの衣類や大手家電メーカーのロゴが入っている家電製品を見て、代引き配達で購入したが偽物だった。
- 注文時に最終確認画面がなく、事業者の連絡先が不明である。
- 再度、購入サイトを確認したが、見当たらない。

アドバイス

- 注文前に、事業者の住所、連絡先などを確認するしましょう。
- 大幅に値引きされているなど、少しでも怪しいと思ったら、注文しないようにしましょう。
- 代引き配達だからといって安心せず、仕組みや特徴を理解した上で利用しましょう。

困ったときは、消費生活センター(☎33-1777)にご相談ください。

小田原城天守閣市民無料デー

小田原城総合管理事務所
☎23-1373

5月25日の小田原城天守閣復興の日
に合わせて、小田原城天守閣と常盤
木門SAMURAI館に無料で入館でき
るキャンペーンを実施します。

■ 5月25日(月)~31日(日)
■ 9:00~17:00(最終入館 天守閣
16:30、常盤木門16:45)

■ 市民

※各施設の入館券販売所で、マイ
ナンバーカードな
どの住所が分かる
身分証明書を提示
していただく必要
があります。



▲小田原城公式
ホームページ

献血

ID P17481 健康づくり課
☎47-0828

病気で苦しむ多くの人の命を救うた
め、献血事業の普及啓発に努めてい
ます。ご協力をお願いします。

- ①5月2日(土)・5日(祝)・24日
(日) 10:00~12:00、13:45~
16:00
②5月3日(祝)・31日(日) 10:00
~12:00、13:45~16:00
③5月8日(金) 15:00~16:30
④5月16日(土)
10:00~12:00、13:45~16:00
⑤5月27日(水)
10:00~11:30、13:00~16:00

- ①ダイナシティイースト
②フレスポ小田原シティーモール
③県西土木事務所小田原土木セ
ンター
④ミナカ小田原
⑤市役所

月々プラス400円で 年金受給額を増やせます

ID P01815 保険課 ☎33-1867
国民年金の定額保険料に、付加保険
料として月額400円を納めると、老齢
基礎年金に付加年金を上乗せして受
け取ることができます。

付加年金の年金額(年額)は、200円
×付加保険料納付月数です。手続き
した月の分から納めることができま
す。

■ 第1号被保険者・任意加入被保険者
(国民年金保険料を納付書、口座
振替、クレジットカードなどで納
める人)

※国民年金基金に加入している
人を除く。

※iDeCoの掛金が月額67,000円
を超えている人を除く。

■ 窓口に来る人の本人確認書類、個
人番号確認書類、基礎年金番号通
知書(年金手帳でも可)

■ 市役所2階保険課、各タウンセン
ター住民窓口または小田原年金
事務所に直接

おだわら・はこね家族会

ID P18187 高齢介護課 ☎33-1864

認知症の介護者同士で、介護の悩み
や困り事などについて話します。

■ 5月15日(金) 10:00~12:00

■ 市役所6階601会議室

■ 認知症の家族を介護している人
や認知症の人

※申し込み不要

経営所得安定対策申請 受け付け

ID P17766 **■** 申込 農政課 ☎33-1494

食料自給率・食料自給力の維持向上を
図るため、飼料用米、麦、大豆などを生
産する農業者に交付金を支給します。

■ 初めて申請する人は、5月15日(金)
までに電話で

※昨年度申請した人には、申請書を
郵送します。

狂犬病予防集合注射

ID P33599 環境保護課 ☎33-1484

生後91日以上以上の犬の飼い主は、生涯
1回の登録と毎年1回の狂犬病予防
注射が義務付けられています。

■ ①5月8日(金) 9:30~10:00

②5月9日(土) 9:30~11:30

③5月12日(火) 9:30~11:00

④5月14日(木) 9:30~10:15

- ①JAかながわ西湘早川柑橘選果場
②市役所正面玄関前
③上府中公園多目的広場
④中村原理立処分場

■ 会場での注射料金 1匹3,650円
(注射済票の交付手数料含む)
※未登録の犬は、別途3,000円
(登録手数料)が必要

■ 3月中に届く案内はがきと愛犬手
帳(登録済みの場合)

※未登録の場合は、直接会場で登録
してください。

道路に張り出した枝葉の 剪定と出し方

ID P19944 ①土木管理課 ☎33-1542

ID P22246 ②環境事業センター
☎32-7325

①庭木や生け垣の枝葉が道路に張り
出すと、歩行者や車両の視界を遮
り、交通事故の原因になります。事
故が起きた場合、樹木の所有者が
法的責任を問われることもありま
す。安心して道路を利用できるよう
に、定期的に剪定や刈り込みを行っ
てください。また、道路に物を置く
こともやめましょう。

②剪定した枝や草は、「燃せるごみ」の
日に集積所に出してください。

- 枝は長さ50cm、直径30cm以内に
束ねる。
- 草は指定ごみ袋に入れる。
- 1回に出せるごみ袋・枝の束は3
つまで。
- 大量に出す場合は、数回に分け
て出す。

光化学スモッグに注意!

ID P02385 環境保護課 ☎33-1483

光化学スモッグ注意報が発令され
たら、屋外での運動は控えましょ
う。また、日差しが強い日などに、
目や喉に痛みなどがある場合は、
屋外での運動を中止し、うがいや
洗眼を行い、屋内で休みましょ
う。

被害を受けた場合は、環境保護課
までご連絡ください。

募集

山王川・久野川一斉清掃

ID P03364 **■** 申込 地域政策課
☎33-1377

■ 6月6日(土) 9:00~11:00

※大雨・河川増水時は中止

■ 山王川・久野川流域

■ 足柄・芦子・二川・久野・山王網一
色の各地区に在住の人

地域の自治会を通じて参加

■ その他の地域に在住の人や、企業
(団体)での参加を希望する人

6月3日(水)までに、電話で

■ 山王川・久野川を美しくする会

クリーンさかわ

ID P03364 **■** 申込 地域政策課
☎33-1377

自然環境の保全と環境美化意識を高
めるため、酒匂川を一斉清掃します。

■ 5月10日(日) 9:00~10:00

※大雨・河川増水時は中止

■ 酒匂川流域(10ブロックに分割)

■ 酒匂川流域に在住の人

地域の自治会を通じて参加

■ その他の地域に在住の人や、企業
(団体)での参加を希望する人

5月7日(木)までに、電話で

■ 市自治会総連合

バス4社合同運転体験会・就 職相談会

ID P39553 地域交通課 ☎33-1267

市内を運行するバス4社(箱根登山
バス、伊豆箱根バス、富士急モビ
リティ、神奈川中央交通)合同で、バ
スの運転体験会と就職相談会を開
催します。

■ 5月25日(月)

午前の部 10:00~12:00

午後の部 13:30~15:30

■ 小田原ドライビングスクール

■ 大型バス(教習車)の運転体験
(AT限定免許の人は乗車見学の
み)、バス運転士の就職相談ブ
ース、路線バスの展示・見学

■ バスの運転業務に興味があり、普
通自動車免許をお持ちの人
各部20人

※就職相談会は当日参加可、運転
体験会は申込先着順

■ 5月21日(木)までに、市ホーム
ページで

募集

青少年指導者養成講座 「安全管理編」

ID P41227 子ども政策課 ☎33-1723

青少年の指導者としての知識を習得し、こどもと安全に体験学習を行うためのスキルを身につけます。

日 6月13日(土) 10:00~16:00

場 いこいの森

対 青少年育成やこどもとの体験活動に関心のある高校生以上の人 30人・申込先着順

費 1,000円

講 橋谷晃さん(木風舎代表)

申 5月31日(日)までに、電子申請システムで



▲電子申請システム

春の生ごみ地域サロン

ID P16232 申込 環境政策課 ☎33-1471

生ごみの堆肥化に興味がある人や、取り組みたい人の情報交換の場です。新規登録の人には初期セット、参加者に花の種をプレゼントします。

①生ごみ堆肥化の工夫について

お悩み別に堆肥化の工夫や取り組み方法をお伝えします。

日 ①5月18日(月) ②5月27日(水)

場 ①けやき第2会議室 ②尊徳記念館1階視聴覚室

②生ごみ堆肥化とえひめAI作り

日 ①5月20日(水) ②5月22日(金)

場 ①梅の里センター1階会議室 AB ②いそしぎ会議室

※①②申し込み不要

③ミニキエーロ製作教室

ベランダなどでも使えるミニキエーロを作ります。

日 5月23日(土)

場 マロニエ2階美の創作室

定 10人程度・申込先着順

費 1,500円

申 5月20日(水)までに、電話で

①②③共通

時 14:00~15:30

手話入門講習会・講座

申込 社会福祉協議会 ☎35-4000

手話初心者を対象とした講座です。

日 ①6月4日~7月2日の各木曜日

18:30~20:00 (全5回)

②6月4日~7月9日の各木曜日

10:00~11:30 (全6回)

場 小田原総合医療福祉会館

定 ①10人②15人・各回申込先着順

講 ①手話サークル城の会

②手話サークル松の会

関 福祉政策課

市営住宅入居者(定期募集)

ID P32677 建築課 ☎33-1553

一定の要件(所得制限、市税の滞納がない、市内1年以上在住、単身者の年齢制限など)を満たす人

募集予定戸数 約20戸

家賃 住宅の築年数や間取り、入居する世帯の所得で毎年決定

敷金 入居時の家賃の3カ月分

※風呂釜・浴槽設置は入居者負担(浅原住宅を除く)

公開抽選 7月上旬(予定)

入居手続き 入居請求書、同意書などの書類を提出

入居許可日 9月1日(火) ※鍵渡しは8月27日(木)・28日(金)

申込用紙 5月12日(火)~6月8日(月)に市役所、各タウンセンター住民窓口、アークロード市民窓口で配布

申込期間 6月2日(火)~8日(月) 9:00~17:00

※6月6日(土)・7日(日)は9:00~12:00

申込用紙に必要事項を書いて、住民票や所得証明などの必要書類を添えて、本人または入居家族が直接。受け付け審査があります。

※保証人は不要です。

※次回の定期募集は12月です。

※定期募集で入居が決まらない住戸があった場合には、9月に随時募集を行います。

生涯学習フェスティバル 参加団体

ID P36745 生涯学習課 ☎33-1881

生涯学習団体の活動を広く紹介する生涯学習フェスティバルへ参加する団体を募集します。

日 10月24日(土) 10:00~16:00、25日(日) 10:00~15:00

場 けやき

内 舞台発表、展示発表、参加型イベント 他

申 6月19日(金)までに、申込書を直接

トレーニングルーム 利用者講習会(6月分)

申込 ①小田原アリーナ ☎38-1144

②スポーツ会館 ☎23-2465

①小田原アリーナ

日 毎週火曜日 14:00~15:00

毎週水曜日 11:00~12:00

毎週金曜日 19:00~20:00

毎週土曜日 19:00~20:00

毎週日曜日 11:00~12:00

※6月6日(土)・12日(金)・17日(水)・28日(日)を除く。

対 高校生以上各日15人・申込先着順

申 5月15日(金)9:00から窓口または電話で

関 スポーツ課

②スポーツ会館

日 6月11日(木)・20日(土)・28日(日) 14:00~15:00

対 高校生以上各日4人・申込先着順

関 産業政策課

市民活動・協働応援制度 市民×行政協働コース

ID P41277 申込 地域政策課 ☎33-1458

令和9年度に、市民活動団体と市が協働で実施する事業の企画提案を募集します。

●提案団体の要件(法人格の有無は不問)

- ・営利を目的としていない
- ・3人以上で構成されている
- ・1年以上市民活動を行い、今後も継続の見込みがある など

●提案事業の要件

- ・市の総合計画の方向性に沿った事業
- ・新規性、または発展性の高い事業
- ・市内で実施、または市民が受益者となる公益的な事業
- ・市民活動団体と行政の役割分担が明確かつ妥当な事業 など

申 6月1日(月)~22日(月)に、申請書類を地域政策課に直接(事前相談必須・6月15日(月)まで)

※詳しくは市ホームページで(5月下旬頃に掲載予定)。市役所5階地域政策課やUMECOなどに制度概要版を配架します。

●個別相談会

日 6月8日(月) 9:00~12:00

場 UMECO会議室6

申 6月5日(金)までに、電話で

小田原創友クラブ (老人クラブ)会員

申込 創友クラブ(老人クラブ)連合会 ☎32-5800

バス旅行やスポーツ大会など地域でのつながりを広げ、仲間と一緒に健康で楽しい毎日を過ごしましょう。

対 市内在住のおおむね60歳以上の人

関 高齢介護課

アクティブシニア 応援ポイント事業説明会

ID P20074 申込 社会福祉協議会 ☎35-4000

アクティブシニア応援ポイント事業の事業説明や活動内容、参加方法などを説明します。

日 5月26日(火) 10:00~11:00

場 UMECO会議室6

対 本市在住の60歳以上の人20人・申込先着順

申 5月19日(火)までに、電話で

関 高齢介護課

下曾我の郷めぐり (下中座人形芝居見学)

申込 小田原ガイド協会 ☎22-8800

日 5月16日(土) 13:30~17:00頃

集合 梅の里センター(小雨決行)

内 宗我神社→城前寺→五郎の沓石→満江御前屋敷跡→満江御前墓など曾我兄弟ゆかりの地(約4km)

下中座公演

場 ふれあいの郷(下曾我駅近く)

時 16:00開演(15:30受け付け)

定 30人・申込先着順

費 1,000円(保険料含む)

関 観光課

はじめてのにほんご (おだわらきょうしつ)

ID P41276 申込 かながわ国際交流財団 ☎045-620-0011

いっしょに日本語をまなびましょう。

日 火曜・金曜日

10:00~12:00

レベル1 7月14日~9月29日(全20回)

レベル2 10月9日~12月22日(全20回)

対 県内在住で初めて日本語を勉強する外国籍の人

※市内在住、在勤、在学の人優先・多数抽選

場 UMECO

※パソコンやスマホで参加できます。UMECOで勉強する日(5回)とオンライン(Zoom)で勉強する日(15回)があります。

申 6月30日(火)までに、ホームページで

関 人権・男女共同参画課 ▲ホームページ

▲ホームページ



神奈川県フィルハーモニー管弦楽団

For Future巡回公演シリーズ小田原公演

三の丸ホール ☎20-4152

日 7月25日(土) 14:00開演 (13:15開場)

場 三の丸ホール大ホール

内 若手音楽家たちが「神奈川県フィル」との共演で贈る、オーケストラの名曲コンサート。

・ブラームス/ハンガリー舞曲第1番 第5番 第6番

・メンデルスゾーン/ヴァイオリン協奏曲ホ短調

・ブラームス/交響曲第2番ニ長調

費 全席指定S席4,500円、A席3,500円、B席2,500円、ユース(25歳以下)1,000円、市民またはシニア(65歳以上)各席10%引き

下)1,000円、市民またはシニア(65歳以上)各席10%引き

※未就学児入場不可

出 水戸博之(指揮)、高木凜々子(ヴァイオリン)、神奈川県フィルハーモニー管弦楽団(管弦楽)

申 ウェブ予約、窓口他プレイガイドにて発売中

主 神奈川県フィルハーモニー管弦楽団

共催 三の丸ホール

予約サイト▶ (無料の会員登録が必要)



募集

大人向け！ 司書のお仕事体験

申込 小田原駅東口図書館
☎20-5577

本の配架や装備など、司書の仕事を体験します。

日 5月24日(日) 13:00~16:00

場 小田原駅東口図書館

対 中学生以上15人・申込先着順

持 装備する本1冊(単行本または文庫本サイズ)

申 5月12日(火) 9:00 から直接、電話、または申込フォームで
▲申込フォーム



かもめ名画座

ID P14250 中央図書館(かもめ)
☎49-7800

かもめフレンズお薦めの映画をお楽しみください。

日 5月15日(金) 13:30~
(開場13:00)

内 「裸足のギボン」

(2006年・韓国・100分)

実話を基にした、韓国発の親子の絆をほのぼのと爽やかに描いた作品。

定 80人・当日先着順

主 かもめ図書館フレンズ

図書館協議会委員

ID P41239 中央図書館(かもめ)
☎49-7800

図書館運営に関する図書館長からの諮問などに対して意見を述べます。

対 市内在住・在勤・在学の18歳以上で図書館に関心のある人・若干名

任 10月1日(木)~2年間

選 書類審査(小論文など)と面接

申 6月19日(金) までに、市ホームページにある応募用紙と小論文を直接、郵送、またはメールで

E tosho@city.odawara.kanagawa.jp

野外彫刻鑑賞ツアー× メンテナンス体験

ID P39752 **申込** 文化政策課
☎33-1706

上府中公園に展示されている野外彫刻作品の鑑賞ツアーと作品のメンテナンス(洗浄)を行います。親子での参加大歓迎です。

日 6月14日(日) 13:00~16:00

※荒天時は20日(土)に順延予定

場 上府中公園内

定 15人程度

申 5月29日(金) までに、電話またはメールで

E cultural-policy@city.odawara.kanagawa.jp

主 おだわらミュージアムプロジェクト

一箱本棚 オーナー

ID P37174 中央図書館(かもめ)
☎49-7800

中央図書館の利用者が企画本コーナーの一棚分にお薦め本をポップと共に飾る「一箱本棚」のオーナーを募集します。

申 申込フォームで



▲申込フォーム

絵画の魅力を再発見！

ID P36956 中央図書館(かもめ)
☎49-7800

今回のテーマは「ピカソとフジタ(藤田嗣治)」。20世紀初めにパリで活躍した2人の画家の画風の変遷について、パートナーとなった女性たちの影響からひもときます。

絵画について初心者の方も楽しめる内容です。

日 5月23日(土) 10:00~11:30

場 中央図書館(かもめ)2階視聴覚ホール

定 80人・当日先着順

折り紙を折りましょう

ID P37664 中央図書館(かもめ)
☎49-7800

ボランティアグループ「かもめ図書館フレンズ」と一緒に、こども向け、大人向けに難易度が分かれた折り紙と一緒に作りましょう。

本の交換会「つながる本の広場」も同時開催します。

日 5月30日(土) 10:00~12:00

(最終入場11:30)

※広場は9:30~13:00

場 中央図書館(かもめ)2階創作室・集会室

持 折り紙(使いたいものがあれば持参)

地域福祉計画策定 検討委員会委員

ID P41294 福祉政策課 ☎33-1863

「第5期地域福祉計画」(令和9年度~令和13年度)の策定のため、地域福祉の推進に関する事項について審議します。

対 本市に住民登録があり、令和8年4月1日現在18歳以上で、平日の昼間の会議に参加できる人2人以内

任 7月~令和9年3月31日(水)

※会議は6回以内

選 面接

額 会議1回につき10,000円

申 5月22日(金) までに、市役所2階福祉政策課、各タウンセンター住民窓口、アークロード市民窓口または市ホームページにある応募用紙に、必要事項を書いて、直接またはメールで

E fu-care@city.odawara.kanagawa.jp

市内企業向け女性活躍推進 アドバイザーの派遣

ID P36203 人権・男女共同参画課
☎33-1725

市内企業に女性活躍推進アドバイザーを派遣します。

定 2社・申込先着順

申 6月1日(月)から、市ホームページにある申込書に必要事項を書いて、メールで

E jinken@city.odawara.kanagawa.jp

脳トレ！ 脳と体の生き生き教室

ID P17356 **申込** 高齢介護課
☎33-1864

認知症予防に必要な知識を、楽しみながら習得する教室です。

ウォーキングなど脳の活性化に効果が期待できる有酸素運動を中心に、頭脳ゲームなども行い、頭と体を刺激します。健康づくり課の保健師・栄養士による講話と相談もあります。

日 7月14日~9月29日の毎週火曜日10:00~12:00(全10回)

※8月11日、9月22日を除く。

場 おだわら総合医療福祉会館4階ホール

対 市内在住の65歳以上の人30人・申込先着順

費 1,500円(保険料)

申 5月12日(火)~29日(金)に、電話で

※参加は年度で1会場です。

おだわらSDGsパートナー

ID P28058 企画政策課 ☎33-1404

SDGs(持続可能な開発目標)の達成に向け、本市と共に取り組むパートナーを募集します。

対 SDGsの理念に賛同し、関連する取り組みを行う企業・大学・法人・団体で、次の要件を全て満たしていること。

- SDGsに関連する取り組みを推進し、企業などのホームページなどで公表しており、当該取り組みがSDGs達成のためのゴールと密接に関係するものと認められること。
- パートナーとして、市と共に、持続可能なまちづくりとSDGsの達成に向け、具体的に取り組むこと。
- 公序良俗に反する活動をしていないこと。
- 地方税および国税の滞納がないこと。

申 5月18日(月)~6月24日(水)に、市ホームページにある登録申請書に必要事項を書いて、メールで

E ki-seicho@city.odawara.kanagawa.jp

認知症サポーター養成講座

ID P33877 **申込** 高齢介護課
☎33-1864

認知症への正しい知識と理解を持ち、地域で認知症の人やその家族に対して、できる範囲で手助けする「認知症サポーター」の養成講座です。

日 5月19日(火) 10:00~12:00

場 UMECO会議室1~2

対 市内在住・在勤・在学の人30人・申込先着順

申 前日までに、電話または電子申請システムで



▲電子申請システム

上級救命講習

ID P00490 **申込** 救急課 ☎49-4441

成人の心肺蘇生法とAEDの取り扱いに加え、さらに詳しい応急手当の方法を学びます。

日 6月6日(土)・21日(日)

9:00~16:00

※指定の期日に総務省消防庁のウェブ講習を受講する必要があります。

場 市消防本部

対 中学生以上各16人・市消防本部管内に在住・在勤・在学の人を優先

申 5月13日(水) から電話(平日9:00~17:00)で予約後、5月27日(水)17:00までに、申請書を最寄りの消防署所に直接

65歳からの筋トレ教室

ID P03393 **申込** 高齢介護課
☎33-1864

①いそしぎ マシン教室

日 7月7日~9月29日の毎週火・木曜日14:00~15:00(全22回)

②いそしぎ ストレッチ教室

日 7月6日~9月28日の毎週月曜日11:10~11:55(全11回)

③アリーナ マシン教室

日 7月15日~9月23日の毎週水曜日10:00~11:00、11:15~12:15、12:30~13:30のいずれか(全11回)

④アリーナ ストレッチ教室

日 7月6日~9月30日の毎週月・木曜日9:15~10:30(全18回)

①~④共通

体力測定

①②7月3日(金)、9月24日(木)

③7月8日(水)、9月30日(水)

④7月2日(木)、9月16日(水)

※初回の体力測定に参加できないと、教室に参加できないことがあります。

※時間は別途お知らせします。

対 市内在住の65歳以上の人①②各10人③④各30人・多数選考

費 1,500円(保険料)

申 5月12日(火)~19日(火)に、電話または市ホームページで

※医師から運動を止められている人、「高齢者体操教室」に参加している人は申し込みできません。

※複数の教室には申し込みできません。

定例イベント

わんぱくらんど

わんぱくらんど ☎24-3189

●おもちゃ電車ぐらばあく

日 5月23日(土)11:00~16:00
24日(日)10:30~15:30
場 エントランス広場

フラワーガーデン

ID P04133 フLOWERガーデン ☎34-2814

※月曜日休園(祝・休日の場合は開園し、翌日以降最初の平日が休園)

●きらりフェスタ

期 5月8日(金)~17日(日)
主 宝安寺社会事業部

●春のローズフェスタ

期 5月9日(土)~31日(日)

●なるほど園芸講座

日 5月17日(日)10:30~11:30
講 大坪孝之さん(日本梅の会会長)

●朝市(売り切れ次第終了)

日 毎週日曜日10:00~15:00

上府中公園

上府中公園管理事務所 ☎42-5511

●湘南オーガニックファーマーズマーケット

日 5月16日(土)・30日(土)、6月6日(土)
10:00~13:00 ※荒天中止

●おもちゃ作り教室

日 5月17日(日)、6月7日(日)
10:00~12:00、13:00~15:00 ※雨天中止

場 親水広場

対 小学生以下

費 100~400円(材料費)

●カミイチ(かみふなかクラフト市)

日 5月23日(土)10:00~16:00
※荒天中止

UMECO

UMECO ☎24-6611

●UMECO企画展

・いけばなを楽しむ会花展

日 5月23日(土)・24日(日)

・東海道五十三次(己書の作品展)

期 5月29日(金)~6月11日(木)

場 多目的コーナー

・消費生活月間

期 5月15日(金)~31日(日)

場 ホワイエ

●アクティブサロン

・浴衣を着てお出かけしましょう

日 6月6日(土)・7日(日)10:00~15:00

持「梅の会」で全てを用意します(持ち込みも可)。

共催 梅の会

場 活動エリア、交流エリア

※時間など詳しくはUMECOホームページをご確認ください。



▲UMECO

尊徳記念館

ID P07325 尊徳記念館 ☎36-2381

●二宮尊徳いろり燻蒸

日 5月23日(土)、6月13日(土)
9:00~11:30

場 二宮尊徳生家

小田原競輪

事業課 ☎23-1101

●小田原本場開催

・モーニング・DMM競輪杯(FⅡ)

期 5月10日(日)~12日(火)

・報知新聞社杯争奪戦(FⅠ)

期 5月15日(金)~17日(日)

・モーニング・CTCなら3分前まで買える杯(FⅡ)

期 5月31日(日)~6月2日(火)

●場外開催

・函館(GⅢナイター) 他

期 5月14日(木)~17日(日)

・全プロ記念(FⅡ・武雄) 他

日 5月23日(土)・24日(日)

・宇都宮記念(GⅢ) 他

期 5月30日(土)~6月2日(火)

・久留米記念(GⅢ) 他

期 6月4日(木)~7日(日)

※モーニングは開門後からレースを観戦できます。

※ナイターは、3R以降

(予定)は前売りのみ



▲小田原競輪

小田原宿なりわい交流館

ID P02188 申込 小田原宿なりわい交流館 ☎20-0515

●なりわい交流館お気まち歩きツアー

日 毎日

①10:30(集合10:15)

②13:15(集合13:00)

定 各回10人・申込先着順

費 500円(小学生以下無料)

●小田原ちょうちん製作体験

日 毎週日曜日10:00~16:00
(最終受け付け15:00)

費 1,500円

●東海道とかまぼこ通りの欲張りまち歩き

日 5月23日(土)10:00~12:30

定 20人・申込先着順

費 1,000円

申 5月20日(水)までに、電話で

●軒先市

日 5月23日(土)10:00~15:00

●なりわい市

日 5月9日(土)、6月6日(土)

10:00~15:00

●こども将棋教室

日 5月23日(土)10:00~12:00

定 20人・申込先着順

申 5月20日(水)までに、電話で



▲なりわい交流館

募集

小田原球場の一般開放日

ID P16509 上府中公園管理事務所 ☎42-5511

7月の一般開放日は、12日(日)です。

7月の利用申し込み

申 5月1日(金)~20日(水)に公共施設予約サービスで ※多数抽選

関 みどり公園課

小田原球場などのフェンス広告

ID P23269 みどり公園課 ☎33-1583

●小田原球場外野フェンス

区画数 14区画

大きさ 縦1.6m×横10m

使用料 6,100円/月

※12月~1月の間は芝生保護により立ち入り禁止となります。

●上府中スポーツ広場西側フェンス

区画数 15区画

大きさ 縦0.85m×横4.5m

使用料 1,460円/月

※広告物の表示、維持、原状回復に要する費用は広告主負担です。

申 所定の申込用紙に必要事項を書いて、市役所5階みどり公園課に直接・申込先着順

イベント

5/16(土)

曾我の傘焼きまつり

ID P01176 曾我兄弟遺跡保存会・久保寺 ☎090-7633-0773

日本三大仇討ちの一つ「曾我物語」の曾我十郎・五郎兄弟が、父の仇を討つ際に傘を燃やして松明にしたという故事にちなんだお祭りで「かながわのまつり50選」に選ばれています。

時 13:00~21:00

場 梅の里センター、宗我神社 他

内 こども劇、講演、下中座による相模人形芝居、松明行列、傘焼き神事

関 観光課

5/27(水)~31(日)

第79回市美術展覧会(前期)

ID P37860 文化政策課 ☎33-1706

市民の美術作品を公募し、展示する美術展を前期・後期に分けて2カ月連続で開催します。会期中は、審査員らが来場者に作品解説を行う「ギャラリートーク」を開催する他、最終日には出品者が審査員による「講評」を受けることができます。

時 10:00~18:00(最終日16:00まで)
※ギャラリートークは最終日14:00~15:00

場 三の丸ホール展示室、ギャラリー回廊1・2階

内 洋画・日本画・彫塑

※作品の搬入は5月24日(日)

10:00~12:00

6/6(土)

水道週間イベント

ID P20251 経営総務課 ☎41-1203

6月1日(月)~7日(日)の水道週間に合わせてイベントを開催します。楽しく体験しながら、水道について理解を深めましょう。

時 10:00~15:00 ※雨天中止

場 小田原城本丸東堀・花菖蒲園前

内 水の飲み比べ、上下水道局の仕事体験、ミニ浄水場実験など



こども子育て

6月の乳幼児健診

ID P14159 子ども若者支援課 ☎46-7025

事業名	対象・実施日など
4カ月児健診	10日(水)、23日(火)
1歳6カ月児健診	3日(水)、18日(木)
2歳児歯科健診	9日(火)、17日(水)
3歳児健診	4日(木)、16日(火)
8~9カ月児健診	取扱医療機関にて

※乳幼児健診の対象者には、個別に健診の日時をご案内します。

※状況により日程などを変更する場合があります。

子育て支援フェスティバル

ID P39617 子育て支援フェスティバル実行委員会 ☎33-1874

「いま」繋がる「これから」継(つな)げるをテーマに開催します。親子で参加できるワークショップやゲームなど、楽しいことがいっぱい。こども向け薬剤師体験もできます。

日 5月24日(日)10:00~15:00

場 マロニエ3階 マロニエホール・集会室301

関 子ども政策課



▲子育て支援フェスティバル公式 Instagram

一元融合チャレンジCAMP

ID P41226 子ども政策課 ☎33-1723

学校・学年の違う仲間と力を合わせ、楽しみながらさまざまな課題に挑戦する特別なキャンプです。二宮金次郎の知恵を生かして、新たな仲間と冒険に出かけましょう。

日 7月25日(土)~27日(月)

場 国立中央青少年交流の家(御殿場市中畑2092-5)

対 市内在住・在学の小学5・6年生40人・多数抽選

費 1人9,000円

申 6月15日(月)までに、電子申請システムで



▲電子申請システム



こども・子育て

こどもがこどもに紙しばい道場に入場しよう!

申込 小田原駅東口図書館
☎20-5577

小学生が、こどもに紙しばいを演じて楽しむ場です。紙しばいを演じる小学生を募集します。稽古は3回、発表会が1回です。

日 ①5月23日(土)

②6月27日(土)

③7月25日(土)

発表会 8月22日(土)

時 ①～③15:00～16:00

場 小田原駅東口図書館

対 小学生5人・申込先着順

講 ミノオカ・リョウスケさん(図工作家)

申 5月11日(月)9:00から直接、または電話で

病児・病後児保育室

ID P02018 保育課 ☎33-1451

病気中や病気の回復期で集団保育が困難なこどもを預かり、専用スペースで保育します。安心して利用できるよう、医療機関と連携しています。

病児保育室

①横田小児科医院病児保育室
「JAMBO!」

定 4人 ☎34-0666

②小田原駅前病児保育

「ファイン・おだわら」(ヘルスケアタワーおだわら6階)

定 3人 ☎27-2929

③マナマール保育園病児保育

定 3人 ☎33-6677

病後児保育室

④城前寺保育園病後児保育室

「らっこ組」

定 4人 ☎42-6354

⑤宝安寺社会事業部病後児保育室

「ほうあんりすのもり」(小田原愛児園園舎内)

定 4人 ☎080-4371-1900

時 ①④⑤7:30～17:30

②8:30～17:00

③8:00～18:00

※土・日曜日、祝・休日、年末年始、臨時休日を除く

対 次の全ての要件を満たす人

- ・就学前児童などで、市内在住または市内保育所などの利用者
- ・家庭で保育できない理由がある人
- ・事前登録をしている人

費 1日2,000円

※別途、給食費などが必要になる場合があります。

※生活保護世帯などの人への減免制度があります。

絵本作家おおのまきこさんの絵本ワークショップ

申込 小田原駅東口図書館
☎20-5577

おおのまきこさん作の絵本「どっち?こっち」を基に、シールを使ってオリジナルミニ絵本を作ります。

日 6月6日(土)

1部 10:00～10:45

2部 11:00～11:45

場 小田原駅東口図書館

対 1歳から小学生までのこどもと保護者各10組・申込先着順

申 5月18日(月)9:00から直接、または電話で

あそびのひろば

ID P39633 子ども若者支援課
☎46-7025

日 6月18日(木)10:00～11:30

(受け付け9:45～)

場 保健センター2階和室

内 親子ふれあい遊び講座、育児講話

対 令和7年10月～11月生まれの赤ちゃんとお母さん10組・申込先着順

持 母子健康手帳、バスタオル、おむつ、ミルクなど

申 5月18日(月)～6月16日(火)に、電子申請システムで

電子申請システムで「あそびのひろば」と検索▶



妊娠期から青壮年期の相談は「はーもにい」へ

ID P29355

おだわら子ども若者教育支援センター・はーもにい

日 毎週月～金曜日(祝・休日を除く)9:00～17:00

場 おだわら子ども若者教育支援センター・はーもにい

妊娠・育児に関する相談 子ども若者支援課 ☎46-6125	母子健康手帳の交付や育児の相談など、保健師・助産師が、妊娠期から安心して出産・育児に向かえるようサポートします。
こどもに関する相談 子ども若者支援課 ☎46-6763	こどもからの相談、子育て(18歳未満のこどもに関するもの)に関するさまざまな相談をお受けします。時間外の児童虐待相談は☎189にご連絡ください。
こどもの発達に関する相談 子ども若者支援課 ☎46-6787	主に就学前までのこどもの発達についての相談をお受けします。
就学相談 教育指導課 ☎46-6073	年長のこどもの小学校入学後の支援や環境について相談をお受けします。
教育相談 教育指導課 ☎46-6034	市内在住の小・中学生に関するさまざまな相談をお受けします。

3カ月のあかちゃんあつまれ!

ID P33977 子ども若者支援課

☎46-7025

日 5月29日(金)14:00～15:00

(受け付け13:30～)

場 保健センター2階集団検診室

内 赤ちゃんの身体測定、親子ふれあい遊び講座、育児相談

対 令和8年2月生まれの第1子と親

持 母子健康手帳、バスタオル、おむつ、ミルク、着替え

※申し込み不要

ぴよぴよくらぶ

申込 ぴよぴよくらぶ・椎野

☎090-6303-0861

親子で楽しむ体操や手遊び、季節の工作などを行います。

日 5月14日(木)10:00～11:30

(受け付け9:45～)

場 マロニエ3階マロニエホール

内 山でたけのこ掘りに行こう!

対 入園前のこどもとその家族

費 こども1人当たり200円(材料費)

関 子ども政策課

子育て支援センター関連イベント

ID P02036 子ども政策課 ☎33-1874

マロニエ子育て支援センター ☎48-8698 おだぴよ子育て支援センター ☎20-5155

いずみ子育て支援センター ☎37-9077 こゆるぎ子育て支援センター ☎43-0251

●おしゃべりたいむ

プレママと先輩ママの会です。助産師とおしゃべりしましょう。

日 5月19日(火)13:45～15:15

場 マロニエ

定 4組

対 プレママから先輩ママまで

●親子の絆づくりプログラムBP1

「赤ちゃんがきた!」

0歳児を初めて育てているママのためのプログラムです。

期 6月8日～29日の毎週月曜日(全4回)13:30～15:30

場 マロニエ

定 市内在住の令和8年1月8日～4月8日生まれの第一子と母親10組

費 1,100円(テキスト代)

●赤ちゃんひろば

初めて子育てをする保護者と5カ月までの赤ちゃんの集まりです。

日 5月21日(木)14:30～16:30

場 おだぴよ

定 10組

●赤ちゃんデー

6カ月までの乳児限定ひろばです。

日 ①5月14日(木)14:00～16:00

②5月27日(水)10:15～12:00

③5月28日(木)13:45～15:45

④6月4日(木)14:30～16:30

場 ①いずみ②③マロニエ④おだぴよ

●ヨチヨチデー

7～11カ月の乳児限定ひろばです。

日 ①5月27日(水)10:00～12:00

②6月5日(金)13:45～15:45

場 ①いずみ②マロニエ

●すくすく赤ちゃんデー

0歳児と保護者の会です。妊婦さんや上の子も一緒に参加できます。

日 5月8日(金)10:00～11:30

場 こゆるぎ

●双子ちゃんデー

双子ちゃん親子で遊びましょう。

日 5月27日(水)10:00～11:30

場 おだぴよ

●はれの日

お子さんの成長のことで不安を感じている親子のひろばです。

日 ①5月11日(月)10:00～12:00

②5月22日(金)10:00～12:00

③5月25日(月)10:00～12:00

④6月4日(木)10:00～12:00

場 ①③マロニエ②④いずみ

内 ①②参加者同士のお話会(ボランティアさんも来ています)

③④親子で自由に遊べます

●専門職相談日

・保育コンシェルジュ

日 ①5月12日(火)13:30～15:30

②5月13日(水)13:30～15:30

③5月19日(火)13:30～15:30

④5月28日(木)10:00～12:00

場 ①こゆるぎ②マロニエ

③いずみ④おだぴよ

定 各4組

・心理相談

日 5月13日(水)10:00～12:00

場 おだぴよ

定 3組

※定員のあるイベントは、申込先着順です。参加希望の人は、各センターにお申し込みください。



子育て支援センターイベント・講座情報▶



各種相談

●市民相談(5月) ID P32283 地域安全課 ☎33-1383

電話による予約について(一般相談は予約不要です)

※法律相談は相談日の2週間前の日の8:30から、行政書士相談は相談日前日の8:30~16:00、それ以外の相談は相談日当日の8:30から電話で受け付けます(先着順)。

※一般相談・心配ごと・法律は、祝・休日を除きます。

場 市役所2階地域安全課

一般相談	離婚、相続など、日常生活上の一般的な相談	月~金曜日	9:00~12:00 13:00~16:00
心配ごと	家庭や地域で困ったこと、悩み事などに関する相談	毎週月曜日	13:30~15:30 (受け付け14:00まで)
法律(2週間前予約)	離婚、相続、多重債務などの法律に関する相談	毎週水曜日	13:30~16:00
人権擁護	嫌がらせ、名誉毀損、プライバシーの侵害などに関する相談	12日(火)	13:30~15:30
司法書士	相続・贈与などの登記手続き、成年後見、遺言書の作成などに関する相談	14日(木)	13:30~15:30
税務	相続税・贈与税・譲渡に関する所得税などの税金に関する相談	19日(火)	13:30~15:30
行政	国・県・市への要望や苦情	21日(木)	13:30~15:30
宅地建物取引	不動産の売買など取引、賃貸借などに関する相談	28日(木)	13:30~15:30

場 マロニエ2階集会室202

行政書士(前日予約)	相続・遺言、成年後見、各種許認可申請などの作成・手続きに関する相談	16日(土)	14:00~16:00
------------	-----------------------------------	--------	-------------

●その他の相談

場 市役所各担当窓口

消費生活相談 ID P31297 消費生活センター(市役所2階地域安全課内) ☎33-1777	消費者トラブルでお困りの人(事業者は除く)からの相談をお受けします。相談にあたっての留意事項は、市のホームページをご覧ください。 ☎ 月~金曜日(祝・休日を除く) 9:30~12:00、13:00~16:00
若者に関する相談 ID P10571 子ども若者支援課 ☎46-7292	社会生活や対人関係などについて悩む若者(30歳代まで)やその親からの相談をお受けします。 ☎ 毎週月~金曜日(祝・休日を除く)9:00~17:00 場 おだわら子ども若者教育支援センター・はーもにい(久野195-1)
経営改善相談 ID P29883 産業政策課 ☎33-1757	各種制度の申請方法や経営計画・事業内容の見直しなど、中小企業診断士の資格を持つ専門家が市内の中小企業の相談を無料でお受けします。 ☎ 毎週水曜日(祝・休日を除く)9:00~17:00 場 市内で事業を営む人または企業
女性相談 ID P11082 申込 人権・男女共同参画課 ☎33-1737	夫や親しい男性とのトラブル(DV)など、女性からの相談をお受けします(面談は予約制)。 ☎ 月~金曜日(祝・休日を除く) 9:30~11:30、13:00~16:30
女性のためのキャリア相談 ID P31383 申込 人権・男女共同参画課 ☎33-1725	「再就職や転職したいけれど何から始めたらよいか分からない」「職場の人間関係」などの悩みをキャリアコンサルタントと一緒に考えましょう。 ☎ 月~金(祝日・休日を除く) 9:00~12:00、13:00~16:00 (対面、電話とも事前の予約が必要です)
生活困窮者自立支援相談 ID P18649 福祉政策課 ☎33-1892	「社会に出るのが怖い」「仕事の探し方が分からない」「将来が不安」など、生活や仕事でお困りの人の相談をお受けします(年齢制限はありません)。 ☎ 月~金曜日(祝・休日を除く) 8:30~17:00
空き家相談 ID P36513 都市政策課 ☎33-1307	空き家に関するさまざまな悩みに対し、専門家とも連携を図りワンストップで対応します。 ☎ 月~金曜日(祝・休日を除く) 8:30~17:00
分譲マンション管理相談 ID P12298 都市政策課 ☎33-1307	分譲マンション管理組合による規約見直し、大規模修繕(長期修繕計画)など運営全般の相談などをマンション管理士がお受けします(事前予約制)。 ☎ 第2金曜日13:30~16:30 場 市内分譲マンションの管理組合の役員・区分所有者など

保健センターからのお知らせ

がん集団検診(申込制)

ID P26522 申込 健康づくり課
☎47-4724 FAX47-0830

検診日	胃がん*	乳がん*	子宮頸がん ^{けい}
①6月16日(火)	○	○	○
② 24日(水)	○		
③ 25日(木)		○	○
④ 29日(月)	○		
⑤7月 2日(木)		○	○
⑥ 23日(木)		○	○

場 ①いそしぎ②⑥小田原アリーナ
③マロニエ④市役所⑤けやき

申 電話、はがき、ファクスまたは市ホームページ内の電子申請で(申込先着順)

※対象となる検診は、5月下旬に届く受診券をご確認ください。

※乳がん検診は、マンモグラフィ併用検診(今年度40歳以上の偶数年になる女性またはクーポン券をお持ちの人が対象)です。

※胃がん検診は、胃がんバリウム検診です。

※申し込みの受け付け開始は5月8日(金)からとなります。



▲「がん」で検索!!

みんなで市民体操「おだわら百彩」

ID P25379 申込 健康づくり課
☎47-4723

小田原をイメージできる動きと、なんばの動きを取り入れた市民体操「おだわら百彩」のレッスンをします。

日 5月20日(水) 14:00~15:30

場 いそしぎ2階トレーニングルーム

定 15人程度・申込先着順

持 室内履き、飲み物、タオル

申 前日までに、電話で

※体操ができる服装でお越しください。

「すこやか健康コーナーおだわら」5月・6月栄養相談会

ID P23410 健康づくり課 ☎47-4724

血圧、血管年齢、脳年齢、骨健康度、身長、体重、体脂肪、握力の測定や相談ができます(栄養相談日は要予約)。栄養相談日には、みそ汁の試飲(数量限定)と塩分濃度測定ができますので自宅のみそ汁をご持参ください。

相談日	栄養
5月18日(月)	○
6月 2日(火)	○

時 9:00~16:00

場 保健センター1階

保健所の相談と検査

申込 小田原保健福祉事務所
☎32-8000

●エイズ相談・検査

日 5月21日(木) 9:00~11:00

●骨髄ドナー登録

日 6月2日(火)

受け付け11:00から

●医師による精神保健福祉相談

日 5月19日(火)・25日(月)

13:30~16:30

●医師による認知症相談

日 5月21日(木) 13:30~16:30

●療育歯科相談

日 5月28日(木) 9:00~15:30

場 小田原合同庁舎4階

申 各前日までに(骨髄ドナー登録は16:00までに)、電話で



休日・夜間急患診療カレンダー

場 保健センター 持 マイナ保険証または資格確認書

●休日診療(日中)

受け付け
8:30~11:30 (歯科9:00~)
13:00~15:30

	内科、小児科 耳鼻咽喉科	眼科	歯科
5月10日(日)	○		○
17日(日)	○	○	○
24日(日)	○		○
31日(日)	○	○	○
6月7日(日)	○	○	○

●準夜間診療 ※内科・小児科のみ

受け付け
平日 19:00~22:00
土・日曜日、祝・休日 18:00~22:00

●連絡先

休日夜間急患診療所 ☎47-0823

休日急患歯科診療所 ☎47-0825

休日夜間急患薬局 ☎47-0826

●休日・夜間の急患への病院案内

かながわ救急相談センター ☎#7119

消防署 ☎49-0119

●毎日、夜間の急患診療

毎夜間・当直医の診療科と小児科の診療

市立総合医療センター ☎34-3175

保存版

令和8年度版 (令和8年4月1日現在)

広報紙から抜き取って、1年間大切に「保存用」としてお使いください。



市役所電話帳

市の窓口や公共施設などの電話帳です

市役所総合案内 ☎ 33-1300

守衛室(閉庁時) ☎ 33-1822

インターネットでは、知りたい情報、最新の情報がいつでも手に入ります。

市ホームページ



地図情報



防災、防犯、
安心・安全情報



・市外局番がないものは(0465)です。

市役所の電話番号

広報広聴室	☎ 33-1261
コンプライアンス推進室	☎ 33-1891
企画部	
企画政策課	☎ 33-1253
財政課	☎ 33-1312
資産マネジメント課	☎ 33-1259
デジタル推進課	☎ 33-1733
総務部	
総務課	☎ 33-1291
職員課	☎ 33-1241
財産管理課	☎ 33-1304
契約検査課	☎ 33-1323
市税総務課	☎ 33-1345
市民税課	☎ 33-1351
資産税課	☎ 33-1361
市民部	
地域政策課	☎ 33-1457
地域安全課	☎ 33-1396

人権・男女共同参画課	☎ 33-1725
戸籍住民課	☎ 33-1381
防災部	
防災対策課	☎ 33-1855
文化部	
文化政策課	☎ 33-1707
文化財課	☎ 33-1717
環境部	
環境政策課	☎ 33-1472
ゼロカーボン推進課	☎ 33-1426
環境保護課	☎ 33-1481
福祉健康部	
福祉政策課	☎ 33-1861
生活支援課	☎ 33-1463
高齢介護課	☎ 33-1841
障がい福祉課	☎ 33-1467
保険課	☎ 33-1845

子ども若者部	
子ども政策課	☎ 33-1874
保育課	☎ 33-1451
経済部	
産業政策課	☎ 33-1555
観光課	☎ 33-1521
農政課	☎ 33-1494
都市部	
都市政策課	☎ 33-1251
都市計画課	☎ 33-1571
地域交通課	☎ 33-1405
建築指導課	☎ 33-1433
開発審査課	☎ 33-1442
建設部	
建設政策課	☎ 33-1531
国県事業推進課	☎ 33-1527
土木管理課	☎ 33-1542
道水路整備課	☎ 33-1645

みどり公園課	☎ 33-1583
建築課	☎ 33-1553
出納室	
出納室	☎ 33-1631
教育部	
教育総務課	☎ 33-1671
保健給食課	☎ 33-1691
教育指導課	☎ 33-1684
選挙管理委員会	
事務局	☎ 33-1742
監査	
事務局	☎ 33-1769
農業委員会	
事務局	☎ 33-1748
市議会	
議会総務課	☎ 33-1761

市の出先機関

市民部 (窓口コーナー)	
アークロード市民窓口 [J-12]	☎ 24-3731
市民部 (住民窓口)	
マロニエ住民窓口 [F-6]	☎ 47-7000
いずみ住民窓口 [D-5]	☎ 37-1711
こゆるぎ住民窓口 [H-9]	☎ 43-0111
公営事業部	
事業課 [J-11]	☎ 23-1101
文化部	
生涯学習課 [F-4]	☎ 33-1721
中央図書館(かもめ) [F-5]	☎ 49-7800
スポーツ課 [D-5]	☎ 38-1148
小田原城総合管理事務所 [K-11]	☎ 23-1373

環境部	
環境事業センター [C-3]	☎ 34-7325
福祉健康部	
健康づくり課 [G-5]	☎ 47-0828
子ども若者部	
子ども若者支援課 [E-4]	☎ 46-6763
経済部	
水産海浜課 [G-2]	☎ 22-9227
青果市場管理事務所 [G-6]	☎ 48-1551
消防本部 ※市内の署所のみを表示しています。	
栢山出張所 [C-6]	☎ 37-4192
成田出張所 [D-6]	☎ 37-0119
消防本部・小田原消防署 [F・G-6]	☎ 49-4410
荻窪出張所 [F-4]	☎ 34-4024

南町分署 [G-3]	☎ 23-1251
上下水道局	
料金センター [F-7]	☎ 41-1211
経営総務課 [F-7]	☎ 41-1202
給排水業務課 [F-7]	☎ 41-1636
水道整備課 [F-7]	☎ 41-1222
下水道整備課 [F-7]	☎ 41-1629
浄水管理課 [F-7]	☎ 41-1245
市立総合医療センター	
市立総合医療センター [E-4]	☎ 34-3175
(※5月4日の開院以降に名称変更します。)	

- コンビニ・郵便局交付サービスで取得できる証明書
- ・住民票の写し
本人・同一世帯の人のものに限りません。記載事項証明書・除票は取れません。
- ・印鑑登録証明書
本人のものに限りません。
- ・戸籍の全部・個人事項証明書
本人・同一戸籍の人の現在戸籍に限りません。
- ・戸籍の附票の写し
本人・同一戸籍の人の現在戸籍の附票に限りません。
※詳しくは、戸籍住民課(☎33-1386)まで
- ・市県民税の課税・非課税証明書
本人のものに限りません。
※詳しくは、資産税課(☎33-1361)まで

●毎週火曜日の窓口延長(19:00まで)について

ID P24759

戸籍住民課

転入・転出・転居の手続き、戸籍の届け出、各種証明書発行、印鑑登録
※即日で印鑑登録ができるのは、本人がマイナンバーカードや運転免許証など官公署発行の顔写真入りの身分証明書をお持ちいただいた場合、または保証人の自筆・登録印による所定の保証書により申請する場合があります。

●窓口延長の日に、届け出などの手続きをする場合の注意点

- ※住民基本台帳ネットワークシステムによる住民票広域交付サービスの手続きはできません。マイナンバーカードの交付手続きについては戸籍住民課にお問い合わせください。
- ※他市町村に確認が必要な手続きは、後日、再度お越しいただかなければ受理できない場合があります。

市の施設など

タウンセンター

城北タウンセンターいずみ(貸室・案内所・図書コーナー)
【D-5】…………… ☎37-9111
川東タウンセンターマロニエ(貸室・案内所・図書室)
【F-6】…………… ☎47-1515
橘タウンセンターこゆるぎ(貸室・案内所・図書コーナー)
【H-9】…………… ☎43-0200

医療関係

保健センター【G-5】…………… ☎47-1231
片浦診療所【L-13】…………… ☎29-0012

文化教育施設

尊徳記念館【C-6】…………… ☎36-2381
松永記念館【F-2】…………… ☎22-3635
皆春荘【F-3】…………… ☎20-5485
生涯学習センターけやき【F-4】
…………… ☎35-5300
小田原文学館【G-3】…………… ☎22-9881
生涯学習センター国府津学習館【G-7】
…………… ☎48-2035
小田原駅東口図書館【J-12】… ☎20-5577
小田原三の丸ホール【K-11】… ☎20-4152
郷土文化館【K-11】…………… ☎23-1377
旧松本剛吉別邸【K-11】… ☎20-5693
清閑亭(小田原別邸料理清閑亭)【K-11】
…………… ☎050-1809-2213

スポーツ施設・公園・レクリエーション

小田原アリーナ【D-5】… ☎38-1144
小田原テニスガーデン【D-5】
…………… ☎37-4711
上府中公園小田原球場・上府中スポーツ広場【D-7】
…………… ☎42-5511

いこいの森【E-2】…………… ☎24-3785
小田原こどもの森公園わんぱくらんど【E-2】
…………… ☎24-3189
小峰庭球場【F-3】…………… ☎38-1144
酒匂川スポーツ広場【G-5】… ☎35-3977
酒匂川左岸サイクリング場【G-5】
…………… ☎47-6743
鴨宮運動広場【G-6】…………… ☎38-1144
城山陸上競技場【J-11】… ☎22-3549
城山庭球場【J-11】…………… ☎22-9908
城内弓道場【J-11】…………… ☎38-1148
スポーツ会館【K-11】… ☎23-2465
御幸の浜プール【K-11】… ☎38-1148

観光

小田原フラワーガーデン【C-4】
…………… ☎34-2814
早川臨時観光案内所【G-2】
…………… ☎25-4890
漁港の駅TOTOCO小田原【G-2】
…………… ☎20-6336
小田原城天守閣【J-11】… ☎22-3818
小田原観光案内所【J-12】
…………… ☎22-2339
小田原城歴史見聞館(NINJA館)【K-11】
…………… ☎22-3818
小田原市観光交流センター【K-11】
…………… ☎46-8403
小田原宿なりわい交流館【K-11】
…………… ☎20-0515

市民活動・集会施設

曾我みのり館【D-7】…………… ☎42-5320

社会福祉センター【E-4】… ☎34-3225
多古しらさぎ会館【E-5】… ☎35-0174
梅の里センター【E-7】… ☎42-5321
下水道コミュニティーホールかるがも【F-5】
…………… ☎47-0575
いそしぎ【G-5】…………… ☎49-2330
下中老人憩の家【G-9】
…………… ☎33-1863(福祉政策課)
国府津駅自転車駐車場併設会議室【H-7】
…………… ☎20-5408
前羽福祉館【H-8】
…………… ☎33-1863(福祉政策課)
おだわら市民交流センターUMECO【J-11】
…………… ☎24-6611

地域包括支援センター

さくらい【B-6】…………… ☎20-3371
ひがしとみず【D-5】…………… ☎39-5551
とみず【D-5】…………… ☎44-4900
はくさん【E-4】…………… ☎66-3066
とよかわ・かみふなな【E-6】… ☎38-4441
そが・しもそが・こうづ【E-7】… ☎42-1374
さかわ・こやわた・ふじみ【F-6】… ☎47-9300
じょうなん【G-2】…………… ☎24-5601
はくおう【G-4】…………… ☎34-7611
しもふなな【G-6】…………… ☎48-1101
たちばな【G-9】…………… ☎44-1102
しろやま【J-12】…………… ☎23-8115

教育・指導施設

つくしんぼ教室分園【E-4】… ☎46-6571
しろやま教室【E-4】…………… ☎46-6121
つくしんぼ教室本園【E-4】… ☎34-3226

マロニエ教室【F-6】…………… ☎45-1188
障がい者支援施設
おだわら障がい者総合相談支援センタークローバー
【E-4】…………… ☎35-5258
障害者支援センターぱけっと(障がい者就労相談窓口)
【B-6】…………… ☎39-2007

子育て支援施設

おだわら子ども若者教育支援センター はーもにい
【E-4】…………… ☎46-6763
児童プラザラッコ【F-6】… ☎33-1874
ファミリー・サポート・センター【K-11】
…………… ☎070-1396-1537

子育て支援センター

いずみ【D-5】…………… ☎37-9077
マロニエ【F-6】…………… ☎48-8698
こゆるぎ【H-9】…………… ☎43-0251
おだびよ【J-12】…………… ☎20-5155

駐車場・駐輪場

小田原駅東口駐車場【J-11】… ☎24-7007
栄町駐車場【K-12】…………… ☎24-7007
国府津駅自転車駐車場【H-7】… ☎20-5408

その他の施設

斎場【C-3】…………… ☎34-4909
サンサンヒルズ小田原【E-2】… ☎23-8603
サンサンヒルズ小田原(仮予約)【E-2】
…………… ☎24-4251
扇町クリーンセンター【E-5】… ☎34-0598
ハルネ小田原【J-12】…………… ☎23-1150

市立の学校・保育所・幼稚園

幼保連携型認定こども園

たちばなこども園【G-9】… ☎20-8850

保育所

桜井【B-6】…………… ☎36-0710
曾我【C-7】…………… ☎42-2852
豊川【E-6】…………… ☎36-4754
下曾我【E-7】…………… ☎42-0951
早川【G-2】…………… ☎22-2710

幼稚園

報徳【C-5】…………… ☎37-0585
東富水【D-5】…………… ☎36-3606
矢作【E-6】…………… ☎48-4515
酒匂【G-6】…………… ☎47-3661

小学校

桜井【B-6】…………… ☎36-0451
報徳【C-5】…………… ☎37-2800
曾我【C-7】…………… ☎42-2278
久野【D-4】…………… ☎35-3530
富水【D-5】…………… ☎36-3291
東富水【D-5】…………… ☎36-3236
足柄【E-4】…………… ☎34-1314
矢作【E-6】…………… ☎48-1286
豊川【E-6】…………… ☎36-8551
千代【E-7】…………… ☎42-1650
下曾我【E-7】…………… ☎42-1607
大窪【F-2】…………… ☎22-1309

早川【F-2】…………… ☎22-4892
芦子【F-4】…………… ☎34-8244
下府中【F-6】…………… ☎47-3364
山王【G-4】…………… ☎35-2654
町田【G-4】…………… ☎34-5290
富士見【G-5】…………… ☎48-7116
酒匂【G-6】…………… ☎47-3660
国府津【G-7】…………… ☎48-1777
下中【G-9】…………… ☎43-0610
前羽【H-8】…………… ☎43-0331
三の丸【K-11・G-3】… ☎22-5164
新玉【K-12・G-4】… ☎22-5167
片浦【L-13】…………… ☎29-0250

中学校

城北【B-6】…………… ☎36-9518
泉【D-5】…………… ☎36-3440
白山【E-4】…………… ☎34-9295
千代【E-7】…………… ☎42-1640
城南【F-3】…………… ☎22-0274
鴨宮【F-6】…………… ☎47-3361
白鷗【G-5】…………… ☎34-1736
酒匂【G-5】…………… ☎47-3344
国府津【G-7】…………… ☎47-9148
橘【H-9】…………… ☎43-0250
城山【J-11・F-3】…………… ☎34-0209

国・県・その他の機関

小田原警察署…………… ☎32-0110
小田原税務署…………… ☎35-4511
法務局西湘二宮支局… ☎0463-70-1102
小田原年金事務所… ☎22-1391
小田原労働基準監督署… ☎22-7151
ハローワーク小田原… ☎23-8609
県小田原合同庁舎… ☎32-8000
県足柄上合同庁舎… ☎83-5111

県西土木事務所小田原土木センター
…………… ☎34-4141
扇町水再生センター… ☎32-2911
酒匂水再生センター… ☎48-8315
県立生命の星・地球博物館… ☎21-1515
県立おだわら諏訪の原公園… ☎34-0404
県立西湘スポーツセンター… ☎48-2650
小田原箱根商工会議所… ☎23-1811

小田原市体育協会…………… ☎38-3310
小田原市観光協会…………… ☎20-4192
小田原市森林組合…………… ☎35-2706
小田原市事業協会…………… ☎23-4470
小田原市シルバー人材センター
…………… ☎49-2333
歯科二次診療所…………… ☎48-6775
南足柄市役所…………… ☎74-2111

中井町役場…………… ☎81-1111
大井町役場…………… ☎83-1311
松田町役場…………… ☎83-1221
山北町役場…………… ☎75-1122
開成町役場…………… ☎83-2331
箱根町役場…………… ☎0460-85-7111
真鶴町役場…………… ☎68-1131
湯河原町役場…………… ☎63-2111

医療機関の案内 (平日・昼間)

小田原医師会地域医療連携室 ☎47-0833

受付:月～土曜日 9:00～12:00、13:00～17:00(日曜日、祝・休日、年末年始(12月29日～1月3日)休み)
<https://www.odawara.kanagawa.med.or.jp/>
上記受付時間外は、かながわ救急相談センター(☎#7119)にて受診可能な医療機関をご案内しています。

- 医療機関の診療時間、休診日の案内
- かかりつけ医、介護保険の主治医、在宅医療の相談
- 各種健康診断、検査、予防接種実施医療機関の案内
- 医師による電話医療相談(原則予約制です)

急病のとき(休日・夜間) ◎まず、かかりつけの医師に相談しましょう

休日・夜間急患診療所(保健センター1階)

	診療科目	診察日	受付時間
夜間診療	内科 小児科	●平日	19:00～22:00
		●土・日曜日、祝・休日、年末年始(12月29日～1月3日)	18:00～22:00
休日診療	内科 小児科 耳鼻咽喉科 歯科	●日曜日、祝・休日	8:30～11:30 13:00～15:30
		●年末年始(12月29日～1月3日)	
		※歯科は8月14日～16日も診療を行います。	
	眼科	最新の広報小田原をご覧ください。	

☎47-0823(休日夜間急患診療所) ※外科系の診療は行って 運営/小田原医師会
☎47-0825(休日急患歯科診療所) いません。 小田原歯科医師会
☎47-0826(休日夜間急患薬局) 小田原薬剤師会

小田原市立総合医療センターでの休日夜間診療 ☎34-3175

毎夜間、当直医の診療科・小児科の診療を行いますので、事前にお問い合わせください。
※他院からの紹介状がない場合、初診時選定療養費がかかる場合があります。

休日、夜間の病院案内

休日(日曜日、祝・休日、年末年始(12月29日～1月3日))の昼間と毎夜間に10病院のうち2病院が順番で担当し、内科系・外科系の診療を行っていますのでお問い合わせください。

☎#7119 かながわ救急相談センター または ☎49-0119 市消防本部

救急車を呼ぶか迷ったら、かながわ救急相談センターへ(☎#7119)

急な病気やけがで、救急車を呼ぶべきかなどの判断に迷った際に、ダイヤル#7119に電話いただくと、24時間365日、看護師などが相談に対応します。

(直通ダイヤル)☎045-232-7119または☎045-523-7119

※救急時には119番へ通報を

保存版 市役所電話帳
(広報小田原2026年5月号)

生活関連 施設マップ



相模湾