

## 河川氾濫

大河川の氾濫  
※本市の対象は酒匂川のみ

## 大雨

低地の浸水や  
酒匂川以外の河川の氾濫

## 土砂災害

急傾斜地のがけ崩れや  
土石流

## 高潮

海水面の上昇や  
波の打ち上げによる浸水

警戒レベル <b>5</b> 相当	レベル5 氾濫特別警報	レベル5 大雨特別警報	レベル5 土砂災害特別警報	レベル5 高潮特別警報
	緊急安全確保(命の危険 直ちに安全確保!)			

《《 警戒レベル4までに危険な場所から必ず避難! 》》

警戒レベル <b>4</b> 相当	レベル4 氾濫危険警報	レベル4 大雨危険警報	レベル4 土砂災害危険警報	レベル4 高潮危険警報
	避難指示(危険な場所から全員避難)			
警戒レベル <b>3</b> 相当	レベル3 氾濫警報	レベル3 大雨警報	レベル3 土砂災害警報	レベル3 高潮警報
	高齢者等避難(避難に時間を要する人は早めに避難、避難の準備など)			
警戒レベル <b>2</b>	レベル2 氾濫注意報	レベル2 大雨注意報	レベル2 土砂災害注意報	レベル2 高潮注意報
	避難行動を確認(避難場所や避難ルート、避難のタイミングなど)			
警戒レベル <b>1</b>	早期注意情報 災害への心構えを高める			

新しい防災気象情報がスタート  
避難の目安、数字でパッと

ID P41563 防災対策課 ☎(33)1855

### 津波に備えましょう

市では「神奈川県津波浸水想定図」などにより、本市において想定される津波の高さと、それに伴う浸水想定区域を確認した上で、避難指示を発令する地域や警報などの種類・タイミングを再検討し、令和7年度に避難指示の発令基準を見直しました。



詳しくはこちら

### 避難指示の伝達方法

Jアラート、防災行政無線、緊急速報エリアメール、おだわら防災ナビ、防災メール、市ホームページ 他



おだわら  
防災ナビ



防災メール



また、自宅周辺などの危険な場所を、事前にハザードマップを確認し、警戒レベルを参考に早めに避難するなど、どのような避難行動を取るべきか考えておきましょう。



### 新たな防災気象情報

新たな防災気象情報は、災害を「河川氾濫」「大雨」「土砂災害」「高潮」の4つに区分した上で、河川氾濫や大雨などの危険度、取るべき避難行動に応じて5つの「警戒レベル」に分けられています。また「危険警報」が新設された他、警戒レベル5に相当する情報は「特別警報」で統一されるなど、どの災害でも統一した

大雨などによって災害が発生する恐れがあるときには、防災気象情報が発表されます。国土交通省水管理・国土保全局と気象庁は、5月29日から新たな防災気象情報の運用を開始しました。災害から命を守るため、避難の目安などを確認し、適切な行動を取りましょう。



### 適切な避難行動を

警戒レベルが設定され、災害の危険度が分かりやすくなりました。防災気象情報が発表されると、市は、災害が発生する恐れがある地域に対し、避難指示などを発令します。この発令を確認した場合は、危険な場所からの立ち退き避難や少しでも高い場所への避難など、命を守るための行動を取ってください。

●市ホームページのサイト内検索に ID の「P+5桁の数字」を入力し検索すると、詳しい内容をご覧いただけます。

# 未来につなげる行政改革

## 「第4次小田原市行政改革実行計画」を策定しました

ID P41282 企画画政策課(33) 1254

今年度からスタートした、第7次小田原市総合計画「おだわら協創プラン」第1期実行計画の着実な推進を図るためには、持続可能で確かな行政運営基盤の確立が不可欠です。

市では「おだわら協創プラン」に併せて、令和8年3月に「第4次小田原市行政改革実行計画」を新たに策定しました。

令和8～14年度の7年間を計画期間として、行政改革の取り組みを、さらに推し進めていきます。

### 行政改革の目標

第4次小田原市行政改革実行計画では「未来につなげる行政改革」を人的・財政的な資源の余力を生み出すことを目標としています。

この目標は「これまでの『削る』ための改革から、未来を『創る』ための改革へ」シフトすることを意味し、これを達成するために、事業の見直しや事務の効率化による事業費や人件費の削減など、今できることを着実に実行する体制を構築していきます。また、市職員が

働きやすく、働きがいのある環境をつくることで、労働生産性やエンゲージメント(信頼、愛着、使命感、誇りなど)を高めます。

さらには、持続的な行政運営を図るため、さまざまな行政ニーズや、地震災害、激甚化する豪雨災害、感染症などの想定外の事態に対応しながら、行政サービスの提供を維持する必要があります。そのためには、平常時からの弾力的な対応ができる組織体制を整えることが重要です。この実現のために、限られた人員・予算の中で不断の行政

改革を行い、人的・財政的な余力を生み出します。

生み出された余力は「おだわら協創プラン」の着実な推進に寄与するとともに、新たな行政ニーズ(財政需要への対応に備えることで、市が描く将来都市像「誰もが笑顔で暮らせる、愛すべきふるさと小田原」につなげます。

### 目標達成に向けた進め方

各所管による自発的な取り組みに加えて、全庁的な取り組みを重点的に実行していきます。

特に、事務事業の見直しを実施していく仕組み作りとともに、行政改革の主要な分野において、より効果の高い取り組みを推進し、人的・財政的な余力を生み出します。また、取り組みの成果を可視化し、職員の行政改革の意識を高めることで、着実に目標達成へつなげます。

### 行政改革の方向性

次の4つの方向性に基づき、行政改革を進めます。

#### 1 コスト最適化

単なる歳出削減ではなく、事業の価値を最大化する手法の検討や、コスト最適化を重視します。

#### 2 サービスの質の向上

行政サービスの質の向上を図り、市民の満足度や幸福度の向上につながる取り組みを推進します。

#### 3 持続可能性の検証

常に費用対効果を検証し、短期的な成果とともに、中長期的な視点を持ち、持続可能性の有無も効果検証します。

#### 4 全庁的な取り組みの展開

特定の所管だけではなく、全ての職員が立場や役割に応じて取り組みに携わり、常に行政改革の意識を持って業務を遂行します。

### 目標達成の指標

第4次小田原市行政改革実行計画の総合的な達成度を測るため、4つの指標を定めます。

- 標準財政規模\*に対する財政調整基金残高の割合**  
令和14年度目標値 **10%**  
(令和6年度基準値 8.8%)  
※地方公共団体の標準的な状態で、通常収入されと思われる経常的一般財源の規模を示すもの。
- 職員1人当たりの年間平均時間外勤務時間数**  
令和14年度目標値 **130時間**  
(令和6年度基準値 183.3時間)
- 仕事に満足している職員の割合**  
令和14年度目標値 **66.7%**  
(令和6年度基準値 62.5%)
- 行政が効率的・効果的に運営されていると思う市民の割合**  
令和14年度目標値 **50%**  
(令和7年度基準値 40.3%)

### 行政改革の推進項目と主な取り組み

#### 1 歳入

##### 財源確保の徹底

- 新たな歳入確保策の検討
- 市税収入の確保
- ふるさと納税の推進 他

#### 2 歳出・サービス

##### 戦略的投資とコスト最適化、市民サービスの向上

- 事務事業見直しの推進
- 健全な財政運営
- 業務改善の推進 他

#### 3 資産

##### 市有資産経営の推進

- 公共施設の機能・配置の見直し
- 市有建築物の長期保全
- 施設に係る契約の見直し 他

#### 4 人材

##### 職員の確保・育成・環境整備

- 有能な人材の確保と人事管理
- 研修実施による職員の育成
- コンプライアンス推進・組織風土改革 他

#### 5 デジタル

##### 行政基盤のDX、デジタル化による市民サービスの向上

- 新たな技術の導入・活用による業務効率化
- デジタル技術を活用したサービスの拡充 他

#### 6 多様な主体との連携

##### 市民協働、公民連携、広域連携の推進

- 市民活動の支援・市民協働の推進
- 民間提案制度・包括連携協定の推進 他

### 行政改革の土台

#### 計画の推進体制の整備

#### 事務事業見直しの仕組み作り

#### 市民との意識共有



## 電力地産地消の仕組み

### 市内で再エネ電気をつくる

太陽光発電設備を設置している事業所・住宅・公共施設・カーポート・農地・野立てなど

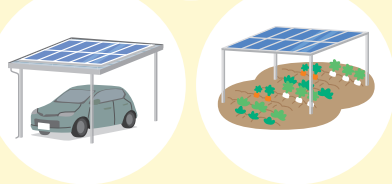

余剰電力

### 電力地産地消プラットフォーム

### 市内で再エネ電気を使う

商業施設・公共施設など



市では、2050年度までのカーボンニュートラル(脱炭素および30年度までのカーボンハーフ(二酸化炭素排出量の13年度比50%削減)、市内の再生可能エネルギー(再エネ)導入量を19年度の約5倍にする目標を掲げています。環境に優しく、地域経済の好循環につながる電力の地産地消を促進し、地域自給圏の構築および脱炭素社会の実現を目指しています。

### 目指す姿の実現のために

太陽光発電を行っている市内の事業所や住宅は、使い切れずに余った再エネ電力(余剰電力)を売ることによって地域の発電所として、その電力を市内で使う人は電力利用者として、それぞれ電力地産地消プラットフォームに参加することができ、これは、市内でつくった再エネ電力を別の市内施設で使う地産地消の仕組みで、市外に流出する電

気料金を減らすことで、地域経済の好循環に寄与することが期待されます。これらを実現するためには、太陽光発電設備の設置など、市内の再エネ導入を最大限増やすこと、自家消費できない余剰電力を市内で消費することの両輪で推進することが重要です。現在、小田原城址公園や市立総合医療センターなどで、地産再エネを含む再エネ電力使用100%を達成しています。



# 市内でつくった電気を

## 市内で使う仕組みが始動

### 電力地産地消プラットフォーム

ID P38743

問ゼロカーボン推進課エネルギー事業推進係 (33)1424



### 太陽光発電設備の

### 固定価格買取制度で

### 買い取り期間満了

### (卒FIT)の人へ

既に設置されている太陽光発電設備の多くは、国の固定価格買取制度(FIT)の認定を受けており、その余剰電力は一般送配電事業者が買い取っています。電力地産地消プラットフォームでは、FITの買い取り期間(住宅は10年)が満了した「卒FIT」の余剰電力も、1kWh当たり税込10円程度で買い取ります。詳しくは、ゼロカーボン推進課にご相談ください。

## 再エネ電力使用100%事業所

二酸化炭素(CO<sub>2</sub>)が発生しない再エネ電力を100%使用する公共施設や市に申請をして登録を受けた事業所には、ステッカーを配布している他、市内デジタルサイネージで事業所を紹介しています。



▲デジタルサイネージ



▲配布ステッカー

### 太陽光発電設備・蓄電池の補助金区分

対象設備		補助額・補助率
家庭用(住宅) ・PPA/リース型 ・自己所有型	太陽光発電設備	1kW当たり70,000円
	太陽光発電設備 併用蓄電池	設置費用の3分の1 (1kW当たり51,600円が上限)
事業用(事務所) ※個人事業主を含む	太陽光発電設備	1kW当たり50,000円または補助対象事業費の3分の2 ※余剰電力を一定量、電力地産地消プラットフォームに供給するなどの条件がありますので、申請前にご相談ください。
地域共生型太陽光発電設備 (ソーラーシェアリングなど)		補助対象事業費の2分の1

※対象工事の契約前に、補助金の交付申請手続きをしてください。

今年度も国の交付金を活用し、太陽光発電設備や蓄電池の導入費用の一部を補助します。なお、同交付金による住宅向けの補助金は、今年度が最後となります。導入を検討されている人は、ぜひご利用ください。

ID P34853

問ゼロカーボン推進課ゼロカーボン推進係 (33)1426

### 補助金についてのご案内

令和8年度

# みんなで描いた エリアブランディング構想

## 「御幸の浜海岸・かまぼこ通り周辺」

ID P38878 企画政策課(3)1404

対象エリアは旧宿場町として栄え、海をはじめとした自然環境かまぼこや干物のなりわい文化、歴史的風致を形成する建造物など、多様な地域資源を有する一方で「暮らしと観光・商業の両立」といった課題があります。

そこで、地域特性を生かし、エリアの価値向上と将来像の共有を図るとともに、課題を解決するため、15年先を見据えたエリアブランディング構想を、3月に策定しました。



エリアブランディング構想はこちら

### ★ エリアブランディングとは

地域の魅力や価値を最大限に引き出し、活性化を促していく手法の一つ。魅力や課題を整理し、地域特性を生かしたまちの将来像を描いた上で、その実現に向けた基本方針に基づき、さまざまな取り組みを進めていくことが特徴です。

### ▲ 多くの関係者と描いた まちの将来像

構想の策定に当たり、地域住民をはじめ、水産業、商業、観光業などの関係団体、将来を担う若手を中心に構成した研究会を設置し、多角的な視点から議論を重ね「自然と歴史が織りなす暮らしやなりわいの魅力を高め、継承する」という基本方針を定めました。

また、住民や来訪者へのアンケート調査などで現状を把握し、地域住民向けの説明会やワークショップにより幅広く意見交換を行うなど、さまざまなプロセスを通じて合意形成を図り、地域の実情を踏まえながら構想を策定しました。

### 研究会・ワークショップ参加者のコメント

このエリアには、豊かな海や、それにまつわるなりわい、旧東海道の歴史・文化など、多くの宝が点在しています。

構想策定を契機に、改めて地域の魅力を再確認し、現存する建物をリノベーションするなど、さらなる魅力の向上を目指していきます。



エリアブランディング構想策定事業研究会員  
万年地区住民代表(万年地区青年会連合)

竹田さん

以前から地域に関わる取り組みに関心があり、地元の小田原で今回のワークショップに参加できたことをうれしく思います。普段接点のない人と交流し、意見交換することで、小田原の魅力を改めて実感しました。時間がかかっても、みんなが納得できる形で実現されていくことを願っています。



エリアブランディング構想策定事業  
ワークショップ参加者

清水さん

### まちの将来像

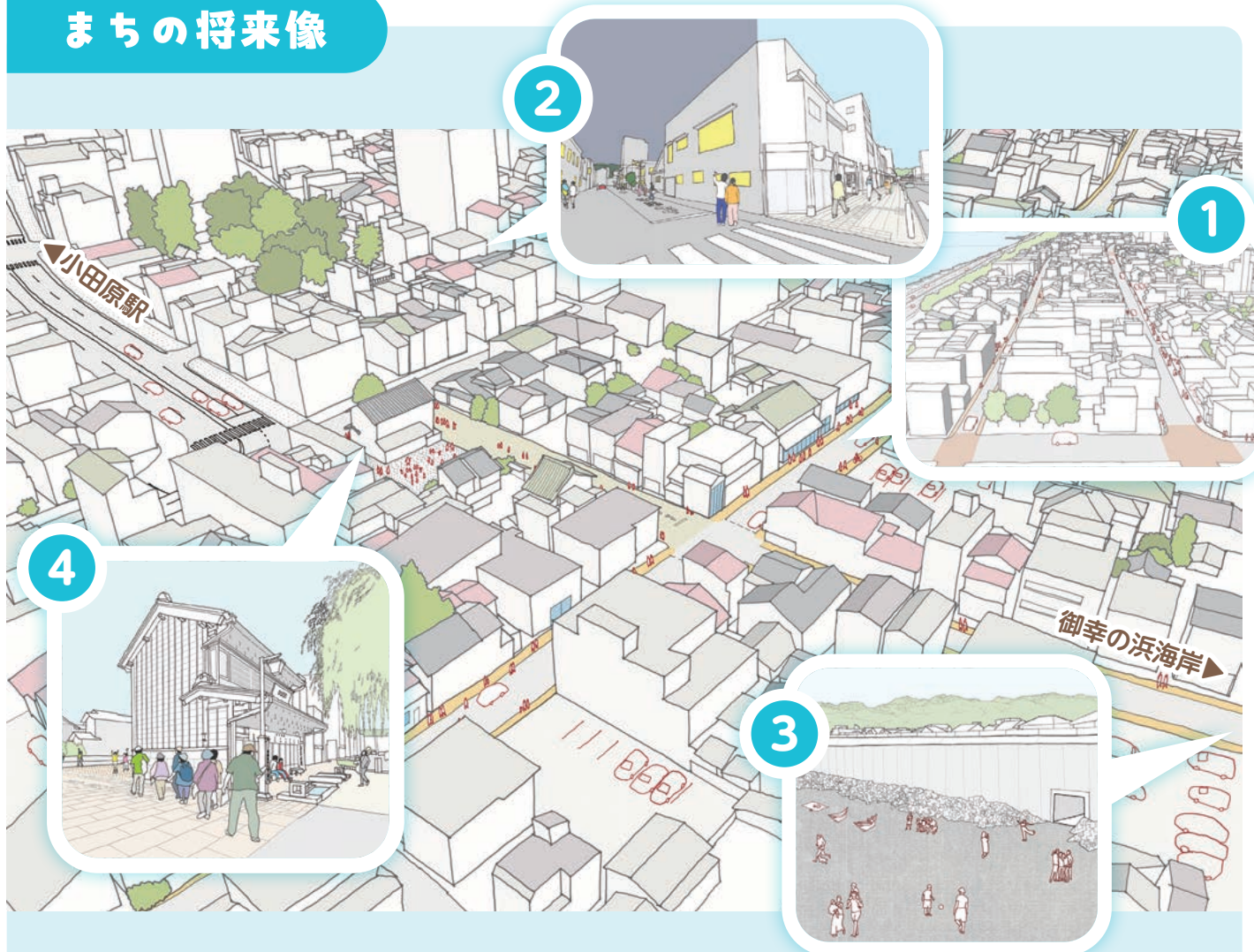

#### ① かまぼこ通り

歴史的な建造物の保存・活用を進めるとともに、エリアの特性を踏まえた良好な景観形成を目指します。また、歩行空間や交差点をカラー化するなど、安全な道路環境を整備します。

#### ② 商店街

飲食店や土産物店、さまざまな体験ができる店舗などの魅力や情報を、エリアが一体となって発信します。また、新規出店や既存店舗に対する支援を継続する他、空き店舗の活用を促進します。

#### ③ 御幸の浜海岸

住民や来訪者が思い思いに楽しみながら、海の魅力をゆっくと味わえる環境を整えます。また、エリアの住環境に配慮しながら、海や海岸を活用したイベントを実施する他、マリナクティビティなどの体験機会の充実を図ります。

#### ④ 小田原宿なりわい交流館

小田原宿なりわい交流館を活用して、こどもが地域の歴史やなりわいを学ぶ機会をつくります。また、エリアの共有資源として、地域住民による多様な活用を進めます。

# 手を取り合い、共に歩む

## 広がる交流の輪、深まる絆

ID P032263 文化政策課 (33)1703



本市は、昭和56年に米国・カリフォルニア州チュラビスタ市と姉妹都市提携を行い、長年にわたり交流を続けています。また、昭和55年に提携した旧今市市との合併に伴い、平成18年に栃木県日光市と姉妹都市提携、平成28年に東京都八王子市および埼玉県寄居町と姉妹都市盟約を結びました。今回は、本市と国内外の姉妹都市との交流について紹介します。

### ● 広がる国際交流の輪

本市とチュラビスタ市は、海岸に面した温暖な気候や柑橘類の栽培が盛んなことなどの共通点を背景に、昭和56年に姉妹都市提携を行い、今年で提携



▲青年交流事業ウエルカムパーティーの様子

45周年を迎えます。

この提携を契機に設立された「小田原海外市民交流会(OIFA)」は、地域の国際交流と多文化理解を推進するために、さまざまな事業やイベントを行っています。

OIFAが行う青年交流事業では、両市の青年たちが相互に訪問し、ホームステイや文化体験を通じて交流を深めています。また、小田原に住む外国籍の市民を招き、日本での生活や体験談を語ってもらう「YOUはどうして小田原に」や、他国の文化を理解し、新しい価値観を共有することを目的とした「国際シンポジウム」を実施。さらに、誰でも気軽に参加できる交流イベントとして、月に1回「OIFAバル」も開催しています。国や文化を超えたつながりを広げるOIFAの活動に、皆さんもぜひ参加してみませんか。



▲国際シンポジウムの様子(登壇者とOIFA役員)



OIFAの活動についてはこちら

### 国内交流

## 北条三兄弟きずな隊

約500年前、北条氏は関東に一大勢力圏を築き、4代目の氏政は小田原城、弟の氏照は八王子城(東京都八王子市)、氏邦は鉢形城(埼玉県寄居町)を治めました。

こうした北条3兄弟の縁により、平成28年に小田原市、八王子市、寄居町の3市町は姉妹都市盟約を締結し、今年で10周年を迎えます。

5月に開催した「第62回小田原北條五代祭り」では、10周年を記念し、3市町の若者による「北条三兄弟きずな隊」を結成しました。

祭り前日には、Meiji Site kaファルマの自然共生サイト「まほろばテラス」の見学や、かまぼこ通りの散策などを通じて交流を深めるとともに、若者の視点で小田原の魅力をSNSで発信した他、当日は、記念セレモニーを実施し、きずな隊としてパレードに参加しました。

今後も交流を続けながら、3市町の絆をより一層深めていきます。



▶まほろばテラス見学



▶パレード前に旭海雄関からパワーストーンをもら

# キクコの部屋



市には毎日、さまざまな質問や提案が寄せられています。その一部をキクコが紹介します。

今回は、食料品の物価高騰の影響を受けた生活者の負担を軽減するため、市民1人当たり5千円を支給する「小田原市物価高騰対応生活支援給付金」についてお答えします。

## 小田原市物価高騰対応生活支援給付金

ID P40774

専用コールセンター (050)3351-0024

### Q 給付金の支給対象を教えてください。

令和8年2月1日(基準日)時点で本市に住民登録のある人が対象だよ。支給対象者の世帯主に「支給のお知らせ」や「申請書」を送付しているよ。

### Q 令和8年2月2日以降に子どもが産まれたのですが、その子ども対象になりますか。

基準日時点で世帯主の住民登録が本市にあれば、2月2日から3月31日までに生まれた子どもも支給対象になるよ(対象世帯には通知済み)。

### Q 申請書をなくした、または、自分の申請状況を確認したい場合はどうすれば良いですか。

申請書の再発行や申請状況の確認などについては、専用コールセンターへ問い合わせせてね(月々金曜日午前8時30分〜午後5時15分)。

### キクコのワンポイントアドバイス

申請期限は6月30日(火)まで(郵送は消印有効)だよ。申請期限までに申請がない場合は、給付金が支給されないの気を付けてね。



皆さんの声をお寄せください

広報広聴室 (33)1263

市では、皆さんからの市政に対する提案などをお待ちしています。市ホームページや郵送で受け付ける「市長への提案」ID P29575や、担当部署に直接伝える「問い合わせフォーム(市ホームページの各ページ下段にあります)」、市内248の自治会ごとに選任している「広報委員制度」ID P24365などをご利用ください。

# 子ども・子育て支援金制度が始まっています

社会保険に加入している人は、各組合にお問い合わせください

ID P40438 問 保険課保険料係 ☎(33)1834  
ID P40922 問 保険課高齢者医療係 ☎(33)1843



令和8年4月から始まった「子ども・子育て支援金制度」。本制度の開始に伴って、公的医療保険に加入している全ての人は、各医療保険料と合わせて「子ども・子育て支援金」の納付が必要となります。

本市では、国民健康保険に加入の人は令和8年6月分から、後期高齢者医療保険に加入の人は令和8年7月分から、納付が開始されます。

## みんなで支える 子ども・子育て支援金制度の仕組み

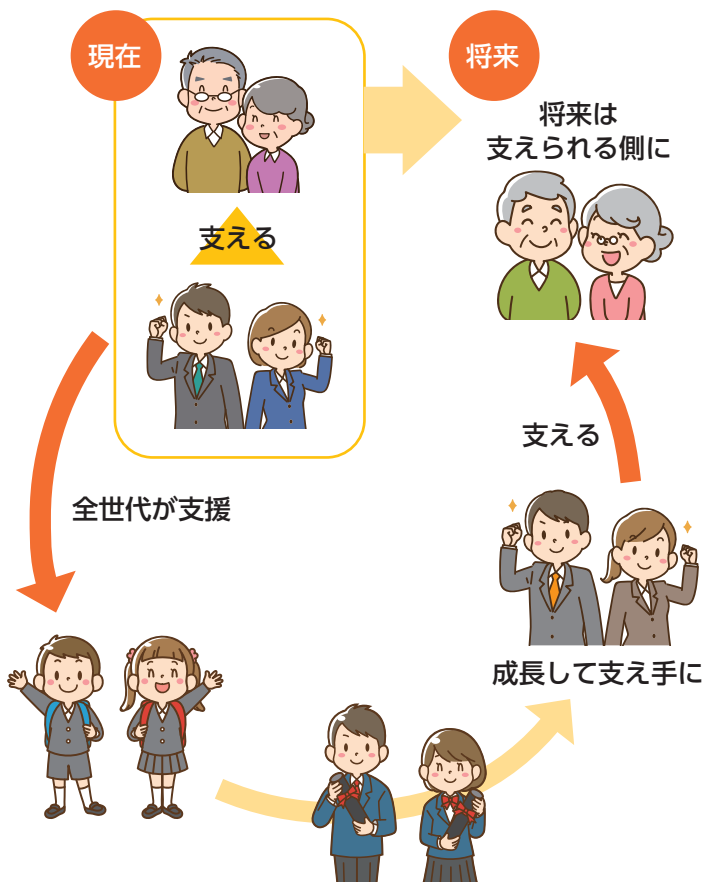

**Q** 子ども・子育て支援金制度とは?

**A** 全ての世代や企業から支援金を拠出いただき、子育て施策の拡充に充てるもので、こどもや子育て世帯を社会全体で支える制度です。

**Q** 支援金額(納付金額)はどのくらいになるの?

**A** 国民健康保険料は6月中旬に発送される「国民健康保険料納入通知書」

で、後期高齢者医療保険料は7月中旬に発送される「後期高齢者医療保険料決定通知書」で、お知らせします。

所得に応じて異なりますが、医療保険制度の全加入者で平均した場合、令和8年度は月額250円と試算されています。なお、18歳に達する日以後の最初の3月31日以前であるこどもは、均等割額が全額軽減されます。

**Q** 収入が少ない場合も、納付するの?

**A** 支援金は所得に応じて納付する必要がありますが、低所得の人に対する軽減措置を設けています。

**Q** なぜ独身の人や高齢者も納付するの?

**A** こどもたちは、やがて社会保障制度の支え手となります。将来、自分が年を重ねたときは、成長して支え手になったこどもたちにより支えられます。そのため、独身の人や高齢者などの全ての世代に加え、企業も含めた社会全体で支える仕組みとしています。

## 子ども・子育て支援金が充てられる事業の一部を紹介

### ◆児童手当の拡充

ID P38194 問 子ども政策課 ☎33-1453

令和6年10月分から、児童手当を拡充しました。

**その1**

所得制限を撤廃

**その2**

支給期間を「18歳年度末まで」に拡大

**その3**

第3子以降の支給額を1人当たり月額30,000円に増額(多子加算)

**その4**

多子加算の算定対象を「22歳年度末まで」に拡大

**その5**

支給回数を年3回(1回当たり4カ月分)から年6回(1回当たり2カ月分)に増加

### ◆妊婦のための支援給付

ID P35591 問 子ども若者支援課 ☎46-6763

面談を通じた相談支援と併せて、妊娠期(50,000円)と出産後(こどもの人数×50,000円)の給付を行い、継続的にサポートしていきます。

※流産や死産などの場合も対象です。  
※所得制限はありません。

### ◆こども誰でも通園制度

ID P40889 問 保育課 ☎33-1451

保育所などに通っていない6カ月から3歳未満までのこどもについて、保護者の就労要件などは問わず、月ごとに10時間の範囲内で通園できる制度です。

家庭では得ることができない経験の機会を設けることで、こどもの成長を支援するとともに、園との交流を通じて保護者の育児不安の解消にもつなげていきます。



詳しくはこちら

こども家庭庁  
コールセンター **0120-303-272**  
受付時間:午前9時~午後6時(日曜、祝・休日を除く)

こども家庭庁ホームページ  
子ども・子育て支援金制度  
について



こども家庭庁公式 note

最近話題の「子ども・子育て支援金制度」について



# 住まいを強く、大規模地震への備えを

木造住宅における耐震補助制度を拡充します

ID P39575 国 建築指導課 (33) 1434

令和6年能登半島地震では、耐震性の不十分な住宅の約3割が大きな被害を受け、多くの人が住まいを失いました。このような大規模な地震から、自らの生命・財産などを守るためには、住宅の耐震化が重要です。

そこで市では、耐震化のさらなる促進を図るため、6月1日(月)から耐震補助制度を拡充します。改めて、住まいの耐震化について考えましょう。

## 市の耐震化支援について

住宅の耐震基準には、昭和56年5月までの「旧耐震基準」と、それ以降の「新耐震基準」があります。新耐震基準のうち、平成12年5月までに建築された木造住宅で、新耐震基準を満たしているものの、壁の配置や接合金物の仕様などにより、耐震性が不足している可能性がある住宅を「新耐震グレーゾーン住宅」といいます。

市ではこれまで、木造住宅への耐震化支援・補助を旧耐震基準の住宅に限定して実施してきました。しかし、新

耐震グレーゾーン住宅にも地震による被害が生じていることから、支援対象に追加します。また、耐震改修を行うに当たり、資金調達が課題となる場合があるため「リ・バース60(耐震改修利子補給制度)」を活用する耐震改修についても、支援対象に追加します。

### 耐震基準の推移と「新耐震グレーゾーン住宅」に該当する建築時期

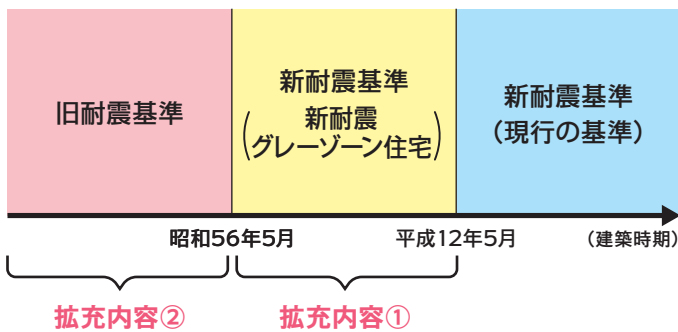

#### 【拡充内容①】

「新耐震グレーゾーン住宅」を

支援対象に追加

新耐震グレーゾーン住宅に対する耐震診断や耐震改修に係る費用の一部を



▲令和6年能登半島地震で倒壊した木造住宅 (県提供)

補助します。

【補助限度額】耐震診断…6万円

耐震改修…100万円

#### 【拡充内容②】

「リ・バース60」を活用する耐震改修を支援対象に追加

旧耐震基準の木造住宅で、住宅金融支援機構と提携している金融機関から「リ・バース60」の融資を受け、耐震改修を行った場合、それに係る利子を軽減、または無利子とする国の制度が開始されました。この制度を活用する場合、市も耐震改修に係る費用の一部を補助します。

【補助限度額】耐震改修…50万円

### まずはご相談ください

地震は避けられません。被害を軽減することはできません。市では耐震補助制度の他、耐震性が不十分な建物の解体支援など、各種支援を行っています。詳しくは、建築指導課にお電話ください。



市と県が協力して進めています

## 急傾斜地の崩壊対策

ID P37840 国 国土事業推進課 (33) 1527

県が進める道路や河川などの整備事業は、市の防災においても重要です。そのため、市では県と連携し、地域住民や関係機関との調整を図りながら、各事業を進めています。

今回は、県が行う急傾斜地の崩壊対策(崖崩れの対策)について紹介します。

県が進める道路や河川などの整備事業は、市の防災においても重要です。そのため、市では県と連携し、地域住民や関係機関との調整を図りながら、各事業を進めています。

県が進める道路や河川などの整備事業は、市の防災においても重要です。そのため、市では県と連携し、地域住民や関係機関との調整を図りながら、各事業を進めています。

#### 【一定の条件】

崖崩れの対策は、本来その土地の所有者などが行うものですが、土地所有者などが対策工事を行うことが困難で、一定の条件を満たす急傾斜地である

- ・傾斜度が30度以上、かつ高さが5m以上の自然崖
- ・被害想定範囲に人家が5戸以上ある(5戸未満でも、官公署、学校、病院などに被害が及ぶ箇所は該当)
- ・土地所有者などの関係者全員が、対策工事の実施に合意している

### 対策工事実施例

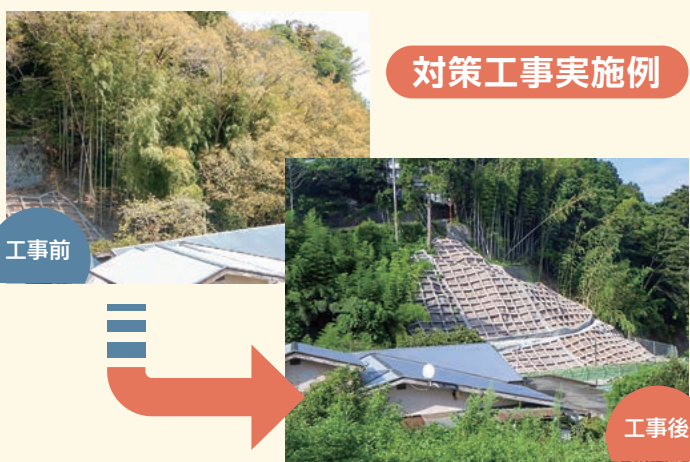

工事を実施するためには、要望書の提出が必要です。土地所有者などの関係者全員が工事に同意した上で、市を経由して県に要望書を提出します。その後、県が条件を満たしているかなどを確認し、測量や地質調査、設計を経て、工事を順次実施していきます。

#### 【要望書提出までの流れ】

- ① 個人や自治会などが市へ相談
- ② 県・市が現地を確認
- ③ 事業の仕組みなどの説明会の開催
- ④ 自治会を通じて市へ要望書を提出
- ⑤ 市から県へ要望書を提出

# 小田原 L エール Vol.29

## 女性活躍推進優良企業

小田原Lエールは、女性の活躍推進に積極的に取り組んでいる市内の企業などを、優良企業として認定する制度です。認定企業を順次紹介します。

ID P30744 個人権・男女共同参画課 ☎33-1725

### スドウ工営

当社は、小田原市をはじめとした周辺地域のインフラ工事を行っています。

7人の女性社員は電話対応や工事申請業務などを行っており、全従業員の21%を占めています。建設業界は男性中心だと思われがちで、当社も数年前までは実際にそうでした。しかし、ここ数年で働くお母さんが増え、こどものことで休みも取りやすく、リモートワークにも対応するなど、改革中です。

今後も、働きやすさが仕事のパフォーマンス向上につながり、結果的にお客様の満足度も上げられる環境づくりに努めていきます。



### 小田原市社会福祉協議会

当法人は「すべての人が安心して暮らせるまちづくり」を基本理念に、地域の福祉課題を市民と共に考え、支え合いの仕組み作りや相談支援、ボランティア活動の推進、訪問介護サービスの提供などを展開し、社会福祉法人認可から今年で50年を迎えました。

職員はパートを含め75人で、女性が約8割を占めています。こどもの急な迎えや病気に伴う早退や休みなど、臨機応変に協力・調整できる環境が整っているのが特長です。

今後も、職員一人一人が輝き続けられる職場づくりに取り組んでいきます。



## これって正しい? あなたの健康知識

ID P41526 問 健康づくり課 ☎47-4724

皆さんの健康に関する知識には、もしかすると誤解や思い込みが紛れているかもしれません。健康豆知識クイズに挑戦し、正しい知識にアップデートしていきましょう。

### 健康豆知識クイズ 第1問

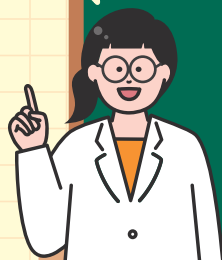

「〇診(けんしん)」  
〇に入る漢字は?

1. 健 2. 検 3. 両方

「健診」は、身体全体の健康状態を総合的に確認して、生活習慣病の改善を目的とします。一方「検診」は、がんなど特定の病気を発見することが目的です。市では、年齢や性別、保険資格などによって「健診」や「検診」を行っています。

例えば、市国民健康保険に加入する40～74歳が対象の「特定健診」は、主にメタボリック症候群などに着目して行っています。単に腹囲の大きさだけを診るのではなく、高血圧や糖尿病などが合わさり、生活習慣病などが引き起こされる可能性が高い状態の早期発見や治療、何よりも予防を目的としています。

また、本市は高血圧が原因の一つとされる脳血管疾患や心疾患による死亡率が高いということが明らかになっています。「特定健診」では、それらを予防する観点から、尿検査などで「推定1日塩分摂取量」の測定も行っています。



6月から  
健診・検診がスタート!

受診可能な健診・検診は、自宅に届いた封筒や、はがきをチェックしておきましょう。

ということで、  
答えは…

答え. 3

詳しくは  
こちら



## 誠実信頼希望

「まち歩きで観せる地域の「光」」

小田原市長  
加藤 憲一

5月3日、小田原市最大の観光イベント「北條五代祭り」が盛大に開催されました。今回で62回目を数え、今年も大勢の人たちが沿道を埋め尽くし、観光都市でもある小田原を象徴する催事となっています。この祭りを始め、本市では、城下町・宿場町に由来する多彩な歴史・文化遺産、加えて小田原漁港周辺の海なりわいを中心に、裾野の広い観光関連の産業や事業が展開されており、小田原の魅力発信と集客の核を担っています。

そうした中、小田原では近年「まち歩き」に力を入れ始めています。これは「観光」が「光を観る」営みであること、今日においてその「光」とは何か、という自問から始まっています。

従来の観光では「光」とは神社仏閣や景勝地などのいわゆる名所旧跡が主たるものだったでしょう。社会が成熟し「豊かさ」の質が問われる中、日常から離れた出会いや悦びを求めて旅する人たちにとって、その地に宿る独自の文化や暮らし、地域に息づくなりわい、郷土色の濃い食や祭礼、店先で交わす店主との会話、まちの人々の温もりなど、当地の住民が当たり前に享受しているものにこそ、魅力を感じるのではないのでしょうか。そう

した観点に立つと、小田原には実に多彩な、そして魅力的な「光」が充ちています。

小田原市観光協会などの皆さんと連携し、3月に3カ所の地域にて「市民まち歩きツアー」を開催しました。小田原城周辺の観光まち歩きから離れ、下曾我・栢山・国府津のエリアにて、各地の住民がガイド役となり、各地の「光」をご案内する企画。「小田原まち歩き実行委員会」と各地域の皆さんが準備を重ね、コースを設定。古からの物語を秘めた神社や寺院、田んぼを支える育苗施設、住民に愛されている鮮魚店、湧水を使った豆腐の銘店、細い路地の向こうに現れる海の眺め…。私も参加しましたが、そうした場所や営み、人々との出会いは、地域外から訪れた人たちのみならず、ガイド役を担ったご当地の人たちにとっても、新たな出会いや気付き、そして郷土への誇りとなったようです。

今後小田原では、いわゆる観光地ではない、こうした各地域の「光」を、ご当地の皆さん自身が見だし、磨きをかけ、発信し、来訪者を迎えることにつながるような「まち歩き」を、多くの関係者の皆さんと共に育っていきたく願っています。

※題字は小田原市長

あすの暮らしと出会う

# おだわらいふ



●市ホームページのサイト内検索にIDの「P+5桁の数」を入力し検索すると、詳しい内容がご覧になれます。

**日**日時 **期**期間 **時**時間 **場**場所 **内**内容 **対**対象 **定**定員  
**費**費用(記載のないものは無料) **持**持ち物 **出**出演 **任**任期 **選**選考  
**額**支給額・謝礼 **講**講師 **申**申し込み(期限があるものは必着)  
**E**Eメール **主**主催 **関**関係課 **問**問い合わせ

広報小田原  
デジタル版は  
こちらから



- 募集記事で、定員制・申込先着順のものについては、記載がない限り申込開始日は**6月10日(水)**からとします。
- 担当部署名の前に**申込**とある場合は、電話で申し込みができます。市外局番がないものは(0465)です。
- 市役所への郵便物は、記事に指定がある場合を除き、「〒250-8555 小田原市〇〇課(室)」で届きます。

## お知らせ

### 尊徳記念館臨時休館

**ID P41125** 尊徳記念館 ☎36-2381  
館内メンテナンスと設備安全点検のため、6月22日(月)は全館臨時休館となります。図書の返却は、返却BOXをご利用ください。

### 国民健康保険料 納入通知書の発送

**ID P20613** 保険課 ☎33-1834  
国民健康保険料納入通知書を、6月中旬に発送します。納付書同封の場合は、納期限までに金融機関などで納めてください。なお、3月中旬以降に確定申告をされた人は、今回発送する「令和8年度国民健康保険料納入通知書」に、所得金額などの申告内容が反映されていない場合があります。その場合、所得金額が判明した段階で再計算し、7月中旬以降に、所得金額を反映させたものを発送します。

### 保険料の納付

**ID P36492** ①保険課 ☎33-1834  
②高齢介護課 ☎33-1840

各保険料の最初の納期限は、6月30日(火)です。期限までに納めてください。口座振替をご利用の人は、納期限の前日までに預貯金残高をご確認ください。

- ①国民健康保険料第1期
- ②介護保険料第1期

### 6月の納税

**ID P29530**  
課税内容 市民税課 ☎33-1351  
納付関係 市税総務課 ☎33-1345

6月30日(火)は、個人市民税・県民税・森林環境税(第1期)の納期限です。期限までに納めてください。口座振替をご利用の人は、納期限の前日までに預貯金残高をご確認ください。

※土・日曜日、祝・休日は、マロニエ住民窓口、アークロード市民窓口で納付できます。コンビニ、スマホ決済、地方税統一QRコードによる電子納付は、原則いつでもご利用できます。いずれも、納付書が必要です。

### おだわら・はこね家族会

**ID P18187** 高齢介護課 ☎33-1864  
認知症の介護者同士で、介護の悩みや困り事などについて話します。  
**日** 6月19日(金) 10:00~12:00  
**場** 市役所6階601会議室  
**対** 認知症の家族を介護している人や認知症の人  
 ※申し込み不要

### 環境美化活動表彰

環境保護課 ☎33-1489  
市内の環境美化について、顕著な活動をしている人や団体を対象に、5月28日に環境美化活動表彰を行いました(敬称略)。

- 団体・個人の部**  
松下運送(下府中地区)  
入生田花と緑を愛する会(大窪地区)  
下大井自治会(曾我地区)  
菅原福江(豊川地区)  
松本光明(富士見地区)
- 環境美化推進員の部**  
大塚洋(酒匂・小八幡地区)  
川口英造(下府中地区)  
美濃島正男(国府津地区)  
山田満裕(国府津地区)  
小澤義雄(国府津地区)

### 郵便局交付サービス

**ID P25290** 戸籍住民課 ☎33-1386  
郵便局で証明書を取得できます。  
**日** 月~金曜日(祝・休日、年末年始を除く) 9:00~16:00  
**場** 郵便局10局(小田原・小田原板橋・小田原国府津・小田原成田・小田原早川・栢山駅前・酒匂・下曾我・曾我・根府川)

### 取得できる証明書と取得できる人

- 住民票の写し  
本人または同一世帯の人
  - 印鑑登録証明書  
本人のみ
  - 市県民税課税(非課税)証明書  
本人のみ
  - 戸籍全部(個人)事項証明書、戸籍の附票の写し  
本人または同一戸籍の人
- 持** 本人確認書類  
 ※官公署が発行した顔写真付きの本人確認書類(マイナンバーカードや運転免許証など)1点、または顔写真が付いていない本人確認書類(年金手帳など)2点  
 ※印鑑登録証明書の場合は印鑑登録証(カード)が必要です。

### 街頭労働相談会

かながわ労働センター湘南支所 ☎0463-45-3150  
働く人のいろいろな悩みに、県職員が答えます。また、労働手帳などの労働関係資料も配布します。  
**日** 6月11日(木)・12日(金) 11:00~18:00  
**場** ハルネ小田原うめまる広場  
**関** 産業政策課

### 課税・非課税証明書 所得証明書の発行

**ID P26866** 資産税課 ☎33-1361  
令和8年度課税・非課税証明書と所得証明書を6月1日(月)から発行します。  
**場** 市役所2階資産税課、各タウンセンター住民窓口、アークロード市民窓口  
**持** 本人確認書類  
 ※資産税課への電話予約で土・日曜日、祝・休日の発行可(マロニエ住民窓口、アークロード市民窓口のみ)  
 ※本人以外は委任状が必要な場合があります。

### 市民税・県民税・森林環境税 納税通知書の発送

**ID P25114** 市民税課 ☎33-1351  
令和7年中の所得と、令和8年度の市民税・県民税・森林環境税の金額が記載された納税通知書を、6月9日(火)に発送します。  
納付書が同封されている場合は、納期限までに金融機関などで納めてください。

**確定申告をしなかった公的年金所得者**  
医療費、生命保険料など源泉徴収票に含まれない控除を追加する場合、市民税・県民税の申告が必要です。

**場** 市役所2階市民税課  
**持** 公的年金等の源泉徴収票、控除に必要な資料(医療費控除の明細書、生命保険料の控除証明書など)

### 小田原・箱根合同企業説明会

小田原箱根商工会議所 ☎23-1811  
市内や近隣地域の企業から直接お話しが聞ける合同企業説明会です。  
**参加企業** 20社程度  
**日** 6月12日(金) 13:00~15:20 (受け付け12:30~)  
 ※入退場自由、服装自由、申し込み・履歴書不要  
**場** 小田原お堀端コンベンションホール  
**対** 大学院・大学・短大・高専・専修学校生を含む、おおむね45歳までの求職者(高校生は不可)  
**関** 産業政策課

### 加齢性難聴者への補聴器購入費助成を行います

**ID P41037** **申込** 高齢介護課 ☎33-1864  
高齢者の、日常生活の質の向上や、認知症予防のため、補聴器購入費の一部を予算の範囲内で助成します。事前相談(予約制)が必要です。  
**対** 65歳以上の市民で、下記の全てに該当する人

- 補聴器相談医および適合検査施設で加齢性難聴の診断を受ける
- 認定補聴器専門店または認定補聴器販売店で新規に購入
- 補聴器の購入後、補聴器適合検査施設での装用訓練を受療し、修了証明書を受領
- 聴覚障害による身体障害者手帳を所持しておらず、手帳取得の基準に該当していない
- 市税を滞納していない

**額** 本体購入費の50%(上限60,000円)  
 ※補聴器を購入して装用訓練修了後に補助金交付申請し、交付決定後に口座に振り込みます。  
**申** 事前相談の予約は6月23日(火)から、電話で

### 敬老事業の見直し

**ID P21202** 高齢介護課 ☎33-1841

令和7年度に敬老事業の見直しを行い、令和8年度からの敬老事業については、次のとおりとなります。

	令和8年度	令和9年度以降
地区敬老行事	79歳以上	80歳以上
88歳祝品	メッセージカードの送付	
長寿夫妻祝品	終了	

# お知らせ

## ひきこもり当事者の居場所「ふらっとプラット」

ID P38257 子ども若者支援課 ☎46-7292

外に出るきっかけが欲しい、ひきこもり経験者の話を聞きたい、そんなあなたに訪ねてほしい居場所。時間内は入退出自由で、静かに過ごすことも当事者間で交流することもできます。

日 6月30日(火) 13:30~16:30

場 UMECO会議室1・2

※事前申し込み不要

## 6月1日は人権擁護委員の日

ID P24808 人権・男女共同参画課 ☎33-1725

人権擁護委員は、人権侵害事件の調査処理、人権相談、人権啓発活動などを行っています。

### ●本市の人権相談

日 毎月第2火曜日13:30~15:30

場 市役所2階市民相談室

### ●全国共通人権相談ダイヤル

☎0570-003-110

時 8:30~17:15

※土・日曜日、祝・休日を除く

## 小田原Lエール申請受け付け

ID P30744 人権・男女共同参画課 ☎33-1725

女性活躍推進を積極的に取り組む市内企業を、その取り組み内容に応じて3段階に認定する「小田原Lエール」の申請を受け付けます。

期 7月1日(水)~9月30日(水)

申 市ホームページにある申請書など必要書類を整えて郵送またはメールで

E jinken@city.odawara.kanagawa.jp



## 社会を明るくする運動

ID P39754 人権・男女共同参画課 ☎33-1725

7月は、犯罪や非行の防止と罪を犯した人たちの更生について理解を深め、犯罪のない安全で安心な明るい地域社会を築こうとする「第76回社会を明るくする運動」の強調月間です。本市では、各地域で「ミニ集会」を開催する他、小田原駅周辺において街頭宣伝活動を行います。

一人一人が考え、犯罪や非行を生み出さない地域づくりに取り組むことが大切です。この機会に一緒に考えましょう。

## 令和8年度自治会長名簿

ID P03364

地域政策課 ☎33-1457

自治会は、地域の皆さんで自主的に組織され、地域内の交流や親睦に欠かせない存在です。まちづくりに参加し、互いに助け合う住みよいまちを目指しましょう。

### 自治会総連合 役員 ※敬称略

会長 関野次男

副会長 宮内宏人、堀内貞治

会計 譲原春夫

理事 栗田康宏、脇昌丈、湯川増夫、木村秀昭、加藤純一

監事 波多野明夫、岩崎良春、山村健蔵

地域順、太字は自治会連合会長(令和8年6月1日現在)

連合名	自治会名	会長名
緑	第1区	松下 岳
	小田原駅前	栗田康宏
	第2区	
	第3区	夏目芳夫
	浦町	土谷正光
	第4区	齋藤秀昭
	第5区	小林俊充
	竹花	磯崎和彦
	小田原銀座	宮本敏幸
	新玉	台宿
大工町		土屋順一
第9区		柏木隆良
第10区		土屋裕利
第11区		小玉文夫
第12区		波多野明夫
第13区		興津 誠
新宿		大木忠数
第15区		芹澤宗市
第16区		山田時雄
万年	第17区	込山匡彦
	第18区	加藤芳永
	第19区	松井雄二
	第20区-1	和田道治
	第20区-2	河西 聡
	青物町	
	第21区	桑原義樹
	第22区	杉山宗史
	第23区	栗山茂男
	第24区	久保田正利
幸	第25区	小田桐勝
	第26区	柳川宗司
	第27区	大濱定儀
	第28区	邨山 泰
	第29区	堀内貞治
	第30区	峯 一喜
	第31区	京増敏彦
	第32区	田吹雄一
	石橋	竹井一弥
	米神	鈴木達人
片浦	根府川	稲葉祐二
	江之浦	山室尚志

早川	木地挽	脇 昌丈
	みなと	富樫栄広
	西組	青木義隆
	東組	浦井 仁
	第58区	高木将年
	第59区	大木隆正
	第60区	佐野利美
	第61区	楠田正宏
	第62区風祭	秋山 健
	第63区入生田	森川一朗
大窪	第64区	大木勝幸
	山王	金子 勝
	山王西	
	山王東	湯川孝一
	山王70区	金子正史
	網一色	眞壁誠一
	飯野 隆	
	第33区	早川隆巳
	セントラルハイツ	秋山浩樹
	第34区	二見幸夫
足柄	第35区	佐藤良則
	第36区	根上寿雄
	第37区	石井雅之
	寺町	神保宗正
	荻窪	府川誠二
	上谷津	高島健史
	中谷津	曾根田 浩
	下谷津	佐久間悦夫
	入谷津	横川 忠
	池上	片野誠広
二川	井細田一区	堀口光夫
	第43区	平松孝也
	第44区	中山裕之
	小田原	高頭伴与
	グリーンタウン	
	宮本	湯川増夫
	坂下	山中満治
	京福台	鈴木一俊
	北久保	片山広明
	下宿	出野 功
久野中宿	矢吹正則	
星山	加藤広明	
久野	中久野	瀬戸 肇
	三国	久津間秀一

久野	留場	原田高雄	
	坊所	湯川 勲	
	欠ノ上	瀬戸祐明	
	舟原	黒柳俊之	
	諏訪の原	石井俊哉	
	和留沢	壇上貴史	
	小田原	岡部清作	
	サニータウン		
	東富水	蓮正寺第1	鳴海孝之
		蓮正寺第2	清水初雄
蓮正寺第3		加藤英二	
蓮正寺第4		永田秀夫	
蓮正寺第5		古澤 進	
蛭田駅前		尾崎正宏	
霞ノ瀬		栗田哲夫	
狩川		後山弘幸	
蛭生会		岸 忠幸	
蓮正寺住宅		吉葉茂樹	
富水	よし田	照井重勝	
	蛭田中央	川岸嘉啓	
	中曾根	大野 茂	
	飯田岡東	西村 豊	
	堀之内	岩崎良春	
	飯田岡本村	香川邦彦	
	飯田岡若宮	中村芳昭	
	飯田岡飯中	神戸秀巳	
	飯田岡楠	大和田幸幸	
	柳新田	渡辺好己	
桜井	小台	内海 勇	
	池田	中野 武	
	新屋	村越一馬	
	府川	稲子修平	
	久所	椎野博行	
	北ノ窪	樋口一夫	
	穴部	金指隆夫	
	穴部新田	鶴井 実	
	上清水	木村秀昭	
	下清水	京谷 守	
酒匂・小八幡	寺下	釘持雅幸	
	高河原	釘持 悟	
	河原庭	松本基淳	
	西之庭	横山常昭	
	新屋敷	額田伸一	
	浅原	中村 明	
	東栢山中の町	岡辺直樹	
	東栢山学校前	三谷光正	
	東栢山城北	小木朝美	
	東栢山道下	福田文人	
酒匂・小八幡	東栢山道上	宮内宏人	
	柳町	渡邊照美	
	西栢山	鈴木俊弘	
	弥生	小野昭彦	
	酒匂1区	二見栄一	
	酒匂2区	有泉 恵	
	酒匂3区	岸 文男	
	酒匂4区	中村富曜	

酒匂・小八幡	酒匂5区	三橋俊哉
	酒匂6区	荻野匡通
	酒匂7区	川瀬 匠
	酒匂8区	大谷雅彦
	酒匂9区	木下祐馬
	酒匂10区	古里公一郎
	酒匂11区	片岡 勝
	酒匂12区	川村 昇
	酒匂13区	栗田宏和
	酒匂14区	松浦邦夫
下府中	酒匂15区	田呂丸一光
	酒匂16区	川上聖嗣
	酒匂17区	原田憲彦
	小八幡1区	譲原春夫
	小八幡2区	長崎源市
	小八幡3区	譲原祥次
	小八幡4区	栗原輝久
	小八幡5区	佐井幸治
	小八幡6区	斉藤和幸
	小八幡8区	松嶋健一
富士見	小八幡9区	大塚 洋
	小八幡10区	神田勝代
	下堀	志村不二男
	中里1区-1	栗原 博
	中里1区-2	卯月玲子
	中里2区	露木幹也
	矢作	官野 稔
	鴨宮2区	山村健蔵
	鴨宮3区	鈴木 久
	鴨宮4区-1	増田 勇
豊川	鴨宮4区-2	高橋直人
	鴨宮5区	杉山幸雄
	大道	森重宏明
	南鴨宮1区	漆崎清治
	南鴨宮2区	関野次男
	南鴨宮3区	加藤 修
	南鴨宮4区	山田五郎
	南鴨宮5区	平川邦彦
	飯泉1区	加藤純一
	飯泉2区	門松幸世
上府中	飯泉3区	石川明男
	東成田	米山 充
	西成田	成田洋一
	成和	設楽正義
	桑原	沖津芳賢
	富士見	細羽英昭
	高田別堀西	足立久雄
	高田別堀南	相良正三
	高田別堀東	二見武夫
	上千代	瀬戸根正一
延清	上原	隅田清一
	下千代	秋田谷 壽
	永塚	宇佐美好孝
	東大友	西山正明
	西大友	高梨宏樹
	延清	山田隆幸

曾我	上曾我	磯崎彰一
	中河原	乙部雅彦
	下大井	高橋則宏
	鬼柳	水野仁司
	曾我大沢	前場利己
	春木住宅	柿澤広明
	籠場住宅	伊藤宏一
	花里住宅	新鹿 勲
	曾我原	佐宗宗秋
	曾我谷津	神保直也
下曾我	曾我岸	関野憲司
	曾我別所	川久保和美
	曾我神戸	竹下啓子
	曾我山岸	涌井輝男
	国府津第1区	横井干和
	国府津第2区	下坂 信
	国府津第3区	朝倉義勝
	国府津第4区	加藤知邦
	国府津第5区	石塚 勇
	国府津第6区	高橋正則
国府津	国府津第7区	小宮誠司
	国府津第8区	椎野公夫
	国府津第9区	大木智春
	国府津第10区	吉岡裕之
	国府津第11区	川久保信良
	国府津第12区	野地松雄
	国府津第15区	諸星正美
	国府津第16区	梅本文雄
	国府津第18区	大橋サツキ
	国府津第19区	斉藤 忠
前羽	西	金子弘二
	中宿	廣澤智一
	向原	北村千波
	町屋	石塚孝一
	押切	樋口治則
	羽根尾	小澤英晴
	中村原第1区	白石文喜
	中村原第2区	嘉仁仁志
	中村原第3区	飯田 徹
	中村原住宅	有馬貴弘
下中	中村原第6区	千原和雄
	中村原第7区	小野村美智子
	小船第1区	志澤清春
	小船第2区	小宮正人
	山西	齊藤幸男
	小竹下	竹見智二
	小竹坂呂	小澤健三
	小竹脇	秋山 正
	明沢	秋澤勇二
	沼代	林 修
若葉台	上町	林 文雄
	橋団地一般住宅	長谷川貴幸
	さつきが丘	泉 和幸
	湘南橋台住宅	栗原 徹
	若葉台	峯尾 興

## お知らせ

### 教科書展示会

**ID P40976** 教育指導課 ☎33-1684  
 小・中学校で使用する教科書の見本を展示します。どなたでも入場できます。  
**期** 6月12日(金)～7月1日(水)  
 ※土・日曜日を除く  
**時** 9:00～17:00  
**場** 小田原合同庁舎2階2FG会議室  
**内** 小学校用、中学校用、特別支援学校用、小・中学校特別支援学級用、高等学校用の教科書

### マイナンバーカードの申請サポートが住民窓口で始まります

**ID P32243** 戸籍住民課 ☎33-1386  
 マイナンバーカードの申請サポートがいずみ・こゆるぎ・マロニエの各住民窓口で6月中旬から始まります。開始時期は前後する場合があります。  
**日** 平日10:00～16:00  
 (12:00～13:00を除く)  
**受け付け締め切り**  
 午前の部11:30、午後の部15:30  
**持** マイナンバーカード交付申請書  
 ※お持ちでない場合、事前にお問い合わせください。  
 ・通知カード  
 ・本人確認書類2点以上(運転免許証、資格確認書など)  
 ※顔写真付き本人確認書類を含む2点を持参で、カードを郵送で受け取ることができます。

### 献血

**ID P17481** 健康づくり課 ☎47-0828  
 病気で苦しむ多くの人を救うため、献血事業の普及啓発に努めています。ご協力をお願いします。  
**日** ①6月6日(土)・14日(日)・21日(日)  
 10:00～12:00、13:45～16:00  
 ②6月10日(水) 10:00～11:45  
 ③6月12日(金) 14:00～16:00  
 ④6月20日(土)  
 10:00～12:00、13:45～16:00  
 ⑤6月22日(月) 10:00～11:30  
 ⑥6月28日(日)  
 10:00～12:00、13:45～16:00  
**場** ①ダイナシティイースト  
 ②相日防災  
 ③鈴廣かまぼこ  
 ④ミナカ小田原  
 ⑤小田原税務署  
 ⑥フレスポ小田原シティーモール



### 都市計画道路城山多古線 および小田原山北線の開通

**ID P41340** 国県事業推進課 ☎33-1527  
 都市計画道路城山多古線および小田原山北線が開通します。  
**日** 6月27日(土) 15:00ごろ  
**場** 山神下交差点～穴部駅入口交差点

### 金次郎を学ぶ会

**ID P41324** 尊徳記念館 ☎36-2381  
 二宮金次郎の生誕月にちなみ、尊徳記念館の学芸員による講座を開催します。  
**日** 7月12日(日) 13:30～15:00  
**場** 尊徳記念館 3階講堂  
**内** 「報徳の実践と小田原町の人々」  
**定** 100人・当日先着順

### 男女共同参画週間展

**ID P40971** 人権・男女共同参画課 ☎33-1725  
 男女共同参画週間(6月23日～29日)にちなみ、性別に関わらず、誰もがその個性と能力を十分に発揮できる社会を目指し、啓発展示をします。  
**●男女共同参画週間展**  
**期** 6月16日(火)～29日(月)  
**場** UMECO多目的コーナー  
**●企画展示「時代を拓いた女性たち」**  
**期** 6月16日(火)～25日(木)  
**場** UMECOホワイエ

### 下水道に異物・雨水を流さないで

**ID P14263** 給排水業務課 ☎41-1632  
 水に溶けない紙や髪の毛、生理用品、油、布類などの異物を下水道に流すと、汚水ポンプや下水道本管の詰まりの原因となります。周囲の家で汚水があふれるなど、多大な影響を及ぼす恐れがありますので、下水道に異物を流さないでください。  
 また、下水道に雨水が流れ込むと、大雨のとき、処理場で処理しきれない恐れがあります。雨水が誤って汚水管に接続されていないか確認してください。

### ごみ集積場所のクラス被害を減らすために

**ID P21022** 環境事業センター ☎34-7325  
 これからは、気温や湿度が高くなり、生ごみが腐りやすくなります。クラスなどによる、ごみの散乱を防ぎ衛生環境を保つため、次のことを守りましょう。  
 ・餌となる生ごみを減らす。  
 ・生ごみを出す際は、水をよく切った上で新聞紙などに包み、外から見えないようにする。  
 ・ごみ袋はネットの下に入れ、ネットの端の隙間をなくす。  
 自治会に、ネット、チェーン、ボックスの貸し出しを行っていますので、ご相談ください。

### 出前講座・体験学習をご利用ください

**ID P41328** 生涯学習課 ☎33-1882  
 市職員が行政の取り組みなどを話す「出前講座」、見学などを通して学ぶ「体験学習」。勉強会や学校、サークル活動などにぜひご利用ください。  
 詳しくは、6月下旬発行予定の「自分時間手帖2026」をご覧ください。

### 水槽の清掃・点検

**ID P09818** 環境保護課 ☎33-1483  
 ビルやマンションなどに設置している水槽の衛生管理は、設置者が責任を持って行う必要があります。水槽は毎年1回以上、定期的に清掃しましょう。有効容量が8㎡を超える受水槽の設置者は、毎年1回以上定期的に、登録(指定)検査機関の検査を受けることが法令で義務付けられています。

### 市内産100%使用のワインを販売します

小田原酒販協同組合 ☎24-2271  
**●小田原れもんわいん**  
 農業をできる限り使用せず栽培した安全・安心な市内産レモン使用  
 小売価格 1,628円(720ml)  
**●小田原湘南ゴールドワイン**  
 爽やかな香りと上品な甘さが特徴  
 小売価格 1,441円(720ml)  
**数量限定販売** 各3,000本(予定)  
 ※販売店舗と発売時期は、お問い合わせください。  
**関** 農政課

## 募集

### 看護師・保健師(会計年度任用職員)

**ID P39277** **申込** 健康づくり課 ☎47-4724  
 保健事業、健康相談などに従事する看護師または保健師を募集します。  
**勤務条件** 要相談(1回4時間程度)  
**場** 保健センター 他  
**対** 看護師または保健師免許状を所有する人若干名  
**任** 令和9年3月31日(水)まで  
 ※更新有り  
**選** 書類選考、面接  
**額** 時給1,649円～ ※交通費別  
**申** 直接または電話で

### アクティブシニア応援ポイント事業説明会

**ID P20074** **申込** 社会福祉協議会 ☎35-4000  
 アクティブシニア応援ポイント事業の事業説明や活動内容、参加方法などについて説明します。  
**対** 本市在住の60歳以上の人20人・申込先着順  
**日** ①6月12日(金) 10:00～11:00  
 ②6月23日(火) 10:00～11:00  
**場** ①マロニエ2階集会室203  
 ②けやき4階第3会議室  
**申** ①6月10日(水)②6月16日(火)までに、電話で  
**関** 高齢介護課

### ファミサポ支援会員登録時研修

**ID P28560** **申込** ファミリー・サポート・センター ☎70-1396-1537  
 ファミサポとは、子育てに関する会員同士の相互援助活動です。支援会員の登録に向けた研修を開催します。  
**日** 6月23日(火) 10:30～12:00  
**場** UMECO会議室11  
**内** こどもまるっと基礎知識  
**定** 20人・申込先着順  
**講** 野津直樹さん(小田原短期大学教授)  
**申** 前日までに、電話で  
**関** 子ども政策課

### パブリックコメント(市民意見)

**ID P04405** 広報広聴室 ☎33-1263 FAX32-4640  
 政策などの案と意見記入用紙は、担当課、タウンセンター、図書館などに配架する他、市ホームページに掲載します。  
**申** 期間内に、担当課まで直接、郵送(当日消印有効)、ファクスまたは市ホームページの投稿フォームで  
**意見提出期間**  
 6月15日(月)～7月14日(火)

政策などの案の題名	担当課
小田原市行政手続条例等の一部改正	総務課 ☎33-1293
小田原市体育施設条例等の一部改正	スポーツ課 ☎38-1148

### 市職員

**ID P37569** 職員課 ☎33-1241  
 令和8年10月1日以降に採用する職員を募集します。受験資格や申込方法など、詳しくは市ホームページにある「職員採用試験案内」をご覧ください。

経験者対象通年募集		
職種	受験資格	採用予定人数
土木技術/建築技術/建築設備技術/電気技術/保育士・幼稚園教諭	職種ごとに異なる ※詳しくは、市ホームページをご覧ください。	若干名

## 募集

### 超短編作品を創作

小田原駅東口図書館 ☎20-5577  
テーマに沿って500文字以内で創作した物語を応募ください。8月に予定しているワークショップで最優秀作品を発表します。

詳しくは応募用紙をご確認ください。  
テーマ 猫・城・かまぼこ  
期 6月1日(月)～7月20日(祝)  
申 応募用紙を書いて、直接  
※作品は返却しません。

### キャリア教育(仕事体験)

ID P37576 職員課 ☎33-1241  
学生を対象としたキャリア教育(仕事体験)への参加者を募集します。  
期 7～8月中の数日間  
(応募コースにより異なります)  
対 大学(大学院を含む)、短期大学、高等専門学校、専門学校、高等学校に在籍する学生  
申 申し込み方法や受け付け期間などは、市ホームページをご確認ください

### 認知症サポーター養成講座

ID P33877 申込 高齢介護課 ☎33-1864  
認知症への正しい知識と理解を持ち、地域で認知症の人やその家族に対してできる範囲で手助けする「認知症サポーター」を養成する講座です。  
期 6月24日(水) 14:00～16:00  
場 TOTOCO小田原2階多目的室  
対 市内在住・在勤・在学の人30人・申込先着順  
申 前日までに、電話または電子申請システムで  
▲電子申請システム

### 大人のためのおはなし会

申込 小田原駅東口図書館 ☎20-5577  
期 6月20日(土) 11:00～11:45  
場 小田原駅東口図書館  
定 20人・申込先着順  
申 6月11日(木) 9:00から直接、電話または申込フォーム  
▲申込フォーム

### 夏の読書会

申込 小田原駅東口図書館 ☎20-5577  
テーマは「おすすめの漫画」。紹介したい漫画を持ち寄り、交流します。  
期 7月5日(日) 10:30～11:45  
場 小田原駅東口図書館  
対 中学生以上20人・申込先着順  
持 お薦めの漫画  
申 6月18日(木) 9:00から直接、電話または申込フォームで  
▲申込フォーム

### おくちのけんこうフェスティバル

ID P39630 健康づくり課 ☎47-4723  
「その口内炎、大丈夫? 口腔がんかも…」をテーマに講演会を実施します。  
堀ちえみさんをゲストに迎え、専門医とともに口腔がんの実態と早期発見、治療について学びます。  
期 7月26日(日) 14:00～16:30  
(受け付け13:00～)  
場 三の丸ホール大ホール、ホワイエなど  
内 口腔外科の専門医および堀ちえみさんによる講演会、パネル展示など  
定 800人・申込先着順  
申 7月20日(祝)までに、申込フォームで  
▲申込フォーム

### かもめ名画座

ID P14250 中央図書館(かもめ) ☎49-7800  
期 6月19日(金) 13:30～(開場13:00)  
内 「父と暮らせば」(2004年・日本・99分)  
井上ひさし原作の、原爆投下から3年後の広島が舞台の人間ドラマ。  
定 80人・当日先着順  
主 かもめ図書館フレンズ

### かながわにじいろ・ほっとスペース

ID P36270 申込 かながわにじいろ・ほっとスペース ☎045-306-6769  
20代以下の性的マイノリティの人や、その家族の交流会です。  
期 6月21日(日) 14:30～16:30  
場 小田原駅付近の公共施設(詳しくは申込者に連絡)  
申 6月19日(金) 16:00までに、電話またはかながわにじいろ・ほっとスペースホームページで  
関 人権・男女共同参画課 ▲ホームページ

### 成年後見制度利用促進審議会委員

ID P34112 福祉政策課 ☎33-1892  
「おだわら成年後見制度利用促進指針」に基づき、成年後見制度に関する施策について審議します。  
対 本市に住民登録があり、令和8年4月1日現在18歳以上で、平日の昼間の会議に参加できる人・若干名  
任 2年間(会議は年2回程度)  
選 面接  
額 会議1回につき10,000円  
申 市役所2階福祉政策課、各タウンセンター住民窓口、アークロード住民窓口または市ホームページにある応募用紙に、必要事項を書いて、6月24日(水)までに、直接または郵送で

### 東口図書館定例音楽会

申込 小田原駅東口図書館 ☎20-5577  
アイルランド音楽の生演奏と朗読を行います。  
期 6月28日(日) ①11:00～12:15  
②14:00～15:15  
場 小田原駅東口図書館  
定 各40人・申込先着順  
出 木村穂波さん(ボタニアコーディネーション)、福島開さん(フィドル)、長野直昭さん(ギター・バンジョー)、安西紗和子さん(朗読)  
申 6月12日(金) 9:00から直接または電話で  
※①②の両方を申し込むことはできません。

### 市立総合医療センター 市民公開講座

ID P29865 経営管理課 ☎34-3175  
市立総合医療センターの医師などが講座を開催します。  
期 6月27日(土) 10:00～12:00  
場 ①市立総合医療センター5階講堂  
※前回までと会場が異なります。  
②Zoom  
内 ①「市立総合医療センターの概要について」  
②「血糖値だけではない糖尿病診療」  
③「糖尿病治療のいま」  
④「糖尿病のある暮らしを支える看護」  
⑤「続けられる糖尿病の食事」  
⑥「糖尿病の薬と安全につきあう」  
定 ①②各80人・①当日先着順、②申込先着順  
講 ①杉山和人(施設用度課)  
②佐々木奈都江(糖尿病内分泌内科)  
③上田絢美(糖尿病内分泌内科)  
④杉山美紀(看護部)  
⑤高林有紀(栄養科)  
⑥江島遥子(薬剤科)  
申 ①会場に直接②6月25日(木)までに、市立総合医療センターホームページの申込フォームで

### スマホ教室

ID P32503 申込 デジタル推進課 ☎33-1733

#### ●市内の携帯販売事業者4社の協力による講習

開催日	時間	場所	コース・内容	定員
6月26日(金)	13:30～14:30	UMECO 会議室11	はじめてのスマホ	各回 8人程度
	15:00～16:00		基本編	
7月9日(木)	13:30～14:30	いずみ 集会室201	基本編	各回 8人程度
	15:00～16:00		応用編	

内 はじめてのスマホ: スマホを持っていない人向け  
基本編: 基本的な操作方法、動画、音声操作など  
応用編: 防災アプリ、テレビ、ラジオなど  
対 市内在住の人・申込先着順  
申 6月10日(水) 9:00から電話または申込フォームで  
※申し込み人数の状況により、開催中止となる場合があります。  
▲申込フォーム

#### ●講師を務める各販売事業者の店舗でもスマホ教室や相談を行っています。

時間など詳しくは、各店舗に電話でお問い合わせください。

- ソフトバンクダイナシティ小田原 ☎46-1666
- ドコモショップ小田原東店 ☎49-8881
- エコー スタイル au Style小田原富水店 ☎39-5001

### 高齢者体操教室

ID P03389 申込 高齢介護課 ☎33-1864

ストレッチや音楽に合わせた体操を通じて、運動機能の維持・向上を図ります。  
①いそしぎ  
期 8月3日～11月30日の毎週月曜日 13:10～14:05、14:10～15:00  
②おだわら総合医療福祉会館  
期 8月4日～11月24日の毎週火曜日 13:10～14:05、14:10～15:00  
③小田原スポーツ会館  
期 10月7日～11月25日の毎週水曜日(日程変更の可能性あり) 12:10～13:00、13:00～13:55  
④梅の里センター  
期 8月6日～11月19日の毎週木曜日 9:40～10:35、10:40～11:30

①～④共通  
対 市内在住の65歳以上の人①②各70人③④各50人・多数抽選  
申 6月11日(木)～18日(木)に、電話または市ホームページで  
※申し込みは、1人1会場まで。  
※詳しい日程は、参加者に改めてお伝えします。  
※医師から運動を止められている人、「65歳からの筋トレ教室」に参加している人は、申し込みできません。  
※各会場当選番号順に前半・後半と時間を分けて実施します。前半・後半の希望は受け付けていません。

# 募集

## 小田原城花育成ボランティア

ID P39250

**申込** 小田原城総合管理事務所 ☎23-1373

城址公園を、より美しく魅力的にしていけるためのボランティアです。

**内** 月に6日程度(平日)、花菖蒲の植え替えやアジサイ、低木の剪定など

**申** 平日に電話で

## 市民活動・協働応援制度補助金交付事業報告会

ID P40974

**申込** 地域政策課 ☎33-1458 FAX 34-3822

昨年度に実施された、市民活動・協働応援制度補助金交付事業9件の報告会を開催します。

**日** 6月28日(日) 13:00~16:30予定(2部構成)

**場** UMECO会議室1~3

**定** 60人・申込先着順

**申** 6月25日(木)までに、電話、ファクスまたはメールで

**E** shimin-k@city.odawara.kanagawa.jp

**共催** UMECO

## 普通救命講習 I

ID P00490

**救急課** ☎49-4441

成人の心肺蘇生法とAEDの取り扱いについて学びます。

**日** ①7月12日(日)9:30~11:30  
※受講する場合は、指定期間に総務省消防庁のウェブ講習を受講する必要があります。  
②7月24日(金)9:00~12:00

**場** ①開成町民センター(開成町延沢773)  
②市消防本部

**対** 中学生以上(市消防本部管内に在住・在勤・在学の人を優先)各日15人・申込先着順

**申** 6月11日(木)から電話(9:00~17:00)で予約後、6月25日(木)17:00までに申請書を最寄りの消防署所へ直接

## 各種スポーツ教室

小田原アリーナ ☎38-1144

令和8年度第2期(7~9月)の各種教室の申し込みを受け付けます。

- 小田原アリーナ
    - ・健康運動教室(約55教室)
  - 城山陸上競技場
    - ・ランニング教室
    - ・大人のヒップホップ教室
- 申** 小田原アリーナ窓口  
に直接・申込先着順
- 関** スポーツ課
- 
- ▲小田原アリーナ

## 青少年指導者養成講座「川遊び編」

ID P41227 子ども政策課 ☎33-1723

指導者としての知識を習得する場で、こどもと安全に体験学習を行うためのスキルを身につける講座です。

**日** 7月4日(土) 10:00~16:00

**場** 山北町河内川  
※清水ふれあいセンター(山北町川西688)に集合

**対** 青少年育成やこどもとの体験活動に関心のある高校生以上の人 30人・申込先着順

**講** 角原清志さん( and LIF)

**費** 1,000円

**申** 6月23日(火)までに、電子申請システムで



▲電子申請システム

## バスで行くお出かけスポーツ~富士川ラフティング~

体育協会 ☎38-3310

大自然の中、ボートで川を下り、御殿場高原ビールレストランでランチビュッフェをお楽しみください。

**日** 8月8日(土)

**集合** ①小田原駅西口6:00  
②小田原アリーナ6:30

**場** 静岡県富士宮市

**対** 市内在住の小学生以上40人・申込先着順

**費** 小・中学生9,000円/高校生以上11,000円(傷害保険料含む)

**申** 6月15日(月)8:30から、ホームページで

**関** スポーツ課



▲体育協会ホームページ

## 小田原球場の一般開放日

ID P16509 上府中公園管理事務所 ☎42-5511

8月の一般開放日は、16日(日)です。

**8月の利用申し込み**

**申** 6月1日(月)~20日(土)に、市ホームページの公共施設予約サービスで

**関** みどり公園課

## 久野霊園の使用

ID P37746 みどり公園課 ☎33-1583

**応募区画数** 51区画(4㎡ 32区画、6㎡ 19区画)

**対** 応募の時点で市内に1年以上居住している人  
※自宅などで焼骨を保管していない人も対象

**申** 7月1日(水)~31日(金)に、申請書に必要書類を添えて直接

※8月13日(木)開催の選考会で使用希望区画を確認し、希望が重複する場合は抽選(焼骨を自宅などで保管している人を優先)

## トレーニングルーム利用者講習会(7月分)

申込 小田原アリーナ ☎38-1144

**日** 毎週月曜日19:00~20:00  
毎週水曜日14:00~15:00  
毎週木曜日11:00~12:00  
毎週土曜日19:00~20:00  
毎週日曜日11:00~12:00

※7月8日(水)・18日(土)・23日(木)・26日(日)・27日(月)を除く

**対** 高校生以上各日15人・申込先着順

**申** 6月15日(月)9:00から、電話または窓口で

**関** スポーツ課

●スポーツ会館  
改修工事により7月21日(火)~8月31日(月)はトレーニングルームの利用はできません。7月・8月のトレーニング講習会についても実施いたしません。

**関** 産業政策課

## ジュニア&レディーステニス教室

体育協会 ☎38-3310

**日** 7月23日(木)・25日(土)・28日(火)・30日(木)、8月1日(土)・4日(火)・6日(木)(全7回)  
9:00~11:00  
※予備日は8月8日(土)

**場** 小田原テニスガーデン

**対** 県西地域在住・在勤・在学の人各部申込先着順

**ジュニアの部**  
小学4年生~中学3年生30人

**レディースの部**  
16歳以上の女性25人

**費** 4,000円(傷害保険料含む)

**講** 小田原テニス協会指導員

**申** 7月10日(金)までに、ホームページで

**関** スポーツ課



▲体育協会ホームページ

# イベント

## 5/30(土)~6/14(日) 小田原城あじさい花菖蒲まつり

ID P38098 小田原城あじさい花菖蒲まつり実行委員会 ☎23-1373

ボランティアの皆さんが丹精込めて手入れした約10,000株の花菖蒲と約2,500株のアジサイが6月に見頃を迎えます。

**場** 小田原城本丸東堀・花菖蒲園

**関** 小田原城総合管理事務所

## 6/24(水)~28(日) 第79回市美術展覧会(後期)

ID P37860 文化政策課 ☎33-1706

市民の美術作品を公募し、展示する美術展を前期・後期に分けて2カ月連続で開催します。会期中、審査員が来場者に作品解説を行うギャラリートークを開催する他、最終日には出品者向けに審査員による講評を行います。

**部門:** 工芸・書道・写真・共同作品

**時** 10:00~18:00(最終日16:00まで)  
※ギャラリートークは6月24日(水)14:00~15:00

**場** 三の丸ホール展示室、ギャラリールーム1・2階、スタジオ

※作品の搬入は6月21日(日)10:00~12:00

## 7/5(日) いずみサークル発表会

ID P41323 いずみ ☎37-9111

いずみを利用しているサークルの活動発表会です。

**時** 10:00~15:00

**場** いずみ

**内** ・展示(書道、絵手紙、自治会活動)  
・体験(書道、スポーツ吹矢)  
・発表(スポーツ吹矢、民謡踊り、リコーダー、スクエアダンス、レクダンス、合唱、オカリナ、日本舞踊、ウクレレ、三線)

**関** 地域政策課

## こども・子育て

### 7月の乳幼児健診

ID P14159 子ども若者支援課 ☎46-7025

事業名	対象・実施日など
4カ月児健診	15日(水)・23日(木)
1歳6カ月児健診	7日(火)・16日(木)
2歳児歯科健診	8日(水)・22日(水)
3歳児健診	9日(木)・14日(火)
8~9カ月児健診	取扱医療機関にて

※乳幼児健診の対象者には、個別に健診の日時をご案内します。  
※状況により日程などを変更する場合があります。

## 《三の丸ホール文化事業》 ミュージカル

### 『ALICE THE MUSICAL ~「不思議の国のアリス」より~』

三の丸ホール ☎20-4152

**日** 10月31日(土) 13:00開演(12:00開場)

**場** 三の丸ホール大ホール

**内** 原作は「不思議の国のアリス」。誰もが知っている「ALICE」の誰も知らなかった物語を描いたミュージカルが三の丸ホールにやって来る! 怪しくも美しい世界観と心揺さぶるストーリーを家族でお楽しみください。

**費** 全席指定S席11,000円、A席8,800円、

B席5,500円  
※未就学児入場不可

**出** 田中夢羽(アリス)、藤田朋子(ハートの女王)、ROLLY(帽子屋ハッター)、土屋アンナ(チェシャ猫) 他

**申** 6月27日(土) 10:00から窓口発売、ウェブ予約開始

**主** 三の丸ホール



▲予約サイト(無料の会員登録が必要)

### こども・子育て

#### 2026夏休みおもしろ学校

ID P41334 申込 生涯学習課 ☎33-1711

工作や運動、音楽などの体験教室です。各講座の詳しい内容は、市ホームページをご確認ください。

日 7月31日(金)、8月1日(土)  
午前の部10:00~11:30  
午後の部13:30~15:00

場 けやき

対 小学生

定 各講座による・多数抽選

費 300円(教材費別)

申 6月26日(金)~7月5日(日)に電子申請システムで  
※定員に達しなかった講座のみ、7月10日(金)から電話受け付け・申込先着順



▲電子申請システム

#### こども映画会と金次郎のおはなし

ID P07859 尊徳記念館 ☎36-2381

映画を見て、金次郎が暮らしていた頃の遊びや学びを体験します。

日 6月28日(日)  
10:00~10:45(開場9:50)

場 尊徳記念館1階ガイダンス室

内 ・映画「織姫と彦星」  
・アニメDVD「二宮金次郎」  
・昔の遊び体験「紋切り」

定 50人・当日先着順

#### 3カ月のあかちゃんあつまれ!

ID P33977 子ども若者支援課 ☎46-7025

日 6月19日(金)14:00~15:00(受け付け13:30~)

場 保健センター2階集団検診室

内 赤ちゃんの身体測定、親子ふれあい遊び講座、育児相談

対 令和8年3月生まれの子と親  
持 母子健康手帳、バスタオル、おむつ、ミルク、着替え

※申し込み不要

#### 片浦小学校の学校公開

ID P39459 教育指導課 ☎33-1682  
申込 片浦小学校 ☎29-0250

日 6月13日(土)9:20~10:50

対 令和9年度新1年生の保護者

申 6月12日(金)12:00までに、片浦小学校に電話で

#### 2026年度放課後児童クラブ夏休み入所者募集

ID P40972 教育総務課 ☎33-1731

対 市内在住で、同居する保護者の就労などにより、家庭で見守りを受けられない小学生

申 6月10日(水)から市役所5階教育総務課と各放課後児童クラブで配布する書類(市ホームページからも入手可)に必要な事項を記載し、6月30日(火)までに、教育総務課または各放課後児童クラブに直接

※教育総務課宛てのみ郵送可

(6月30日(火)必着)

※審査結果や定員超過により、入所できない場合があります。

#### こどもかいぎ

ID P38116 申込 中央図書館(かもめ) ☎49-7800

こどもたちが輪になり、テーマに沿って自由に話し合うワークショップです。自分の意見を発見したり、その想いを言葉にのせて表現したり、友達の声に耳を傾けたりする経験を通して、思考力や表現力、コミュニケーション能力を伸ばします。

日 6月28日(日)①9:30~10:30  
②10:50~11:50

対 ①年長・小学1年生②小学2~3年生(保護者同席)

場 中央図書館2階研修室

定 各回10人・申込先着順

講 本間彩さん(オルタナティブスクールイロトリドリ代表)

申 電話または申込フォームで



▲申込フォーム



## 定例イベント

#### 小田原宿なりわい交流館

ID P02188 申込 小田原宿なりわい交流館 ☎20-0515

●なりわい交流館お気軽まち歩きツアー  
日 毎日①10:30(集合10:15)  
②13:15(集合13:00)

定 10人・申込先着順  
費 500円(小学生以下無料)  
申 電話で

●小田原ちょうちん製作体験  
日 毎週日曜日10:00~16:00(最終受け付け15:00)

費 1,500円  
●東海道とかまぼこ通りの欲張りまち歩きツアー  
日 6月20日(土)10:00~12:30

定 20人・申込先着順  
費 1,000円(小学生以下無料)  
申 6月17日(水)までに、電話またはメールで

●軒先市  
日 6月13日(土)・27日(土)10:00~15:00

●なりわい市  
日 7月4日(土)10:00~15:00

●こども将棋教室  
日 6月20日(土)10:00~12:00

定 20人・申込先着順  
申 6月17日(水)までに、電話またはメールで

●小田原宿落語会  
日 6月27日(土)14:00~(開場13:30)

定 30人・申込先着順  
費 1,000円  
出 春風亭朝枝  
申 6月24日(水)までに、電話またはメールで

E nariwai-order@odawara-kankou.com

#### フラワーガーデン

ID P04133 フラワーガーデン ☎34-2814

※月曜日休園(祝・休日の場合は、翌日以降最初の平日が休園)

●朝市(売切れ次第終了)  
日 毎週日曜日10:00~15:00

●ヒスイカズラフォトコンテスト  
期 6月21日(日)まで

●花菖蒲・睡蓮まつり  
期 6月21日(日)までの9:00~17:00

●なるほど園芸講座  
日 6月21日(日)10:30~11:30  
講 大坪孝之さん(日本梅の会会長)

●キラキラ☆七夕まつり  
期 6月27日(土)~7月5日(日)

#### 上府中公園

上府中公園管理事務所 ☎42-5511

●湘南オーガニックファーマーズマーケット  
日 6月13日(土)・20日(土)、7月4日(土)10:00~13:00  
※荒天中止

●おもちゃ作り教室  
日 6月21日(日)、7月5日(日)10:00~12:00、13:00~15:00

場 親水広場  
対 小学生以下  
費 100~400円(材料費)  
※作るもので金額が異なります。  
※雨天中止

●カミイチ(かみふなかクラフト市)  
日 6月27日(土)10:00~16:00  
※荒天中止



▲カミイチ Facebook

#### 尊徳記念館

ID P07325 尊徳記念館 ☎36-2381

●二宮尊徳生家いろいろ燻蒸  
日 6月27日(土)、7月11日(土)9:00~11:30

場 二宮尊徳生家

#### わんぱくらんど

わんぱくらんど ☎24-3189

●ふれあい動物園  
日 6月27日(土)10:00~15:00

場 ふれあい広場

※雨天中止

#### UMECO

UMECO ☎24-6611

●UMECO企画展

・男女共同参画週間展~啓発展示~  
期 6月16日(火)~29日(月)

・UMECO七夕展  
期 7月1日(水)~8日(水)

・総合型地域スポーツクラブってなんだろう?  
期 7月9日(木)~27日(月)

場 多目的コーナー

・男女共同参画週間展~企画展示~  
期 6月16日(火)~25日(木)

・市民活動・協働応援制度補助金交付事業活動報告パネル展  
期 6月26日(金)~7月9日(木)

場 ホワイトエ

●アクティブサロン  
・甲骨文字をかいてみよう  
日 7月5日(日)10:00~15:00

共催 書道指導者育成協会  
場 活動エリア、交流エリア

※時間など詳しくはUMECOホームページをご確認ください。



▲UMECO

#### 松永記念館

郷土文化館 ☎23-1377

●茶室公開 ID P25001  
日 6月14日(日)10:00~15:00

場 松永記念館茶室「葉雨庵」「烏葉亭」

●ワークショップ「抹茶を点てよう!」 ID P40427  
日 7月5日(日)①10:00~②11:00~③13:00~④14:00~(各回30分間)

内 茶筌や茶碗など道具の基本の扱い方と、おいしい抹茶の点て方をお伝えします。

定 各回6人・申込先着順

費 500円

#### 小田原競輪

事業課 ☎23-1101

●小田原本場開催  
・モーニング・楽天Kドリームス杯(FII)  
期 6月14日(日)~16日(火)

・サンケイスポーツ杯争奪戦(FI)  
期 6月22日(月)~24日(水)

・モーニング・おトクにPLAY!オッズパーク杯(FII♡)  
期 7月10日(金)~12日(日)

●場外開催  
・岐阜(GIII)、高松宮記念杯(GI・岸和田)他

期 6月11日(木)~24日(水)

・取手記念(GIII)他  
期 6月27日(土)~30日(火)

・小松島記念(GIII)他  
期 7月2日(木)~5日(日)

・前橋(GIII)他  
期 7月10日(金)~12日(日)

※モーニングは開門後からレースを観戦できます。

※♡はガールズケイリン  
※ナイターは、3R以降(予定)は前売りのみ



▲小田原競輪

## こども・子育て

### こどもの読書会

申込 小田原駅東口図書館

☎20-5577

小学生同士でお薦め本を持ち寄り、交流します。

日 7月4日(土) 11:00~12:00

場 小田原駅東口図書館

対 小学生20人・申込先着順

持 お薦め本1~3冊

申 6月17日(水) 9:00

から直接、電話また

は申込フォームで



▲申込フォーム

### あそびのひろば

ID P39633 子ども若者支援課

☎46-7025

日 7月30日(木) 10:00~11:30  
(受け付け9:45~)

場 保健センター2階和室

内 親子ふれあい遊び講座、育児講話

対 令和7年11月~12月生まれの赤ちゃんと親10組・申込先着順

持 母子健康手帳、バスタオル、おむつ、ミルクなど

申 6月30日(火)~7月28日(火)に、電子申請システムで

電子申請システムで「子ども若者支援課」と検索▶



### ママパパ学級

ID P01994 子ども若者支援課

☎46-7025

妊娠・出産・育児について学ぶ講座です。

●新生児の1日の生活(沐浴体験 他)

日 ①6月25日(木)②7月21日(火) 13:30~

場 保健センター2階集団検診室

対 妊娠20週以降の妊婦とパートナー(妊婦のみも可)各回12組程度・申込先着順

持 母子健康手帳、筆記用具、エプロン、バスタオル1枚、沐浴布・沐浴用ガーゼ各1枚、ベビー肌着・ベビー服2枚ずつ、ぬれたものを入れるビニール袋

申 ①6月18日(木)②7月14日(火)までに、電子申請システムで

●妊娠・出産の流れと栄養のお話

日 7月10日(金) 13:30~

場 保健センター2階集団検診室

対 妊娠20週以降の妊婦とパートナー(妊婦のみも可)・20組程度

持 母子健康手帳、筆記用具

申 7月3日(金)までに、電子申請システムで

電子申請システムで「ママパパ」と検索▶

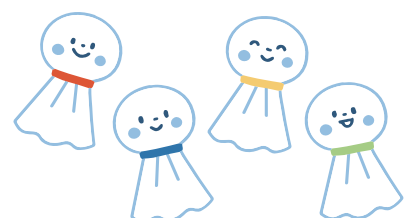

### ドッジボール教室

体育協会 ☎38-3310

前期と後期の2コース、各3回の教室

日 ①前期 7月28日(火)・29日(水)・30日(木) 9:30~11:30

②後期 8月25日(火)・26日(水)・27日(木) 9:30~11:30

場 小田原アリーナメイン・サブアリーナ

対 県西地域在住の小学生各コース70人・申込先着順

費 各コース2,000円(傷害保険料含む)

講 本田浩一さん(日本ドッジボール協会A級講師)

申 6月23日(火) 8:30~

①7月10日(金) ②7月

31日(金)までに、ホー

ムページで

関 スポーツ課



▲体育協会ホームページ

### ドッジボール大会

体育協会 ☎38-3310

日 7月31日(金) 受け付け8:45

場 小田原アリーナメインアリーナ

内 低学年の部(1~3年生)、高学年の部(4~6年生)の2部制で10人1チームを編成 ※団体申し込みのみ。

対 県西地域在住の小学生・低学年の部12チーム・高学年の部20チーム・申込先着順

費 1チーム6,000円(傷害保険料含む)

申 6月23日(火) 8:30~7月5日(日)までに、代表者がホーム

ページから申し込み、

3日以内に参加料と参加者名簿を小田原

アリーナ窓口へ直接

関 スポーツ課



▲体育協会ホームページ

### 妊娠期から青壮年期の相談は「はーもにい」へ

ID P29355

おだわら子ども若者教育支援センター・はーもにい

日 毎週月~金曜日(祝・休日を除く) 9:00~17:00

場 おだわら子ども若者教育支援センター・はーもにい

妊娠・育児に関する相談  
子ども若者支援課  
☎46-6125

母子健康手帳の交付や育児の相談など、保健師・助産師が、妊娠期から安心して出産・育児に向かえるようサポートします。

こどもに関する相談  
子ども若者支援課  
☎46-6763

こどもからの相談、子育て(18歳未満のこどもに関するもの)に関するさまざまな相談をお受けします。時間外の児童虐待相談は☎189にご連絡ください。

こどもの発達に関する相談  
子ども若者支援課  
☎46-6787

主に就学前までのこどもの発達についての相談をお受けします。

就学相談  
教育指導課  
☎46-6073

年長のこどもの小学校入学後の支援や環境について相談をお受けします。

教育相談  
教育指導課  
☎46-6034

市内在住の小・中学生に関するさまざまな相談をお受けします。

### こどもと考えよう

#### 「キャリア」ってなんだろう?

ID P39044 申込 中央図書館(かもめ)

☎49-7800

分かりやすい簡単なワークショップを通して「キャリア」や「将来なりたい自分」について、親子で一緒に考えましょう。

日 7月4日(土) ①10:00~10:50

②11:00~11:50

場 中央図書館(かもめ)2階集会室

対 各回小学生12人・申込先着順

※1~3年生は保護者同伴、4~6年生は1人で参加可

講 田島智子さん

申 電話または申込フォー

ムで



▲申込フォーム

### ジャガイモ掘ってカレーを作ろう!

農政課 ☎33-1494

掘りたてのジャガイモを使ってカレーを作り、みんなで食べることで、食事の楽しさを学びます。

日 6月20日(土) 10:30~13:30

場 水之尾23番地

対 幼児・小学生の親子10組・申込先着順

費 1人当たり800円

申 6月13日(土)までに、メー

ルまたはInstagramで

E npococolomi@gm

ail.com

主 ころみ

関 農政課



▲ころみ Instagram

## 子育て支援センター関連イベント

ID P02036 子ども政策課 ☎33-1874

マロニエ子育て支援センター ☎48-8698 おだびよ子育て支援センター ☎20-5155

いずみ子育て支援センター ☎37-9077 こゆるぎ子育て支援センター ☎43-0251

#### ●おしゃべりたいむ

助産師さんと一緒にお産のこと、子育てのこと何でもおしゃべりしましょう。

日 6月16日(火) 13:45~15:15

場 マロニエ

定 4組

対 プレママから先輩ママまで

#### ●赤ちゃんデー

6カ月までの乳児限定ひろばです。

日 ①6月11日(木) 14:00~16:00

②6月25日(木) 13:45~15:45

③7月2日(木) 14:30~16:30

場 ①いずみ②マロニエ③おだびよ

#### ●すくすく赤ちゃんデー

0歳児と保護者の会です。妊婦さんや上の子も一緒に参加できます。

日 6月12日(金) 10:00~11:30

場 こゆるぎ

#### ●赤ちゃんひろば

日 6月18日(木) 14:30~16:30

場 おだびよ

定 10組

#### ●ヨチヨチデー

7~11カ月の乳児限定ひろばです。

日 ①6月24日(水) 10:00~12:00

②7月3日(金) 13:45~15:45

③7月9日(木) 14:30~16:30

場 ①いずみ②マロニエ③おだびよ

#### ●双子ちゃんデー

日 6月24日(水) 10:00~11:30

場 おだびよ

#### ●はれの日

お子さんの発達や特性に不安を感じている親子のひろばです。

日 ①6月19日(金) 10:00~12:00

②6月22日(月) 10:00~12:00

③7月2日(木) 10:00~12:00

④7月6日(月) 10:00~12:00

※①④参加者同士のお話会(ボランティアさんも来ています)

②③親子で自由に遊べます

場 ①③いずみ②④マロニエ

#### ●専門職相談日

保育コンシェルジュ

日 ①6月18日(木) 10:00~12:00

②6月25日(木) 10:00~12:00

③6月26日(金) 13:30~15:30

場 ①マロニエ②おだびよ③いずみ

定 各4組

※定員のあるイベントは、申込先着順です。参加希望の人は、各センターにお申し込みください。

子育て支援センター  
イベント・講座情報▶



## 各種相談

### ●市民相談(6月) ID P32283 地域安全課 ☎33-1383

電話による予約について(一般相談は予約不要です)

※法律相談は相談日の2週間前の日の8:30から、行政書士相談は相談日  
前日の8:30~16:00、それ以外の相談は相談日当日の8:30から電話  
で受け付けます(先着順)。

※一般相談・心配ごと・法律は、祝・休日を除きます。

場 市役所2階地域安全課

一般相談	離婚、相続など、日常生活上の一般的な相談	月~金 曜日	9:00~12:00 13:00~16:00
心配ごと	家庭や地域で困ったこと、悩み事などに関する相談	毎週 月曜日	13:30~15:30 (受け付け14:00まで)
法律 (2週間前予約)	離婚、相続、多重債務などの法律に関する相談	毎週 水曜日	13:30~16:00
人権擁護	嫌がらせ、名誉毀損、プライバシーの侵害などに関する相談	9日(火)	13:30~15:30
司法書士	相続・贈与などの登記手続き、成年後見、遺言書の作成などに関する相談	11日(木)	13:30~15:30
税務	相続税・贈与税・譲渡に関する所得税などの税金に関する相談	16日(火)	13:30~15:30
行政	国・県・市への要望や苦情	18日(木)	13:30~15:30
宅地建物取引	不動産の売買など取引、賃貸借などに関する相談	25日(木)	13:30~15:30

場 マロニエ2階集会室202

行政書士 (前日予約)	相続・遺言、成年後見、各種許認可申請などの作成・手続きに関する相談	20日(土)	14:00~16:00
----------------	-----------------------------------	--------	-------------

### ●その他の相談

場 市役所各担当窓口

消費生活相談 ID P31297 消費生活センター (市役所2階地域安全課内) ☎33-1777	消費者トラブルでお困りの人(事業者は除く)からの相談をお受けします。相談に当たっての留意事項は、市のホームページをご覧ください。 ☎ 月~金曜日(祝・休日を除く) 9:30~12:00、13:00~16:00
若者に関する相談 ID P10571 子ども若者支援課 ☎46-7292	社会生活や対人関係などについて悩む若者(30歳代まで)やその親からの相談をお受けします。 ☎ 毎週月~金曜日(祝・休日を除く)9:00~17:00 場 おだわら子ども若者教育支援センター・はーもに(久野195-1)
経営改善相談 ID P29883 産業政策課 ☎33-1757	各種制度の申請方法や経営計画・事業内容の見直しなど、中小企業診断士の資格を持つ専門家が市内の中小企業の相談を無料でお受けします。 ☎ 毎週水曜日(祝・休日を除く)9:00~17:00 場 市内で事業を営む人または企業
女性相談 ID P11082 申込 人権・男女共同参画課 ☎33-1737	夫や親しい男性とのトラブル(DV)など、女性からの相談をお受けします(面談は予約制)。 ☎ 月~金曜日(祝・休日を除く) 9:30~11:30、13:00~16:30
女性のためのキャリア相談 ID P31383 申込 人権・男女共同参画課 ☎33-1725	「再就職や転職したいけれど何から始めたらよいか分からない」「職場の人間関係」などの悩みをキャリアコンサルタントと一緒に考えましょう。 ☎ 月~金(祝・休日を除く) 9:00~12:00、13:00~16:00(対面、電話とも事前の予約が必要です)
生活困窮者自立支援相談 ID P18649 福祉政策課 ☎33-1892	「社会に出るのが怖い」「仕事の探し方が分からない」「将来が不安」など、生活や仕事でお困りの人の相談をお受けします(年齢制限はありません)。 ☎ 月~金曜日(祝・休日を除く) 8:30~17:00
空き家相談 ID P36513 都市政策課 ☎33-1307	空き家の利活用に必要なリフォームについても専門家と連携を図り、ワンストップで対応します。 ☎ 月~金曜日(祝・休日を除く) 8:30~17:00
分譲マンション管理相談 ID P12298 都市政策課 ☎33-1307	分譲マンション管理組合による規約見直し、大規模修繕(長期修繕計画)など運営全般の相談などをマンション管理士がお受けします(事前予約制)。 ☎ 第2金曜日13:30~16:30 場 市内分譲マンションの管理組合の役員・区分所有者など

## 保健センターからのお知らせ

### がん集団検診(申込制)

ID P26522 申込 健康づくり課  
☎47-4724 FAX47-0830

検診日	胃がん*	乳がん*	子宮頸がん <sup>けい</sup>
①6月16日(火)	○	○	○
② 24日(水)	○		
③ 25日(木)		○	○
④ 29日(月)	○		
⑤7月 2日(木)		○	○

場 ①いそしぎ②小田原アリーナ③マロニエ④市役所2階談話ロビー⑤けやき

申 電話、はがき、ファクスまたは市ホームページ内の電子申請システムで(申込先着順)

※時間や内容など詳しくは、健康カレンダーをご覧ください。

※乳がん検診は、マンモグラフィ併用検診(今年度40歳以上の偶数歳になる女性・クーポン券をお持ちの41歳の人が対象)です。

※胃がん検診は、胃がんバリウム検診です。



▲電子申請システム

### 保健所の相談と検査

申込 小田原保健福祉事務所  
☎32-8000

#### ●エイズ相談・検査

☎ 6月18日(木)9:00~11:00

#### ●医師による精神保健福祉相談

☎ 6月11日(木)・16日(火)・23日(火)・7月9日(木)13:30~16:30

#### ●医師による認知症相談

☎ 6月25日(木)13:30~16:30

#### ●療育歯科相談

☎ 6月25日(木)9:00~15:30

場 小田原合同庁舎4階

申 各前日までに、電話で

関 健康づくり課

### 「すこやか健康コーナーおだわら」 6月・7月健康相談会

ID P23410 健康づくり課 ☎47-4724

血圧、血管年齢、脳年齢、骨健康度、身長、体重、体脂肪、握力の測定や相談ができます(栄養相談日は要予約)。栄養相談日には、みそ汁の試飲(数量限定)と塩分濃度測定ができますので自宅のみそ汁をご持参ください。

☎ 6月17日(水)・7月1日(水)9:00~16:00

場 保健センター 1階

### まちなか健康相談(予約不要)

ID P29379 健康づくり課 ☎47-4723

保健師などによる健康相談や、栄養士による栄養相談、測定(身長、体重、足指力、血圧、血管年齢)を行います。健診結果などをご持参ください。

☎ 6月9日(火)13:30~15:00

場 市役所2階談話ロビー

### みんなで市民体操 「おだわら百彩」

ID P25379 申込 健康づくり課  
☎47-4723

小田原をイメージできる動きと、なんばの動きを取り入れた市民体操「おだわら百彩」のレッスンをします。

☎ 6月17日(水)14:00~15:30

場 いそしぎ2階トレーニングルーム

定 15人程度・申込先着順

持 室内履き、飲み物、タオル

申 前日までに、電話で

※体操ができる服装でお越しください。



## 休日・夜間急患診療カレンダー

場 保健センター 持 マイナ保険証または資格確認書

#### ●休日診療(日中)

受け付け  
8:30~11:30(歯科9:00~)  
13:00~15:30

	内科、 小児科 耳鼻咽喉科	眼科	歯科
6月14日(日)	○		○
21日(日)	○	○	○
28日(日)	○		○
7月5日(日)	○	○	○

#### ●準夜間診療 ※内科・小児科のみ

受け付け  
平日 19:00~22:00  
土・日曜日、祝・休日  
18:00~22:00

#### ●連絡先

休日夜間急患診療所 ☎47-0823

休日急患歯科診療所 ☎47-0825

休日夜間急患薬局 ☎47-0826

#### ●休日・夜間の急患への病院案内

かながわ救急相談センター ☎#7119

消防署 ☎49-0119

#### ●毎日、夜間の急患診療

毎夜間・当直医の診療科と小児科の診療

市立総合医療センター

☎34-3175